



ΕΛΛΗΝΙΚΗ ΔΗΜΟΚΡΑΤΙΑ
ΥΠΟΥΡΓΕΙΟ ΑΓΡΟΤΙΚΗΣ
ΑΝΑΠΤΥΞΗΣ & ΤΡΟΦΙΜΩΝ



ΑΠΟΛΟΓΙΣΜΟΣ ΔΡΑΣΕΩΝ ΕΦΕΤ ΕΤΟΥΣ 2020

ΟΚΤΩΒΡΙΟΣ 2021

Πίνακας περιεχομένων

Πίνακας περιεχομένων	2
1. ΣΥΝΤΟΜΗ ΠΑΡΟΥΣΙΑΣΗ ΤΟΥ ΕΝΙΑΙΟΥ ΦΟΡΕΑ ΕΛΕΓΧΟΥ ΤΡΟΦΙΜΩΝ (ΕΦΕΤ)	7
2. ΔΟΜΗ ΚΑΙ ΔΙΑΡΘΡΩΣΗ ΤΩΝ ΥΠΗΡΕΣΙΩΝ ΤΟΥ ΕΦΕΤ	8
2.1 ΤΡΕΧΟΥΣΑ ΟΡΓΑΝΩΤΙΚΗ ΔΟΜΗ	8
2.2 ΟΡΓΑΝΟΓΡΑΜΜΑ ΕΦΕΤ.....	10
2.3 ΥΠΑΛΛΗΛΟΙ ΥΠΗΡΕΤΟΥΝΤΕΣ ΣΤΟΝ ΕΦΕΤ	12
2.4 ΟΡΓΑΝΩΣΗ ΚΑΙ ΛΕΙΤΟΥΡΓΙΑ ΤΟΥ ΕΦΕΤ	12
2.4.1 ΔΙΟΙΚΗΣΗ ΑΝΘΡΩΠΙΝΟΥ ΔΥΝΑΜΙΚΟΥ	12
2.4.2 ΥΠΟΔΟΜΕΣ ΚΑΙ ΤΕΧΝΙΚΗ ΥΠΟΣΤΗΡΙΞΗ.....	14
2.4.3 ΟΙΚΟΝΟΜΙΚΕΣ ΥΠΗΡΕΣΙΕΣ (ΕΣΟΔΑ – ΔΑΠΑΝΕΣ)	15
3. ΤΟ ΓΡΑΦΕΙΟ ΤΥΠΟΥ ΚΑΙ ΔΗΜΟΣΙΩΝ ΣΧΕΣΕΩΝ	23
4. ΝΟΜΙΚΗ ΥΠΟΣΤΗΡΙΞΗ ΤΟΥ ΕΦΕΤ.....	24
5. ΕΦΑΡΜΟΓΗ ΣΥΣΤΗΜΑΤΟΣ ΔΙΟΙΚΗΣΗΣ ΜΕ ΣΤΟΧΟΥΣ	26
6. ΕΦΑΡΜΟΓΗ ΣΥΣΤΗΜΑΤΟΣ ΕΣΩΤΕΡΙΚΩΝ ΕΠΙΘΕΩΡΗΣΕΩΝ ΠΟΙΟΤΗΤΑΣ ΚΑΙ ΑΠΟΔΟΤΙΚΟΤΗΤΑΣ	26
6.1 ΕΦΑΡΜΟΓΗ ΚΑΙ ΛΕΙΤΟΥΡΓΙΑ ΤΟΥ ΣΥΣΤΗΜΑΤΟΣ ΔΙΑΧΕΙΡΙΣΗΣ ΠΟΙΟΤΗΤΑΣ (ΣΔΠ).....	26
6.2 ΑΝΑΣΚΟΠΗΣΗ ΤΗΣ ΑΝΩΤΑΤΗΣ ΔΙΟΙΚΗΣΗΣ.....	27
6.3 ΕΣΩΤΕΡΙΚΕΣ ΕΠΙΘΕΩΡΗΣΕΙΣ	28
6.4 ΕΠΙΘΕΩΡΗΣΕΙΣ ΤΡΙΤΩΝ	29
7. ΟΡΓΑΝΩΣΗ – ΣΥΝΤΟΝΙΣΜΟΣ – ΕΠΟΠΤΕΙΑ ΕΠΙΣΗΜΩΝ ΕΛΕΓΧΩΝ ΣΤΟΝ ΤΟΜΕΑ ΤΩΝ ΤΡΟΦΙΜΩΝ.....	29
7.1 ΣΧΕΔΙΑΣΜΟΣ, ΟΡΓΑΝΩΣΗ & ΣΥΝΤΟΝΙΣΜΟΣ ΤΩΝ ΕΛΕΓΧΩΝ	29

7.2	ΣΥΝΤΟΝΙΣΜΟΣ ΚΑΙ ΣΥΝΕΡΓΑΣΙΑ ΜΕ ΑΡΜΟΔΙΕΣ ΑΡΧΕΣ/ΦΟΡΕΙΣ	30
7.3	ΣΥΝΤΟΝΙΣΜΟΣ ΤΗΣ ΣΥΝΕΡΓΑΣΙΑΣ ΤΟΥ ΕΦΕΤ ΜΕ ΕΡΓΑΣΤΗΡΙΑ ΕΠΙΣΗΜΟΥ ΕΛΕΓΧΟΥ ΤΡΟΦΙΜΩΝ.....	30
7.4	ΥΠΟΣΤΗΡΙΞΗ ΚΑΙ ΣΥΝΔΡΟΜΗ ΕΠΙΘΕΩΡΗΣΕΩΝ ΤΗΣ Ε.Ε Η ΤΡΙΤΩΝ ΧΩΡΩΝ .	31
7.5	ΕΠΙΚΟΙΝΩΝΙΑ ΜΕ ΑΡΜΟΔΙΕΣ ΑΡΧΕΣ - ΠΟΛΙΤΕΣ - ΣΥΝΔΕΣΜΟΥΣ ΕΠΙΧΕΙΡΗΣΕΩΝ ΣΦΑΛΜΑ! ΔΕΝ ΕΧΕΙ ΟΡΙΣΤΕΙ ΣΕΛΙΔΟΔΕΙΚΤΗΣ.	
7.6	ΕΠΑΛΗΘΕΥΣΗ ΕΛΕΓΧΩΝ	31
7.7	ΒΕΛΤΙΩΣΗ ΤΗΣ ΑΠΟΤΕΛΕΣΜΑΤΙΚΟΤΗΤΑΣ ΚΑΙ ΤΗΣ ΑΠΟΔΟΤΙΚΟΤΗΤΑΣ ΤΩΝ ΕΛΕΓΧΩΝ (ΕΠΙΚΑΙΡΟΠΟΙΗΣΗ ΤΗΣ ΝΟΜΟΘΕΣΙΑΣ ΚΑΙ ΕΙΣΗΓΗΣΗ ΝΕΩΝ ΝΟΜΟΘΕΤΙΚΩΝ Η ΑΛΛΩΝ ΡΥΘΜΙΣΕΩΝ)	31
7.8	ΠΑΡΑΚΟΛΟΥΘΗΣΗ & ΑΞΙΟΛΟΓΗΣΗ ΤΩΝ ΕΛΕΓΧΩΝ	32
7.9	ΚΑΤΑΝΟΜΗ ΤΩΝ ΕΛΕΓΧΩΝ & ΑΝΑΛΥΣΗ ΣΤΟΙΧΕΙΩΝ ΕΛΕΓΧΩΝ	33
7.10	ΠΡΟΓΡΑΜΜΑΤΑ ΕΠΙΣΗΜΟΥ ΕΛΕΓΧΟΥ ΑΣΦΑΛΕΙΑΣ ΚΑΙ ΠΟΙΟΤΗΤΑΣ ΤΡΟΦΙΜΩΝ – ΕΡΓΑΣΤΗΡΙΑΚΟΙ ΕΛΕΓΧΟΙ	44
7.11	ΑΜΕΣΗ ΑΝΤΙΜΕΤΩΠΙΣΗ ΚΙΝΔΥΝΩΝ ΚΑΙ ΔΙΑΧΕΙΡΙΣΗ ΚΑΤΑΣΤΑΣΕΩΝ ΕΚΤΑΚΤΗΣ ΑΝΑΓΚΗΣ - ΔΙΕΡΕΥΝΗΣΗ ΔΙΑΤΡΟΦΙΚΩΝ ΕΠΕΙΣΟΔΙΩΝ	53
7.12	ΔΙΚΤΥΟ ΓΙΑ ΤΗΝ ΑΝΤΙΜΕΤΩΠΙΣΗ ΤΗΣ ΑΠΑΤΗΣ ΣΤΑ ΤΡΟΦΙΜΑ – ΣΥΣΤΗΜΑ ΔΙΟΙΚΗΤΙΚΗΣ ΣΥΝΔΡΟΜΗΣ ΚΑΙ ΣΥΝΕΡΓΑΣΙΑΣ.....	56
7.13	ΕΛΕΓΧΟΣ ΕΠΙΣΗΜΑΝΣΗΣ ΚΑΙ ΗΛΕΚΤΡΟΝΙΚΟΥ ΕΜΠΟΡΙΟΥ.....	65
7.14	ΔΙΑΧΕΙΡΙΣΗ ΑΝΑΦΟΡΩΝ/ΚΑΤΑΓΓΕΛΙΩΝ ΠΟΛΙΤΩΝ.....	69
8	ΔΡΑΣΤΗΡΙΟΤΗΤΕΣ ΤΩΝ ΕΡΓΑΣΤΗΡΙΩΝ ΔΟΚΙΜΩΝ & ΕΡΕΥΝΩΝ ΤΡΟΦΙΜΩΝ ΕΦΕΤ ΑΘΗΝΑΣ ΚΑΙ ΘΕΣΣΑΛΟΝΙΚΗΣ.....	70
8.1	ΣΥΜΜΕΤΟΧΗ ΣΤΟΝ ΕΠΙΣΗΜΟ ΕΛΕΓΧΟ ΤΩΝ ΤΡΟΦΙΜΩΝ	70
8.2	ΑΝΑΠΤΥΞΗ ΤΩΝ ΕΡΓΑΣΤΗΡΙΩΝ ΤΟΥ Ε.Φ.Ε.Τ.	71
8.2.1.	ΑΝΑΠΤΥΞΗ ΝΕΩΝ ΜΕΘΟΔΩΝ ΓΙΑ ΤΗΝ ΕΠΕΚΤΑΣΗ ΤΟΥ ΠΕΔΙΟΥ ΔΙΑΠΙΣΤΕΥΣΗΣ	71

8.2.2.	ΔΙΑΡΚΗΣ ΜΕΡΙΜΝΑ ΓΙΑ ΤΗ ΔΙΑΣΦΑΛΙΣΗ ΤΗΣ ΑΠΟΤΕΛΕΣΜΑΤΙΚΗΣ ΤΟΥΣ ΛΕΙΤΟΥΡΓΙΑΣ	72
8.2.3.	ΔΙΕΘΝΗΣ ΑΝΑΓΝΩΡΙΣΗ ΤΩΝ ΕΡΓΑΣΤΗΡΙΩΝ ΤΟΥ Ε.Φ.Ε.Τ.	72
9.	ΕΠΙΚΑΙΡΟΠΟΙΗΣΗ ΤΗΣ ΕΘΝΙΚΗΣ ΚΑΙ ΕΝΩΣΙΑΚΗΣ ΝΟΜΟΘΕΣΙΑΣ. ΕΓΚΥΚΛΙΟΙ - ΟΔΗΓΙΕΣ	72
9.1	ΝΟΜΟΘΕΤΙΚΕΣ ΡΥΘΜΙΣΕΙΣ - ΕΝΟΠΟΙΗΣΗ ΜΕΘΟΔΩΝ ΚΑΙ ΤΕΧΝΙΚΩΝ ΕΛΕΓΧΟΥ	72
9.2	ΣΥΜΜΕΤΟΧΗ ΣΕ ΟΡΓΑΝΑ ΤΗΣ ΕΥΡΩΠΑΪΚΗΣ ΕΝΩΣΗΣ ΚΑΙ ΑΛΛΟΥΣ ΦΟΡΕΙΣ	73
10	ΣΥΜΜΕΤΟΧΗ ΣΕ ΔΙΚΤΥΑ ΚΑΙ ΟΜΑΔΕΣ ΕΡΓΑΣΙΑΣ	73
10.1	ΕΣΤΙΑΚΟ ΣΗΜΕΙΟ ΕΠΑΦΗΣ ΕΥΡΩΠΑΪΚΗΣ ΑΡΧΗΣ ΓΙΑ ΤΗΝ ΑΣΦΑΛΕΙΑ ΤΩΝ ΤΡΟΦΙΜΩΝ (EFSA FOCAL POINT)	73
10.2	ΣΥΝΤΟΝΙΣΜΟΣ ΛΕΙΤΟΥΡΓΙΑΣ ΤΟΥ ΕΣΤΙΑΚΟΥ ΣΗΜΕΙΟΥ.....	74
10.3	ΥΠΟΣΤΗΡΙΞΗ ΛΕΙΤΟΥΡΓΙΑΣ ΤΩΝ ΕΠΙΣΤΗΜΟΝΙΚΩΝ ΔΙΚΤΥΩΝ ΤΗΣ EFSA ΚΑΙ ΕΝΙΣΧΥΣΗ ΤΗΣ ΕΠΙΣΤΗΜΟΝΙΚΗΣ ΔΙΚΤΥΩΣΗΣ	74
10.4	ΠΡΩΘΗΣΗ ΤΩΝ ΔΡΑΣΕΩΝ ΤΗΣ EFSA ΣΧΕΤΙΚΑ ΜΕ ΤΗΝ ΑΞΙΟΛΟΓΗΣΗ ΚΑΙ ΕΠΙΚΟΙΝΩΝΙΑ ΤΗΣ ΕΠΙΚΙΝΔΥΝΟΤΗΤΑΣ ΣΕ ΕΘΝΙΚΟ ΕΠΙΠΕΔΟ	76
10.5	ΕΝΔΥΝΑΜΩΣΗ ΤΗΣ ΕΡΕΥΝΑΣ ΓΙΑ ΤΗ ΔΙΑΜΟΡΦΩΣΗ ΠΟΛΙΤΙΚΩΝ ΑΣΦΑΛΕΙΑΣ ΤΡΟΦΙΜΩΝ - ΣΥΜΜΕΤΟΧΗ ΣΕ ΧΡΗΜΑΤΟΔΟΤΟΥΜΕΝΑ ΠΡΟΓΡΑΜΜΑΤΑ.....	77
11.	ΕΘΝΙΚΟ ΣΗΜΕΙΟ ΕΠΑΦΗΣ ΤΟΥ CODEX ALIMENTARIUS	80
11.1	ΕΠΙΚΑΙΡΟΠΟΙΗΣΗ ΤΗΣ ΙΣΤΟΣΕΛΙΔΑΣ ΤΟΥ ΕΦΕΤ (WWW.EFET.GR) ΠΟΥ ΑΝΑΦΕΡΕΤΑΙ ΣΤΟΝ CODEX ALIMENTARIUS ΚΑΙ ΤΟ ΕΘΝΙΚΟ ΣΗΜΕΙΟ ΕΠΑΦΗΣ ΤΟΥ.	80
11.2	ΕΝΔΥΝΑΜΩΣΗ ΤΗΣ ΕΘΝΙΚΗΣ ΕΚΠΡΟΣΩΠΗΣΗΣ ΚΑΙ ΣΥΜΜΕΤΟΧΗΣ ΣΤΙΣ ΕΡΓΑΣΙΕΣ ΤΟΥ CODEX	81
11.3	ΕΓΚΑΙΡΟΣ ΠΡΟΓΡΑΜΜΑΤΙΣΜΟΣ ΣΤΟ ΠΛΑΙΣΙΟ ΤΩΝ ΕΡΓΑΣΙΩΝ ΤΟΥ CODEX ALIMENTARIUS ΚΑΙ ΜΕΡΙΜΝΑ ΓΙΑ ΤΗΝ ΕΘΝΙΚΗ ΕΚΠΡΟΣΩΠΗΣΗ.	83

11.4	ΣΥΝΕΧΗΣ ΠΑΡΑΚΟΛΟΥΘΗΣΗ ΤΩΝ ΕΞΕΛΙΞΕΩΝ ΩΣ ΠΡΟΣ ΤΗ ΛΗΨΗ ΑΠΟΦΑΣΕΩΝ ΓΙΑ ΤΗΝ ΥΛΟΠΟΙΗΣΗ ΣΥΝΑΝΤΗΣΕΩΝ ΣΤΟ ΠΛΑΙΣΙΟ ΕΡΓΑΣΙΩΝ ΤΟΥ CODEX ALIMENTARIUS ΣΕ ΠΑΓΚΟΣΜΙΟ ΚΑΙ ΕΥΡΩΠΑΪΚΟ ΕΠΙΠΕΔΟ, ΛΟΓΩ ΤΗΣ ΠΑΝΔΗΜΙΑΣ.	83
11.5	ΜΕΡΙΜΝΑ ΓΙΑ ΤΗ ΣΥΓΚΡΟΤΗΣΗ ΟΜΑΔΩΝ ΕΡΓΑΣΙΑΣ ΓΙΑ ΤΗ ΔΙΑΜΟΡΦΩΣΗ ΘΕΣΕΩΝ ΕΠΙ ΘΕΜΑΤΩΝ ΤΟΥ CODEX	84
11.6	ΔΙΑΜΟΡΦΩΣΗ ΕΘΝΙΚΩΝ ΘΕΣΕΩΝ	84
11.7	ΕΠΙΚΑΙΡΟΠΟΙΗΣΗ ΕΘΝΙΚΩΝ ΔΙΚΤΥΩΝ – ΕΝΗΜΕΡΩΣΗ ΚΑΙ ΔΙΑΒΟΥΛΕΥΣΗ..	85
11.8	ΔΡΑΣΕΙΣ ΣΧΕΤΙΚΕΣ ΜΕ ΕΘΝΙΚΗ ΚΑΙ ΕΝΩΣΙΑΚΗ ΝΟΜΟΘΕΣΙΑ	87
11.9	ΣΥΜΜΕΤΟΧΗ ΣΕ ΟΡΓΑΝΑ ΤΗΣ ΕΥΡΩΠΑΪΚΗΣ ΕΝΩΣΗΣ ΚΑΙ ΑΛΛΟΥΣ ΦΟΡΕΙΣ	89
12	ΑΝΑΠΤΥΞΗ ΔΙΑΤΡΟΦΙΚΩΝ ΜΕΛΕΤΩΝ ΚΑΙ ΣΧΕΤΙΚΩΝ ΠΑΡΕΜΒΑΣΕΩΝ ΓΙΑ ΤΗ ΔΙΑΜΟΡΦΩΣΗ ΚΑΙ ΤΗΝ ΕΝΗΜΕΡΩΣΗ ΕΠΙ ΘΕΜΑΤΩΝ ΣΧΕΤΙΚΩΝ ΜΕ ΠΟΛΙΤΙΚΕΣ ΔΙΑΤΡΟΦΗΣ	90
	ΑΝΑΣΥΝΘΕΣΗ ΤΡΟΦΙΜΩΝ	90
12.1	ΣΤΡΑΤΗΓΙΚΗ ΜΕΙΩΣΗΣ ΠΡΟΣΛΗΨΗΣ ΑΛΑΤΙΟΥ	90
12.2	ΣΤΡΑΤΗΓΙΚΗ ΜΕΙΩΣΗΣ ΠΡΟΣΛΗΨΗΣ ΤΡΑΝΣ ΛΙΠΑΡΩΝ.....	90
12.3	ΔΡΑΣΕΙΣ ΣΧΕΤΙΚΑ ΜΕ ΤΑ ΕΘΕΛΟΝΤΙΚΑ ΣΥΣΤΗΜΑΤΑ ΕΠΙΣΗΜΑΝΣΗΣ ΚΥΡΙΟΥ ΟΠΤΙΚΟΥ ΠΕΔΙΟΥ (FRONT OF PACK NUTRITION LABELLING- FOP).....	90
12.4	ΔΕΔΟΜΕΝΑ ΚΑΤΑΝΑΛΩΣΗΣ ΤΡΟΦΙΜΩΝ	91
12.5	ΠΑΡΑΚΟΛΟΥΘΗΣΗ ΤΗΣ ΠΡΟΣΛΗΨΗΣ ΠΡΟΣΘΕΤΩΝ ΤΡΟΦΙΜΩΝ	91
13.	ΥΛΟΠΟΙΗΣΗ ΕΚΠΑΙΔΕΥΤΙΚΩΝ ΠΡΟΓΡΑΜΜΑΤΩΝ.....	92
13.1	ΕΚΠΑΙΔΕΥΣΗ ΤΟΥ ΠΡΟΣΩΠΙΚΟΥ ΤΩΝ ΕΛΕΓΚΤΙΚΩΝ ΑΡΧΩΝ ΚΑΙ ΤΩΝ ΦΟΡΕΩΝ ΠΟΥ ΕΜΠΛΕΚΟΝΤΑΙ ΣΤΟΝ ΕΠΙΣΗΜΟ ΈΛΕΓΧΟ ΤΩΝ ΤΡΟΦΙΜΩΝ ΣΤΗ ΧΩΡΑ..	92
13.2	ΚΑΤΑΡΤΙΣΗ/ΕΚΠΑΙΔΕΥΣΗ ΤΟΥ ΠΡΟΣΩΠΙΚΟΥ ΤΩΝ ΕΠΙΧΕΙΡΗΣΕΩΝ ΤΡΟΦΙΜΩΝ ΣΕ ΘΕΜΑΤΑ ΥΓΙΕΙΝΗΣ ΚΑΙ ΑΣΦΑΛΕΙΑΣ ΤΡΟΦΙΜΩΝ, ΒΑΣΙΚΟΥ ΚΑΙ ΕΞΕΙΔΙΚΕΥΜΕΝΟΥ ΕΠΙΠΕΔΟΥ	95

13.3	ΤΗΡΗΣΗ ΚΑΙ ΕΠΙΚΑΙΡΟΠΟΙΗΣΗ ΜΗΤΡΩΟΥ ΕΚΠΑΙΔΕΥΤΩΝ ΣΤΟ ΠΛΑΙΣΙΟ ΑΝΑΒΑΘΜΙΣΗΣ ΤΟΥ ΑΝΘΡΩΠΙΝΟΥ ΔΥΝΑΜΙΚΟΥ ΤΩΝ ΠΡΟΓΡΑΜΜΑΤΩΝ ΚΑΤΑΡΤΙΣΗΣ ΤΟΥ ΠΡΟΣΩΠΙΚΟΥ ΕΠΙΧΕΙΡΗΣΕΩΝ ΤΡΟΦΙΜΩΝ ΚΑΙ ΤΟΥ ΠΡΟΣΩΠΙΚΟΥ ΤΩΝ ΑΡΧΩΝ ΚΑΙ ΦΟΡΕΩΝ ΕΠΙΣΗΜΟΥ ΕΛΕΓΧΟΥ ΤΗΣ ΧΩΡΑΣ.	96
14	ΔΙΑΒΙΒΑΣΗ ΣΤΟΙΧΕΙΩΝ ΚΑΙ ΑΠΑΝΤΗΣΕΙΣ	96
15	ΕΝΔΥΝΑΜΩΣΗ ΕΠΙΚΟΙΝΩΝΙΑΣ ΤΟΥ ΕΡΓΟΥ ΚΑΙ ΡΟΛΟΥ ΤΟΥ ΕΦΕΤ.....	97
15.1	ΣΥΜΜΕΤΟΧΗ ΣΕ ΕΚΘΕΣΕΙΣ	98
15.2	ΣΥΝΕΔΡΙΑ, ΗΜΕΡΙΔΕΣ, ΟΜΙΛΙΕΣ	98
15.3	ΣΥΜΜΕΤΟΧΗ ΣΕ ΧΡΗΜΑΤΟΔΟΤΟΥΜΕΝΑ ΕΡΕΥΝΗΤΙΚΑ ΕΡΓΑ	98
15.4	ΣΥΜΜΕΤΟΧΗ ΣΕ ΜΕΛΕΤΗ ΕΡΩΤΗΜΑΤΟΛΟΓΙΟΥ.....	99

1. ΣΥΝΤΟΜΗ ΠΑΡΟΥΣΙΑΣΗ ΤΟΥ ΕΝΙΑΙΟΥ ΦΟΡΕΑ ΕΛΕΓΧΟΥ ΤΡΟΦΙΜΩΝ (ΕΦΕΤ)

Ο ΕΦΕΤ συστάθηκε με το Ν. 2741/ΦΕΚ 199/28-09-1999. Είναι Ν.Π.Δ.Δ. και τελεί υπό την εποπτεία του Υπουργείου Αγροτικής Ανάπτυξης και Τροφίμων (Π.Δ. 24-ΦΕΚ 20/Α'/27-01-2015). Αποστολή του ΕΦΕΤ είναι η προστασία της Δημόσιας Υγείας καθώς και των συμφερόντων των καταναλωτών, η αξιόπιστη και επιστημονικά τεκμηριωμένη ενημέρωση των Ελλήνων πολιτών σε θέματα ασφάλειας και διατροφικής αξίας των τροφίμων.

Στις βασικές του αρμοδιότητες περιλαμβάνονται:

- ✓ Η εκπόνηση και υποστήριξη των εθνικών και κοινοτικών προγραμμάτων ελέγχου και η εποπτεία και αξιολόγηση της πορείας υλοποίησης αυτών.
- ✓ Ο επιμερισμός και συντονισμός της διεξαγωγής των επισήμων ελέγχων, η μέριμνα για την ενοποίηση των τεχνικών ελέγχου και τη διεξαγωγή τους με συχνότητα που καθορίζει η κατηγοριοποίηση των επιχειρήσεων ως προς την επικινδυνότητά τους.
- ✓ Η προστασία του καταναλωτή από δόλιες ή παραπλανητικές εμπορικές πρακτικές, όπως η παραπλανητική επισήμανση και η παραπλανητική διαφήμιση, καθώς και από τη νοθεία των τροφίμων.
- ✓ Η αντιμετώπιση των διαφόρων διατροφικών κρίσεων.
- ✓ Η διαμόρφωση και υλοποίηση εκπαιδευτικών προγραμμάτων για την συνεχή ενημέρωση, επιμόρφωση και κατάρτιση του προσωπικού που διεξάγει επίσημους ελέγχους.
- ✓ Η παροχή τεχνικής βοήθειας προς τους παραγωγικούς κλάδους, είτε μέσω της έκδοσης οδηγών υγιεινής για κάθε επαγγελματικό κλάδο είτε μέσω σεμιναρίων τα οποία διοργανώνονται υπό την αιγίδα του ΕΦΕΤ προς επιμόρφωση των εργαζομένων και επαγγελματιών.
- ✓ Η διαμόρφωση ελληνικών θέσεων σε θέματα ασφάλειας τροφίμων και η υποστήριξή τους στην Ε.Ε..
- ✓ Η διαμόρφωση ελληνικών θέσεων και η υποστήριξή τους στις ομάδες εργασίας της Ευρωπαϊκής Επιτροπής, σε θέματα που σχετίζονται με την παροχή πληροφοριών για τα τρόφιμα στους καταναλωτές μέσω της επισήμανσης, παρουσίασης και διαφήμισης των τροφίμων.
- ✓ Η εισήγηση για τη διαμόρφωση εθνικής νομοθεσίας σε θέματα ασφάλειας και επισήμανσης των τροφίμων.
- ✓ Η επικοινωνία με τον καταναλωτή με σκοπό την πληροφόρησή του και την εκπαίδευσή του σε θέματα ασφάλειας τροφίμων.

2. ΔΟΜΗ ΚΑΙ ΔΙΑΡΘΡΩΣΗ ΤΩΝ ΥΠΗΡΕΣΙΩΝ ΤΟΥ ΕΦΕΤ

2.1 ΤΡΕΧΟΥΣΑ ΟΡΓΑΝΩΤΙΚΗ ΔΟΜΗ

Με το Προεδρικό Διάταγμα 71/2018 (ΦΕΚ 134/τ.Α'/24-07-2018), δημοσιεύτηκε ο νέος Οργανισμός του ΕΦΕΤ. Στο πλαίσιο αυτό ολοκληρώθηκε η διαδικασία κατάρτισης περιγραμμάτων θέσεων εργασίας.

Όργανα διοίκησης του ΕΦΕΤ είναι το Διοικητικό Συμβούλιο, ο Γενικός Διευθυντής και ο Αναπληρωτής Γενικός Διευθυντής.

- Το Διοικητικό Συμβούλιο είναι επταμελές και από τον Δεκέμβριο 2019 έως σήμερα, Πρόεδρος του Διοικητικού Συμβουλίου είναι ο κος Αντώνιος Ζαμπέλας.
- Το Δ.Σ. του ΕΦΕΤ, σύμφωνα με την υπ' αριθμ. ΥΑ 3066/334239/20-12-2019, ΦΕΚ/Υ.Ο.Δ.Δ./1108/30.12.2019, απαρτίζεται από τα κάτωθι μέλη:

Πρόεδρος	Αντώνιος Ζαμπέλας
Αντιπρόεδρος	Σταύρος Ζαννόπουλος
Μέλος	Αλεξάνδρα Μουρκογιάννη
Μέλος	Ανδρέας Γλαβάς
Μέλος	Ελένη Δραγατίδου
Εκπρόσωπος των καταναλωτών	Χρήστος Ιωαννίδης
Εκπρόσωπος των εργαζομένων	Λεωνίδας Παλίλης

- Γενικός Διευθυντής του ΕΦΕΤ από τον Ιούνιο του 2019 έως σήμερα, είναι ο κος Παναγιώτης Βασιλόπουλος.

Ο ΕΦΕΤ διαρθρώνεται βάσει του ΠΔ 71/2018 (ΦΕΚ 134/τ.Α'/24-07-2018) στις εξής υπηρεσίες:

A. Κεντρική Υπηρεσία

Στη Κεντρική Υπηρεσία του ΕΦΕΤ λειτουργούν:

1. Υπηρεσιακές μονάδες που υπάγονται στον Πρόεδρο του Διοικητικού Συμβουλίου:

- α) Γραφείο Προέδρου του Διοικητικού Συμβουλίου.
- β) Γραφείο Τύπου.
- γ) Αυτοτελές Τμήμα Εσωτερικού Ελέγχου.
- δ) Αυτοτελές Τμήμα Εσωτερικών Επιθεωρήσεων, Ποιότητας και Αποδοτικότητας.

2. Υπηρεσιακές μονάδες που υπάγονται στον Αντιπρόεδρο του Διοικητικού Συμβουλίου:

Γραφείο Αντιπρόεδρου του Διοικητικού Συμβουλίου.

3. Υπηρεσιακές μονάδες που υπάγονται στο Γενικό Διευθυντή:

- α) Διεύθυνση Διοικητικών και Οικονομικών Υπηρεσιών.
- β) Διεύθυνση Ασφάλειας Τροφίμων.
- γ) Διεύθυνση Προστασίας Καταναλωτών.
- δ) Διεύθυνση Αξιολόγησης Επικινδυνότητας και Διατροφής.
- ε) Διεύθυνση Εργαστηριακών Δομών.
- στ) Τμήμα Νομικής Υπηρεσίας.
- ζ) Γραφείο Γενικού και Αναπληρωτή Γενικού Διευθυντή.

Β. Περιφερειακές Υπηρεσίες του ΕΦΕΤ

Στον ΕΦΕΤ προβλέπεται η λειτουργία δεκατριών (13) Περιφερειακών Υπηρεσιών, επιπέδου Διεύθυνσης, οι οποίες υπάγονται στο Γενικό Διευθυντή, με τίτλο «Περιφερειακή Διεύθυνση Ενιαίου Φορέα Ελέγχου Τροφίμων», στον οποίο προστίθεται το όνομα της/των Περιφέρειας/ών ή/και των Περιφερειακών Ενοτήτων του ν. 3852/2010 (Α' 87), όπως ισχύει, στα όρια των οποίων εκτείνεται η χωρική τους αρμοδιότητα.

Οι Περιφερειακές Διευθύνσεις του ΕΦΕΤ είναι οι εξής:

1. Αττικής, με έδρα την Αθήνα.
2. Κεντρικής Μακεδονίας, με έδρα τη Θεσσαλονίκη.
3. Ανατολικής Μακεδονίας και Θράκης, με έδρα την Κομοτηνή.
4. Δυτικής Μακεδονίας, με έδρα την Κοζάνη.
5. Θεσσαλίας, με έδρα τη Λάρισα.
6. Στερεάς Ελλάδας, με έδρα τη Λαμία.
7. Πελοποννήσου, με έδρα την Τρίπολη.
8. Δυτικής Ελλάδας, με έδρα την Πάτρα.
9. Ηπείρου, με έδρα τα Ιωάννινα.
10. Ιονίων Νήσων, με έδρα την Κέρκυρα.
11. Κρήτης, με έδρα το Ηράκλειο.
12. Βορείου Αιγαίου, με έδρα τη Μυτιλήνη.
13. Νοτίου Αιγαίου, με έδρα την Ερμούπολη.

2.2 ΟΡΓΑΝΟΓΡΑΜΜΑ ΕΦΕΤ

Το ισχύον οργανόγραμμα του ΕΦΕΤ απεικονίζεται ως κάτωθι:

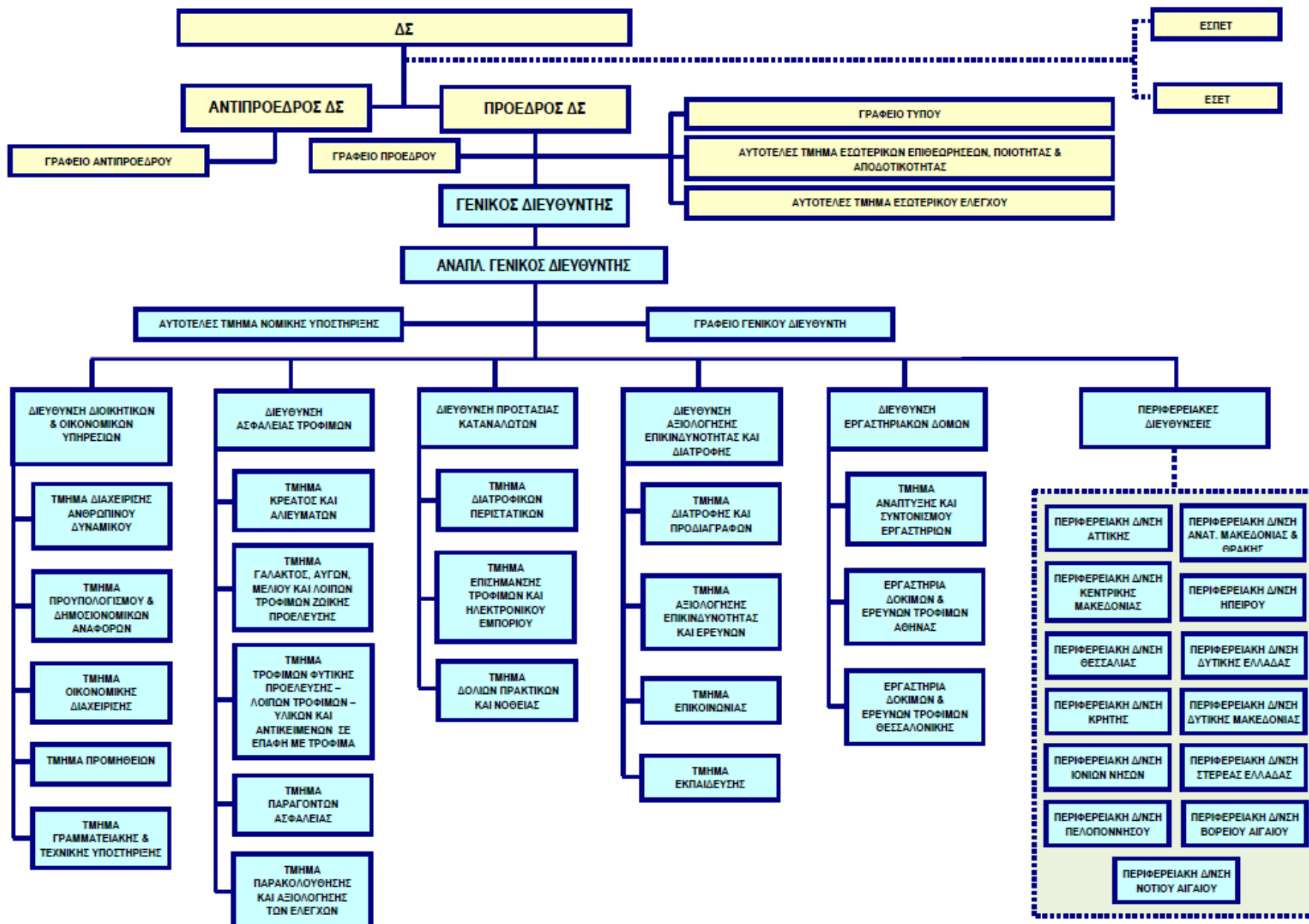

ΟΡΓΑΝΩΤΙΚΗ ΔΟΜΗ ΠΕΡΙΦΕΡΕΙΑΚΩΝ ΔΙΕΥΘΥΝΣΕΩΝ ΕΦΕΤ

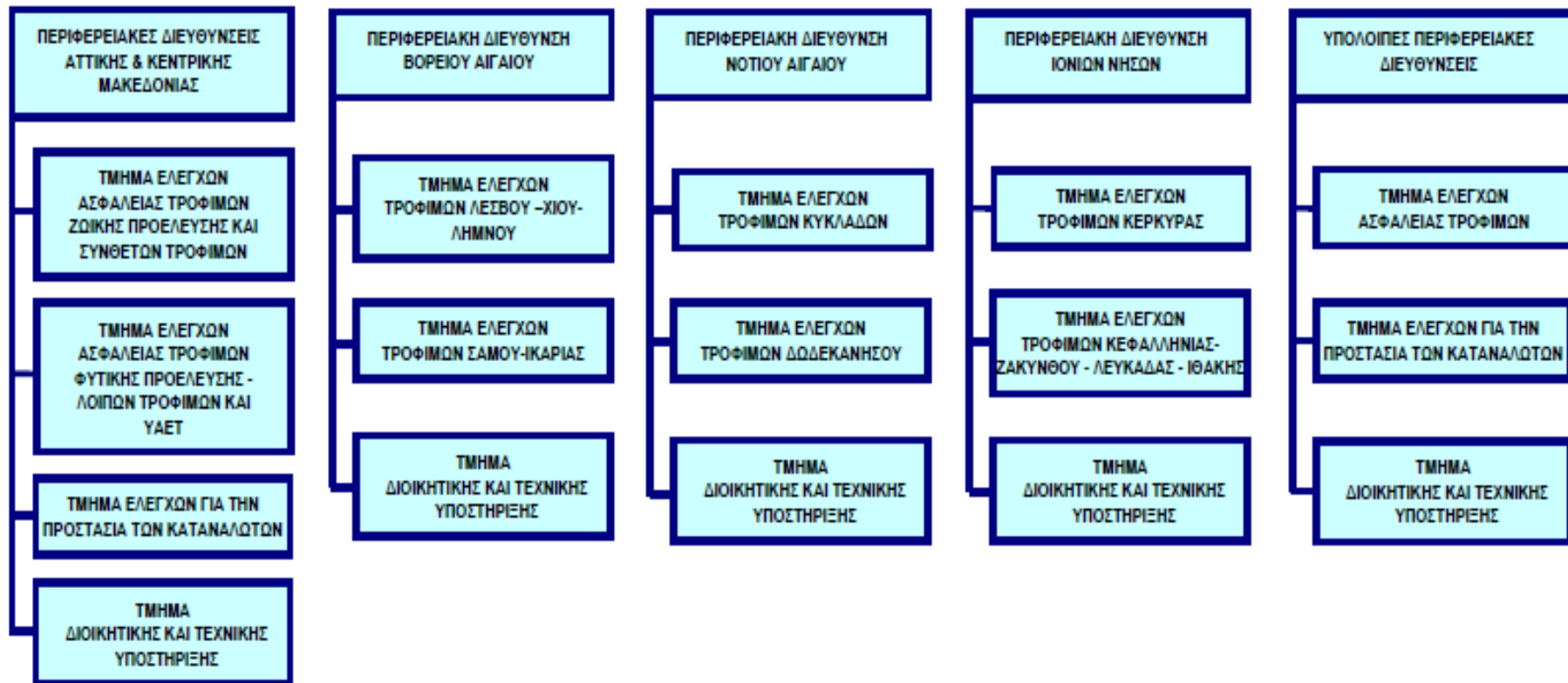

2.3 ΥΠΑΛΛΗΛΟΙ ΥΠΗΡΕΤΟΥΝΤΕΣ ΣΤΟΝ ΕΦΕΤ

Σήμερα στον ΕΦΕΤ υπηρετούν:

- διακόσιοι σαράντα εννέα (242) υπάλληλοι, εκ των οποίων, εκατό εβδομήντα επτά (177) είναι μόνιμοι, πέντε (5) Ειδικό Επιστημονικό Προσωπικό, πενήντα εννέα (59) ΙΔΑΧ, μία (1) ΙΔΑΧ ωρομίσθια και
- πέντε (5) δικηγόροι με έμμισθη εντολή.

Από το σύνολο των υπαλλήλων του ΕΦΕΤ, απουσιάζουν 31 ως εξής:

Με Άδεια Άνευ Αποδοχών για προσωπικούς λόγους	2
Με Άδεια Άνευ Αποδοχών για θέση στην ΕΕ	7
Με Απόσπαση σε θέση της Ευρωπαϊκής Ένωσης	2
Με Άδεια Άνευ Αποδοχών λόγω αποδοχής θέσης συζύγου στην ΕΕ	1
Με Άδεια Ανατροφής Τέκνου	1
Με Απόσπαση σε Πολιτικό Κόμμα – Γραφεία Βουλευτών	5
Με Απόσπαση σε άλλες υπηρεσίες του Δημοσίου	8
Με διάθεση	1
Με άδεια εκπαίδευσης	4
ΣΥΝΟΛΟ	31

2.4 ΟΡΓΑΝΩΣΗ ΚΑΙ ΛΕΙΤΟΥΡΓΙΑ ΤΟΥ ΕΦΕΤ

2.4.1 ΔΙΟΙΚΗΣΗ ΑΝΘΡΩΠΙΝΟΥ ΔΥΝΑΜΙΚΟΥ

✓ ΗΛΕΚΤΡΟΝΙΚΟ ΜΗΤΡΩΟ ΠΡΟΣΩΠΙΚΟΥ ΥΠΑΛΛΗΛΩΝ Ε.Φ.Ε.Τ.

Συνεχίζεται η χρήση του προγράμματος Διαχείρισης Προσωπικού (OTS) μετά από την εισαγωγή των απαραίτητων στοιχείων των υπαλλήλων προκειμένου να υπάρχει αξιόπιστη βάση δεδομένων με ιστορικότητα των στοιχείων, έγκαιρη και έγκυρη ενημέρωση της προσωπικής καρτέλας κάθε υπαλλήλου π.χ. αλλαγή βαθμών, μισθολογικών κλιμακίων κλπ. (σε αντικατάσταση του τηρούμενου αρχείου Excel) και συνεχίζεται η απαραίτητη επικαιροποίησή τους. Παρατηρούνται κάποιες καθυστερήσεις από την εταιρεία που το υποστηρίζει στην απαραίτητη παραμετροποίησή του με αποτέλεσμα κάποια στοιχεία όπως ο αυτόματος υπολογισμός του ετήσιου πίνακα προακτέων ή μισθολογικών κλιμακίων ή η επετηρίδα να παρουσιάζουν αστοχίες που πρέπει να διορθώνονται χειροκίνητα.

✓ ΕΦΑΡΜΟΓΗ ΤΗΡΗΣΗΣ ΑΡΧΕΙΟΥ ΑΔΕΙΩΝ

Συνεχίζεται η χρήση της ηλεκτρονικής εφαρμογής μέσω web, για την τήρηση του αρχείου αδειών, όπου γίνεται ηλεκτρονικά η υποβολή της αίτησης από τους υπαλλήλους, η έγκριση από τους προϊστάμενους, η διεκπεραίωσή τους από το Τμήμα Διαχείρισης Ανθρώπινου Δυναμικού και η αυτόματη εισαγωγή τους στο πρόγραμμα Διαχείρισης Προσωπικού. Με την υλοποίηση της υπάρχει μεγάλη εξοικονόμηση χαρτιού, μελανιών, ταχυδρομικών τελών και εργατοωρών που απαιτούνταν για την χειροκίνητη διεκπεραίωση τους.

✓ ΚΙΝΗΤΙΚΟΤΗΤΑ

Υλοποίηση 4 μετατάξεων (Κόνιαρη, Φωτοπούλου, Κυριάκη, Γύφτος) μέσω του Α κύκλου κινητικότητας 2019 (Ν.4440/16) και εκ νέου λειτουργία της Π.Δ. Πελοποννήσου. Είναι σε εξέλιξη η διαδικασία του κύκλου κινητικότητας 2020.

✓ **ΑΞΙΟΛΟΓΗΣΗ**

Ολοκληρώνεται στις 31/01/2021 η διαδικασία αξιολόγησης του ημερολογιακού έτους 2019. Εκκρεμεί η συγκρότηση της επιτροπής αξιολόγησης των εκθέσεων αξιολόγησης ετών 2019 και 2018.

✓ **ΕΠΙΤΡΟΠΕΣ**

Ολοκληρώθηκε η διαδικασία ορισμού όλων των επιτροπών της Κ.Υ. και των Περιφερειακών Δ/νσεων (αξιολόγησης διαγωνισμών, παραλαβών και εξέτασης ενστάσεων).

✓ **ΥΠΗΡΕΣΙΑΚΟ ΣΥΜΒΟΥΛΙΟ**

Δεν πραγματοποιήθηκαν λόγω κορωνοϊού οι εκλογές για την ανάδειξη αιρετών εκπροσώπων των μονίμων και ΙΔΑΧ υπαλλήλων στο Υπηρεσιακό Συμβούλιο του Ε.Φ.Ε.Τ., καθώς στις 31-12-2020 έληγε η θητεία των αιρετών μελών του Υπηρεσιακού Συμβουλίου.

✓ **ΜΕΤΑΚΙΝΗΣΕΙΣ**

Η ροή των μετακινήσεων των υπαλλήλων του Ε.Φ.Ε.Τ. γίνεται κανονικά χωρίς να υπάρχουν εκκρεμότητες στο Τμήμα Διαχείρισης Ανθρώπινου Δυναμικού.

✓ **ΠΡΑΚΤΙΚΗ ΑΣΚΗΣΗ ΦΟΙΤΗΤΩΝ**

Συνεχίστηκε μέχρι τον Σεπτέμβριο 2020 η διαδικασία για την πρακτική άσκηση φοιτητών στον Ε.Φ.Ε.Τ. σύμφωνα με τις κείμενες διατάξεις.

✓ **ΑΝΑΓΝΩΡΙΣΕΙΣ ΠΡΟΫΠΗΡΕΣΙΑΣ Ν. 4369/2016 - Π.Δ. 69/2016**

Συνεχίζεται η αποστολή θεμάτων στο Υ.Σ. και Δ.Σ. για βαθμολογική αναγνώριση προϋπηρεσίας υπαλλήλων μας σύμφωνα με το νόμο 4369/2016 - Π.Δ. 69/2016. Σε μικρό αριθμό θεμάτων βρισκόμαστε σε αναμονή απαντήσεων από τις αρμόδιες υπηρεσίες του απαραίτητου ελέγχου γνησιότητας των προσκομιζόμενων δικαιολογητικών.

✓ **ΠΟΘΕΝ ΕΣΧΕΣ**

Έγιναν όλες οι απαραίτητες ενέργειες για την ειδοποίηση και ηλεκτρονική υποβολή των Δηλώσεων Περιουσιακής Κατάστασης, όλων των υπόχρεων υπαλλήλων για το 2020.

✓ **ΓΕΝΙΚΑ ΘΕΜΑΤΑ Υ.Σ. ΚΑΙ Δ.Σ.**

Συνεχίζεται η ομαλή ροή αποστολής θεμάτων προς το Υ.Σ. και Δ.Σ. του Ε.Φ.Ε.Τ.

✓ **ΝΟΜΟΙ - ΔΙΑΤΑΓΜΑΤΑ**

Έχει γίνει η εφαρμογή των νέων Διαταγμάτων και των Υπουργικών Πράξεων.

✓ **ΕΚΠΑΙΔΕΥΣΗ**

- ΠΡΟΓΡΑΜΜΑΤΑ ΠΟΥ ΕΓΚΡΙΘΗΚΑΝ ΑΠΟ ΤΟ Δ.Σ. ΚΑΤΑ ΤΟ ΕΤΟΣ 2020:700 (εκ των οποίων ακυρώθηκαν 59)
- ΦΟΡΕΙΣ ΕΚΤΕΛΕΣΗΣ ΠΡΟΓΡΑΜΜΑΤΩΝ: 172
- ΚΑΤΑΡΤΙΖΟΜΕΝΟΙ: 12956 (δηλωμένοι δηλ. όσοι δηλώθηκαν και όχι όσοι πραγματικά το παρακολούθησαν)

2.4.2 ΥΠΟΔΟΜΕΣ ΚΑΙ ΤΕΧΝΙΚΗ ΥΠΟΣΤΗΡΙΞΗ

Λαμβανομένων υπόψη των οικονομικών δυσχερειών που αντιμετώπισε ο ΕΦΕΤ το έτος 2020 και του περιορισμένου σε σχέση με τα προηγούμενα έτη προϋπολογισμού του, σας ενημερώνουμε, όσον αφορά τις αρμόδιες ενέργειες, του Τμήματος Γραμματειακής & Τεχνικής Υποστήριξης της Διεύθυνσης Διοικητικών & Οικονομικών Υπηρεσιών της Κεντρικής Υπηρεσίας του ΕΦΕΤ για τα κάτωθι:

- ✓ Κυκλοφορία εκτός έδρας και πέραν των εργάσιμων ημερών και ωρών των υπηρεσιακών αυτοκινήτων Οργανικών Μονάδων ΕΦΕΤ.
- ✓ Εφαρμόζονται οι σχετικές αποφάσεις των αρμοδίων χωρικά Περιφερειών και, όπου είναι αναγκαίο, αυτές έχουν ανανεωθεί ή βρίσκονται σε διαδικασία ανανέωσης.
- ✓ Καθαρισμοί & Φυλάξεις των γραφείων των κτηρίων όπου στεγάζονται οι Υπηρεσίες των Οργανικών Μονάδων του ΕΦΕΤ
- ✓ Κίνηση- Χρήση - Συντήρηση & Διαχείριση των υπηρεσιακών αυτοκινήτων των Οργανικών μονάδων του ΕΦΕΤ
- ✓ Προγραμματισμός – Εκτέλεση εργασιών
- ✓ Προγραμματισμός – Εκτέλεση Διαγωνιστικών Διαδικασιών Προμηθειών & παροχής Υπηρεσιών
- ✓ Υπήρξε ορθή διαχείριση, όσον το δυνατόν έγκαιρη, με βάση τους ρυθμούς ανταπόκρισης των διαφόρων Οργανικών μονάδων του ΕΦΕΤ και προγραμματισμός – εκτέλεση Διαγωνιστικών Διαδικασιών Προμηθειών ειδών & παροχής Υπηρεσιών μέσω προκήρυξης πρόχειρων μειοδοτικών διαγωνισμών ή ανάθεσης σε εξειδικευμένες κατά περίπτωση επιχειρήσεις παροχής υπηρεσιών σύμφωνα με την κείμενη νομοθεσία.
- ✓ Προκειμένου να επιτευχθούν οικονομίες κλίμακας και να εξασφαλισθούν πιο χαμηλές προσφερόμενες τιμές από τους υποψήφιους Αναδόχους σε προσφερόμενες υπηρεσίες / υλικά, το Τμήμα Γραμματειακής & Τεχνικής Υποστήριξης συγκέντρωσε τις ανάγκες της Κεντρικής Υπηρεσίας και των Περιφερειακών Δ/νσεων του ΕΦΕΤ ζητώντας τους να εκδηλώσουν τις ανάγκες τους και, όπου αυτό κατέστη δυνατό, προέβη (και εν συνεχεία όπου απαιτείται θα προβεί) σε ξεχωριστές έρευνες αγοράς για το σύνολο των υπό προμήθεια υπηρεσιών / υλικών ανά είδος, επιφέροντας καλύτερη διαπραγματευτική ικανότητα του Φορέα, αφού οι προμήθειες διενεργούνται από ένα Τμήμα σε μεγάλες ποσότητες και με ενιαίους κανόνες διεξαγωγής.
- ✓ Επιπλέον, με την διαδικασία της έρευνας αγοράς μειώθηκε ο χρόνος διεκπεραίωσης των διαγωνισμών, αυξήθηκε ο αριθμός των προμηθευτών καθώς εκδηλώνεται μεγαλύτερο ενδιαφέρον από υποψηφίους Αναδόχους όταν αυξάνεται αντίστοιχα ο ζητούμενος όγκος των υπό προμήθεια υπηρεσιών / υλικών από έναν προμηθευτή (οικονομίες κλίμακας), ενώ μειώθηκε παράλληλα το κόστος των προμηθειών του ΕΦΕΤ και βελτιώθηκε η επικοινωνία του Φορέα με τους υποψηφίους Αναδόχους, αφού οι τελευταίοι λαμβάνουν τις πληροφορίες που ζητούν κατά την έρευνα αγοράς μόνο από το Τμήμα Γραμματειακής & Τεχνικής Υποστήριξης.

2.4.3 ΟΙΚΟΝΟΜΙΚΕΣ ΥΠΗΡΕΣΙΕΣ (ΕΣΟΔΑ – ΔΑΠΑΝΕΣ)

Το έτος 2020 έχουν ολοκληρωθεί οι κάτωθι δράσεις:

- Η μηνιαία αποστολή οικονομικών αναφορών : Μηνιαίο Δελτίο, Μητρώο Δεσμεύσεων, Έκθεση αναφοράς για το Μητρώο Δεσμεύσεων, Καταστάσεις μισθοδοτούμενων υπαλλήλων.
- Η τριμηνιαία αποστολή οικονομικών αναφορών: Κύριος δείκτης επιδόσεων (Κ.Ρ.Ι), Τριμηνιαία στοιχεία εκτέλεσης Προϋπολογισμού, Αποκλίσεις στόχων – Πραγματοποιήσεων, Απολογιστικά στοιχεία στην Ελληνική Στατιστική Αρχή (ΕΛΣΤΑΤ).

Έχοντας υπόψη τον απολογιστικό πίνακα (τίθεται παρακάτω) όπως διαμορφώθηκε την 31/12/2020, προκύπτουν τα παρακάτω:

Πραγματοποιήθηκε αποτέλεσμα χρήσης (πλεόνασμα) € 848.125,86 έναντι του ποσού των 420.000,00 που είχε τεθεί ως στόχος με μνημόνιο συνεργασίας μεταξύ του Υ.Π.Α.Τ. και του ΕΦΕΤ.

Σημειώνεται ότι το ανωτέρω πλεόνασμα πραγματοποιήθηκε παρά το γεγονός ότι ο φορέας εισέπραξε το 95,16% της εγκεκριμένης επιχορήγησης.

ΕΣΟΔΑ

Ο φορέας έχει λάβει τακτική κρατική επιχορήγηση ποσού ύψους 6.732.618,00 € (ήτοι το 95,16% της εγκεκριμένης επιχορήγησης)

Ο ΕΦΕΤ εισέπραξε πρόστιμα από επιχειρήσεις τροφίμων ποσό ύψους 1.020.148,98€, (ήτοι το 136,02 % του προϋπολογισμού). Συνολικά τα πρόστιμα που επιβλήθηκαν από το Διοικητικό Συμβούλιο του Φορέα καθώς και τις τριμελείς επιτροπές των Περιφερειακών Διευθύνσεων για το οικονομικό έτος 2020 σε 496 επιχειρήσεις τροφίμων, ανήλθαν στο ποσό των 1.338.196,18 €

Από παράβολα ένταξης στο μητρώο εκπαιδευτών, καθώς και των παράβολων από την υλοποίηση εκπαιδευτικών προγραμμάτων, ο ΕΦΕΤ έχει εισπράξει το ποσό των 302.587,20€ (ήτοι το 55,02 % του προϋπολογισμού)

Επίσης έχουν εγγραφεί πρόσοδοι από τόκους του κοινού κεφαλαίου στην Τ.τ.Ε. ύψους € 231.548,21€ (ήτοι το 85,76% του προϋπολογισμού)

Συνολικά ο φορέας έχει εισπράξει το 2020 ποσό 11.020.463,02 € έναντι των 11.720.000,00 € που έχει προϋπολογίσει. (ποσοστό 94,03%)

ΔΑΠΑΝΕΣ

Στον παρακάτω απολογιστικό πίνακα εξόδων αναλύεται ανά ΚΑΕ: το ποσό του εγκεκριμένου προϋπολογισμού και των πληρωθέντων ενταλμάτων για το έτος 2020

Συνολικά ο φορέας έχει πληρώσει το 2020 ποσό των 10.172.337,16 € έναντι των 11.420.000,00 € που έχει προϋπολογίσει. (ποσοστό 89,07%)

ΑΠΟΛΟΓΙΣΜΟΣ ΕΣΟΔΩΝ 2020

ΚΩΔΙΚΟΣ ΑΡΙΘΜΟΣ	ΟΝΟΜΑΣΙΑ	ΔΙΑΜΟΡΦΩΜΕΝΟΣ 2020	ΕΚΤΕΛΕΣΗ 2020
0000	ΕΠΙΧΟΡΗΓΗΣΕΙΣ	7.100.000,00	6.779.618,00
0100	Επιχορηγήσεις από τον Τακτικό Κρατικό Προϋπολογισμό	7.075.000,00	6.732.618,00
0110	Επιχορηγήσεις για δαπάνες διοίκησης και λειτουργίας	7.075.000,00	6.732.618,00
0113	Επιχορηγήσεις για μισθοδοσία προσωπικού και δαπάνες λειτουργίας.	7.075.000,00	6.732.618,00
0200	ΕΠΙΧΟΡΗΓΗΣΕΙΣ ΚΑΙ ΕΙΣΦΟΡΕΣ ΑΠΟ Ν.Π.Δ.Δ., Ν.Π.Ι.Δ., ΟΡΓΑΝΙΣΜΟΥΣ, ΙΔΡΥΜΑΤΑ ΚΑΙ ΕΙΔΙΚΟΥΣ ΛΟΓΑΡΙΑΣΜΟΥΣ ΕΣΩΤΕΡΙΚΟΥ	0,00	0,00
0210	Επιχορηγήσεις και Εισφορές από Ν.Π.Δ.Δ., Οργανισμούς ή Ειδικούς Λογαριασμούς Εσωτερικού	0,00	0,00
0212	Εισφορές από Ν.Π.Δ.Δ., Οργανισμούς ή Ειδικούς Λογαριασμούς.		
0300	Επιχορηγήσεις προερχόμενες από το εξωτερικό	25.000,00	47.000,00
0310	Επιχορηγήσεις Ξένων Χωρών η Οργανισμών του Εξωτερικού	25.000,00	47.000,00
0313	Επιχορηγήσεις από την Ε.Ε	25.000,00	47.000,00
3000	ΕΣΟΔΑ ΑΠΟ ΤΗΝ ΕΠΙΧΕΙΡΗΜΑΤΙΚΗ ΔΡΑΣΤΗΡΙΟΤΗΤΑ Ν.Π.Δ.Δ.	820.000,00	534.135,41
3100	Έσοδα από προσφορά Υπηρεσιών	550.000,00	302.587,20
3150	Έσοδα από προσφορά Υπηρεσιών Εκπαίδευσης	550.000,00	302.587,20
3159	Λοιπά Έσοδα από προσφορά Υπηρεσιών Εκπαίδευσης	550.000,00	302.587,20
3500	Πρόσοδοι του Ν.Π.Δ.Δ. από κεφάλαια, κινητές αξίες και λοιπές περιπτώσεις	270.000,00	231.548,21
3520	Πρόσοδοι από κινητές αξίες.	270.000,00	231.548,21
3524	Πρόσодος από τόκους του Κοινού Κεφαλαίου Ν.Π.Δ.Δ. και Ασφαλιστικών Φορέων	270.000,00	231.548,21
4000	ΠΡΟΣΧΥΣΗΣΕΙΣ, ΠΡΟΣΤΙΜΑ, ΧΡΗΜΑΤΙΚΕΣ ΠΟΙΝΕΣ & ΠΑΡΑΒΟΛΑ	750.000,00	1.020.148,98
4200	Πρόστιμα-χρηματικές ποινές & παράβολα	750.000,00	1.020.148,98
4213	Πρόστιμα από καταλογιστικές αποφάσεις διαφόρων αρχών	750.000,00	1.020.148,98
5000	ΛΟΙΠΑ ΕΣΟΔΑ	3.031.000,00	2.646.543,06
5200	Έσοδα υπέρ Δημοσίου και Τρίτων	2.983.000,00	2.623.903,38
5210	Έσοδα υπέρ Μετοχικών Ταμείων Υπαλλήλων και Στρατιωτικών	85.000,00	70.438,54
5211	Έσοδα υπέρ Μ.Τ.Π.Υ.	85.000,00	70.438,54
5220-30	Έσοδα υπέρ Ταμείων Πρόνοιας ή Αλληλοβοηθείας Υπαλλήλων και Στρατιωτικών.	15.000,00	11.897,64
5239	Έσοδα υπέρ λοιπών Ταμείων Πρόνοιας ή Αλληλοβοηθείας	15.000,00	11.897,64
5240-50	Έσοδα υπέρ Ασφαλιστικών Ταμείων-Έσοδα υπέρ λοιπών Οργανισμών	77.500,00	49.646,57
5249	Έσοδα υπέρ λοιπών ασφαλιστικών ταμείων	2.500,00	0,00
5259	Έσοδα υπέρ λοιπών Οργανισμών	75.000,00	49.646,57
5260-70	Έσοδα υπέρ Ταμείων Αρωγής Υπαλλήλων και Στρατιωτικών	1.695.500,00	1.634.924,85
5265	Έσοδα υπέρ του Ταμείου Αρωγής Υπαλλήλων Αστυνομίας Πόλεων.	6.000,00	2.919,90
5266	Έσοδα υπέρ Ενιαίου Ταμείου Επικουρικής Ασφάλισης και Εφάπαξ Παροχών (Ε.Τ.Ε.Α.Ε.Π.)	260.500,00	234.514,26
5271	Έσοδα υπέρ Ενιαίου Φορέα Κοινωνικής Ασφάλισης (Ε.Φ.Κ.Α.)	1.429.000,00	1.397.490,69
5290	Έσοδα υπέρ του Δημοσίου, αποκεντρωμένων Δημ. Υπηρεσιών, λοιπών Ν.Π.Δ.Δ., Ν.Π.Ι.Δ., Ειδικών Λογαριασμών, κ.λ.π.	1.110.000,00	856.995,78
5291	Έσοδα υπέρ Δημοσίου.	1.050.000,00	809.552,27
5292	Έσοδα υπέρ λοιπών Ν.Π.Δ.Δ. και αποκεντρωμένων Δημ. Υπηρεσιών	60.000,00	47.443,51

5500	Επιστροφές Χρημάτων.	35.000,00	21.872,04
5510	Επιστροφές χρημάτων για τακτοποίηση χρηματικών ενταλμάτων και προκαταβολών	20.000,00	1.804,60
5511	Επιστροφή χρημάτων για τακτοποίηση χρηματικών ενταλμάτων προπληρωμής	10.000,00	1.564,29
5519	Λοιπές επιστροφές χρημάτων για τακτοποίηση χρηματικών ενταλμάτων και προκαταβολών γενικά	10.000,00	240,31
5520	Επιστροφές ποσών που καταβλήθηκαν χωρίς να οφείλονται	15.000,00	20.067,44
5529	Λοιπές επιστροφές ποσών που καταβλήθηκαν χωρίς να οφείλονται	15.000,00	20.067,44
5600	ΕΣΟΔΑ ΑΠΟ ΛΟΙΠΕΣ ΠΕΡΙΠΤΩΣΕΙΣ	13.000,00	767,64
5680	ΔΙΑΦΟΡΑ ΕΣΟΔΑ	13.000,00	767,64
5689	Λοιπά έσοδα που δεν κατονομάζονται ειδικά.	13.000,00	767,64
9000	ΕΣΟΔΑ ΑΠΟ ΕΠΙΧΟΡΗΓΗΣΕΙΣ κ.λπ. ΓΙΑ ΕΠΕΝΔΥΣΕΙΣ.	19.000,00	40.017,57
9400	Επιχορηγήσεις από τον Προϋπολογισμό Δημοσίων Επενδύσεων για επενδύσεις.	19.000,00	40.017,57
9490	Επιχορηγήσεις για λοιπούς σκοπούς.	19.000,00	40.017,57
9499	Επιχορηγήσεις για λοιπές δαπάνες.	19.000,00	40.017,57
	ΣΥΝΟΛΟ ΕΣΟΔΩΝ ΤΑΚΤΙΚΟΥ ΠΡΟΥΠΟΛΟΓΙΣΜΟΥ	11.701.000,00	10.980.445,45
	ΣΥΝΟΛΟ ΕΣΟΔΩΝ Π.Δ.Ε.	19.000,00	40.017,57
	ΓΕΝΙΚΟ ΣΥΝΟΛΟ ΕΣΟΔΩΝ	11.720.000,00	11.020.463,02

ΑΠΟΛΟΓΙΣΜΟΣ ΕΞΟΔΩΝ 2020

ΚΩΔΙΚΟΣ ΑΡΙΘΜΟΣ	ΟΝΟΜΑΣΙΑ	ΔΙΑΜΟΡΦΩΜΕΝΟΣ 2020	ΕΚΤΕΛΕΣΗ 2020
	ΕΙΔΙΚΑ ΑΠΟΘΕΜΑΤΙΚΑ	73.123,79	0,00
	Αποθεματικό (Ν103/75 & Ν.513/68)	73.123,79	0,00
0000	ΠΛΗΡΩΜΕΣ ΓΙΑ ΥΠΗΡΕΣΙΕΣ	7.863.000,00	7.230.475,98
0100-200	Αμοιβές υπαλλήλων, εργατοτεχνικού και λοιπού προσωπικού.	5.404.500,00	5.186.947,41
0210	Βασικός μισθός	4.663.500,00	4.525.402,70
0211	Βασικός μισθός τακτικών (μονίμων, αιρετών, μετακλητών με θητεία)	4.663.500,00	4.525.402,70
0212	Βασικός μισθός εκτάκτων		
0220-30	Γενικά τακτικά επιδόματα	440.000,00	399.449,41
0224	Οικογενειακή παροχή.	168.000,00	141.762,18
0227	Προσωπική διαφορά	35.000,00	21.245,91
0238	Επίδομα θέσης ευθύνης.	237.000,00	236.441,32
0240-50	Ειδικά τακτικά επιδόματα	97.000,00	90.997,89
0243	Επίδομα υπηρεσίας στην αλλοδαπή	55.000,00	53.919,36
0251	Επίδομα ειδικών συνθηκών εργασίας.	12.000,00	10.789,33
0253	Επίδομα προβληματικών και παραμεθόριων περιοχών	20.000,00	16.300,00
0259	Λοιπά ειδικά τακτικά επιδόματα	10.000,00	9.989,20
0260	Πρόσθετες παροχές υπαλλήλων	97.000,00	76.711,71
0261	Αποζημίωση για υπερωριακή εργασία	70.000,00	56.320,41
0262	Αποζημίωση για έξοδα κινήσεως	17.000,00	14.318,04
0263	Αμοιβή για εργασία κατά τις εξαιρεσιμες ημέρες και νυκτερινές ώρες	2.000,00	1.918,26

0264	Αποζημίωση για συμμετοχή σε συμβούλια ή επιτροπές (περιλαμβάνονται και ιδιώτες)	8.000,00	4.155,00
0280	Διάφορες αποζημιώσεις	107.000,00	94.385,70
0284	Αποζημίωση Προέδρων Συλλογικών Οργάνων Διοίκησης	77.000,00	69.545,70
0289	Διάφορες αποζημιώσεις που δεν κατονομάζονται ειδικά.	30.000,00	24.840,00
0400	Αμοιβές όσων εκτελούν ειδικές υπηρεσίες	198.500,00	104.907,45
0420	Με κάθε άλλη ιδιότητα φυσικού προσώπου	50.000,00	33.130,18
0426	Αμοιβές ιδιωτικών γραφείων και ιδιωτών για την εκτέλεση μηχανογραφικών υπηρεσιών	35.000,00	30.730,18
0429	Λοιπές αμοιβές φυσικών προσώπων που εκτελούν ειδικές υπηρεσίες	15.000,00	2.400,00
0430	Με την ιδιότητα νομικού προσώπου	148.500,00	71.777,27
0431	Αμοιβές και προμήθειες τραπεζών	1.500,00	783,73
0439	Λοιπές αμοιβές νομικών προσώπων που εκτελούν ειδικές υπηρεσίες	147.000,00	70.993,54
0500	Συμμετοχή του Ν.Π.Δ.Δ. στην κοινωνική πρόνοια , ασφάλιση, εκπαίδευση και υγεία των υπαλλήλων, των συνταξιούχων και των οικογενειών τους καθώς και των σπουδαστών γενικά.	1.185.500,00	1.107.142,60
0560	Εργοδοτικές εισφορές για την κοινωνική ασφάλιση (συνέχεια)	1.185.500,00	1.107.142,60
0561	Εισφορές στον Ε.Φ.Κ.Α. για μισθωτούς με σχέση εργασίας: α. ιδιωτικού δικαίου και β. δημοσίου δικαίου που είτε έχουν προσληφθεί μετά την 1.1.2011 είτε υπάγονταν μέχρι 31.12.2016 βάσει ειδικών διατάξεων σε ασφαλιστικό – συνταξιοδοτικό καθεστώς λοιπών ασφαλιστικών οργανισμών πλην Δημοσίου	898.000,00	840.063,24
0562	Εισφορές στον Ε.Φ.Κ.Α. για μισθωτούς ασφαλισμένους Δημοσίου (με σχέση εργασίας δημοσίου δικαίου και ημερομηνία διορισμού έως 31.12.2010)	165.000,00	156.800,48
0564	Εισφορές σε λοιπούς ασφαλιστικούς οργανισμούς για μισθωτούς ασφαλισμένους Δημοσίου (με σχέση εργασίας δημοσίου δικαίου και ημερομηνία διορισμού έως 31.12.2010)	57.500,00	55.547,98
0566	Εργοδοτική εισφορά υπέρ ΕΟΠΥΥ (παρ. 1β του άρθρου 19 του ν.3918/2011) για μισθωτούς με σχέση εργασίας δημοσίου δικαίου και ημερομηνία διορισμού έως 31.12.2010	65.000,00	54.730,90
0600	Ασφαλιστικές Παροχές	0,00	0,00
0630	Παροχές Πρόνοιας	0,00	0,00
0631	Βοηθήματα εφάπαξ		
0700	Πληρωμές για μετακίνηση υπαλλήλων ή μη.	149.000,00	45.664,23
0710	Οδοιπορικά έξοδα για μετακίνηση υπαλλήλων στο εσωτερικό.	51.000,00	12.131,01
0711	Έξοδα κίνησης για εκτέλεση υπηρεσίας στο εσωτερικό υπαλλήλων	51.000,00	12.131,01
0720	Ημερήσια αποζημίωση για μετακίνηση υπαλλήλων στην ημεδαπή	62.000,00	28.526,38
0721	Ημερήσια αποζημίωση μετακίνησης για εκτέλεση υπηρεσίας στο εσωτερικό υπαλλήλων	62.000,00	28.526,38
0730	Πληρωμές για αποστολή ή μετακίνηση υπαλλήλων στο εξωτερικό	17.000,00	3.191,03
0731	Έξοδα κίνησης για εκτέλεση υπηρεσίας υπαλλήλων από το εσωτερικό στο εξωτερικό ή και αντίστροφα	10.000,00	1.951,03
0732	Ημερήσια αποζημίωση μετακίνησης για εκτέλεση υπηρεσίας υπαλλήλων απ' την ημεδαπή στην αλλοδαπή ή και αντίστροφα	7.000,00	1.240,00
0770	Πληρωμές για μετακίνηση στην ημεδαπή προσώπων που δεν έχουν την υπαλληλική ιδιότητα	19.000,00	1.815,81
0771	Έξοδα μετακίνησης για εκτέλεση υπηρεσίας στο εσωτερικό προσώπων, που δεν έχουν την υπαλληλική ιδιότητα	15.000,00	1.495,81
0772	Ημερήσια αποζημίωση μετακίνησης για εκτέλεση υπηρεσίας στην ημεδαπή προσώπων που δεν έχουν την υπαλληλική ιδιότητα	4.000,00	320,00
0800	Πληρωμές για μη προσωπικές υπηρεσίες	902.500,00	766.995,29
0810	Μισθώματα	550.000,00	508.631,64
0813	Μισθώματα κτιρίων και έξοδα κοινοχρήστων	550.000,00	508.631,64
0819	Λοιπά μισθώματα	0,00	0,00
0820	Μεταφορές προσώπων και αγαθών	500,00	0,00

0824	Μεταφορές αγαθών (περιλαμβάνονται τα πλοηγικά και τέλη αεροδρομίων) και φορτοεκφορτωτικά.	500,00	0,00
0830	Επικοινωνίες	114.000,00	73.252,83
0831	Ταχυδρομικά τέλη	34.000,00	11.566,66
0832	Τηλεφωνικά, τηλεγραφικά και τηλετυπικά τέλη εσωτερικού	75.000,00	59.212,68
0835	Δαπάνες κινητής τηλεφωνίας	5.000,00	2.473,49
0840	Υδρευση, Άρδευση, φωτισμός και καθαριότητα	129.000,00	114.632,56
0841	Υδρευση και άρδευση.	10.000,00	6.600,05
0842	Φωτισμός, κίνηση και θέρμανση (με ηλεκτρισμό, φωταέριο και λοιπές πηγές ενέργειας).	85.000,00	82.645,17
0843	Πλυντικά	1.000,00	393,00
0845	Δαπάνες καθαρισμού γραφείων	33.000,00	24.994,34
0850	Δημόσιες σχέσεις	2.500,00	0,00
0856	Φιλοξενίες και δεξιώσεις.	2.500,00	0,00
0860-70	Συντήρηση και επισκευή μονίμων εγκαταστάσεων.	8.500,00	7.218,04
0863	Συντήρηση και επισκευή κτιρίων	1.000,00	832,04
0879	Συντήρηση και επισκευή λοιπών μονίμων εγκαταστάσεων.	7.500,00	6.386,00
0880	Συντήρηση και επισκευή μηχανικού και λοιπού εξοπλισμού	33.000,00	21.828,60
0881	Συντήρηση και επισκευή μεταφορικών μέσων ξηράς	10.000,00	6.148,02
0887	Συντήρηση και επισκευή λοιπών μηχανημάτων	3.000,00	2.900,00
0889	Συντήρηση και επισκευή λοιπού εξοπλισμού	20.000,00	12.780,58
0890	Λοιπές δαπάνες	65.000,00	41.431,62
0892	Ασφάλιστρα και φύλακτρα ακινήτων, μεταφορικών μέσων, μηχανικού εξοπλισμού	40.000,00	29.654,85
0896	Επιδόσεις ,δημοσιεύσεις, προσκλήσεις κ.λ.π.	15.000,00	6.231,50
0899	Λοιπές δαπάνες	10.000,00	5.545,27
0900	Φόροι, Τέλη, Έσοδα βεβαίωσης και είσπραξης εσόδων.	23.000,00	18.819,00
0910	Φόροι -Τέλη.	23.000,00	18.819,00
0912	Τέλη.	23.000,00	18.819,00
1000	ΠΛΗΡΩΜΕΣ ΓΙΑ ΠΡΟΜΗΘ. ΚΑΤΑΝΑΛΩΤΙΚ. ΑΓΑΘΩΝ	209.376,21	124.851,78
1200	Εξοπλισμός γραφείων, εργαστηρίων (εκτός από την προμήθεια επίπλων και σκευών).	90.000,00	63.652,89
1260	Προμήθεια γραφικής ύλης (μικροαντικειμένων γραφείου γενικά)	10.000,00	5.770,26
1261	Προμήθεια γραφικής ύλης και μικροαντικειμένων γραφείου γενικά	10.000,00	5.770,26
1290	Λοιπές προμήθειες εξοπλισμού γραφείων, εργαστηρίων και εκμεταλλεύσεων.	80.000,00	57.882,63
1299	Λοιπές προμήθειες εξοπλισμού γραφείων, εργαστηρίων και εκμεταλλεύσεων.	80.000,00	57.882,63
1300	Είδη υγιεινής, καθαριότητας και ευπρεπισμού	5.000,00	3.490,07
1380	Είδη καθαριότητας και ευπρεπισμού	5.000,00	3.490,07
1381	Προμήθεια ειδών καθαριότητας και ευπρεπισμού	5.000,00	3.490,07
1400	Προμήθεια ειδών συντήρησης και επισκευής αγαθών διαρκούς χρήσης	23.500,00	14.268,81
1410-20	Προμήθ. ειδών συντήρ. & επισκ. μονίμων εγκατ/σεων	2.000,00	332,07
1413	Προμήθεια ειδών συντήρησης & επισκευής κτιρίων γενικά	1.000,00	245,27
1429	Προμήθεια. ειδών συντήρ. & επισκ. λοιπών μονίμων εγκατ/σεων	1.000,00	86,80
1430	Προμήθ. ειδών συντήρ. & επισκ.μηχαν. και λοιπ. εξοπλισμού	21.500,00	13.936,74
1431	Προμήθ. ειδών συντήρ. & επισκ. μεταφορικών μέσων ξηράς	16.500,00	13.497,54

1435	Προμήθεια ελαστικών	2.000,00	0,00
1439	Λοιπές προμήθειες ειδών συντήρησης και επισκευής μηχανικού & λοιπού εξοπλισμού	3.000,00	439,20
1600	Προμήθεια καυσίμων και λιπαντικών	66.500,00	29.304,90
1610	Προμήθεια υγρών-στερεών καυσίμων, υγραερίων, φωταερίων, αερίων ψύξης	66.500,00	29.304,90
1611	Προμήθεια υγρών καυσίμων και λιπαντικών	66.500,00	29.304,90
1700	Προμήθεια υλικού εκτυπωτικών, βιβλιοδετικών, τυπογραφικών και λοιπών εργασιών	5.500,00	2.819,01
1730	Προμήθεια φωτογραφικών και φωτοτυπικών υλικών	5.500,00	2.819,01
1731	Προμήθεια φωτογραφικού και φωτοτυπικού υλικού.	5.500,00	2.819,01
1800	Λοιπές προμήθειες που δεν περιλαμβάνονται στις παραπάνω κατηγορίες	18.876,21	11.316,10
1890	Διάφορες προμήθειες	18.876,21	11.316,10
1899	Διάφορες προμήθειες που δεν κατονομάζονται ειδικά	18.876,21	11.316,10
3000	ΠΛΗΡΩΜΕΣ ΑΝΤΙΚΡΥΖ. ΑΠΟ ΠΡΑΓΜ/ΝΑ ΕΞΟΔΑ	3.137.000,00	2.741.312,76
3100	Επιστροφές όσων εισπράχθηκαν χωρίς να οφείλονται	154.000,00	117.409,38
3190	Από λοιπές περιπτώσεις	154.000,00	117.409,38
3199	Επιστροφές λοιπών περιπτώσεων που δεν κατονομάζονται ειδικά	154.000,00	117.409,38
3300	Αποδόσεις εσόδων που εισπράχθηκαν υπέρ τρίτων	2.983.000,00	2.623.903,38
3310	Απόδοση σε Μετοχικά Ταμεία Υπαλλήλων και Στρατιωτικών των εισπράξεων που ενεργούνται γι' αυτά	85.000,00	70.438,54
3311	Απόδοση στο Μ.Τ.Π.Υ. των εισπράξεων που έγιναν γι' αυτό	85.000,00	70.438,54
3320-30	Απόδοση στα Ταμεία Πρόνοιας ή Αλληλοβοηθείας Υπαλλήλων και Στρατιωτικών των εισπράξεων που ενεργούνται γι' αυτά.	15.000,00	11.897,64
3339	Απόδοση στα λοιπά ταμεία Πρόνοιας ή Αλληλοβοηθείας των εισπράξεων που έγιναν γι' αυτά.	15.000,00	11.897,64
3340-50	Απόδοση στα Ασφαλιστικά Ταμεία - Απόδοση στους λοιπούς Οργανισμούς των εισπράξεων που έγιναν γι' αυτά.	77.500,00	49.646,57
3349	Απόδοση στα λοιπά Ασφαλιστικά Ταμεία των εισπράξεων που έγιναν γι' αυτά.	2.500,00	0,00
3359	Απόδοση στους λοιπούς Οργανισμούς των εισπράξεων που έγιναν γι' αυτούς	75.000,00	49.646,57
3360-70	Απόδοση στα Ταμεία Αρωγής Υπαλλήλων και Στρατιωτικών των κρατήσεων που έγιναν γι' αυτά	1.695.500,00	1.634.924,85
3365	Απόδοση στο Ταμείο Αρωγής Υπαλλήλων Αστυνομίας Πόλεων των εισπράξεων που έγιναν γι' αυτό.	6.000,00	2.919,90
3366	Απόδοση των εισπράξεων που έγιναν υπέρ Ενιαίου Ταμείου Επικουρικής Ασφάλισης και Εφάπαξ Παροχών (Ε.Τ.Ε.Α.Ε.Π.)	260.500,00	234.514,26
3371	Απόδοση των εισπράξεων που έγιναν υπέρ Ενιαίου Φορέα Κοινωνικής Ασφάλισης (Ε.Φ.Κ.Α.)	1.429.000,00	1.397.490,69
3390	Απόδοση των εισπράξεων που έγιναν για λογαριασμό του Δημ., Αποκεντρωμένων Δημ. Υπηρεσιών, λοιπών Ν.Π. Ειδικών Λογ/μων, Οργαν. και Φυσικών προσώπων.	1.110.000,00	856.995,78
3391	Απόδοση των εισπράξεων που έγιναν για λογαριασμό του Δημοσίου.	1.050.000,00	809.552,27
3392	Απόδοση των εισπράξεων που έγιναν για λογαριασμό λοιπών Ν.Π.Δ.Δ. και Αποκεντρωμένων Δημ. Υπηρεσιών.	60.000,00	47.443,51
	ΚΑΤΗΓΟΡΙΑ III		
7000	ΚΕΦΑΛΑΙΑΚΕΣ ΔΑΠΑΝΕΣ	72.500,00	22.418,46
7100	Προμήθεια αγαθών διαρκούς χρήσης	72.500,00	22.418,46
7110	Προμήθεια επίπλων και ηλεκτρικών συσκευασιών.	6.500,00	3.133,30
7111	Προμήθεια επίπλων	5.000,00	2.324,50
7112	Προμήθ. ηλεκτρικ. συσκευών και μηχ/των κλιματισμού γραφείων	1.500,00	808,80
7120	Προμήθεια μηχανικού εξοπλισμού Υπηρεσιών.	65.000,00	19.285,16
7123	Προμήθεια ηλεκτρονικών υπολογιστών λογισμικού και λοιπού συναφούς βοηθητικού εξοπλισμού.	57.000,00	18.845,58
7129	Προμήθεια λοιπών μηχανών γραφείου	8.000,00	439,58

7130	Προμήθεια διάφορων οργάνων	1.000,00	0,00
7131	Προμήθεια επιστημονικών οργάνων	1.000,00	0,00
9000	ΠΛΗΡΩΜΕΣ ΓΙΑ ΕΠΕΝΔΥΣΕΙΣ	65.000,00	53.278,18
9400	Επενδύσεις εκτελούμενες μέσω του Προϋπολογισμού Δημοσίων Επενδύσεων.	65.000,00	53.278,18
9490	Λοιποί σκοποί.	65.000,00	53.278,18
9499	Λοιπές δαπάνες.	65.000,00	53.278,18
	ΚΑΤΗΓΟΡΙΑ IV		
	ΣΥΝΟΛΟ ΕΞΟΔΩΝ ΤΑΚΤΙΚΟΥ ΠΡΟΥΠΟΛΟΓΙΣΜΟΥ *	11.355.000,00	10.119.058,98
	ΣΥΝΟΛΟ ΕΞΟΔΩΝ ΠΡΟΥΠΟΛΟΓΙΣΜΟΥ Π.Δ.Ε.	65.000,00	53.278,18
	ΓΕΝΙΚΟ ΣΥΝΟΛΟ ΕΞΟΔΩΝ	11.420.000,00	10.172.337,16

Κατά το έτος 2020, εκδόθηκαν 1273 χρηματικά εντάλματα, εκ των οποίων:

- ✓ 372 χρηματικά εντάλματα μετακινήσεων προσωπικού,
- ✓ 15 Χρηματικά Εντάλματα Προπληρωμής,
- ✓ 102 χρηματικά εντάλματα μισθοδοσίας προσωπικού,
- ✓ 152 χρηματικά εντάλματα πληρωμής διαφορών λογαριασμών - φόρων - ενοικίων, τακτοποίησης κ.λ.π.,
- ✓ 584 χρηματικά εντάλματα προμηθευτών, &
- ✓ 48 χρηματικά εντάλματα απόδοσης κρατήσεων

Όλα πληρώθηκαν εμπροθέσμως εντός του έτους 2020 και αποδόθηκαν οι ανάλογες κρατήσεις.

Εκδόθηκαν 793 χειρόγραφες επιταγές προς πληρωμή των ανωτέρω

Πληρώθηκε το σύνολο του προσωπικού, (περίπου 244 άτομα) σε τακτική μισθοδοσία, οι υπερωρίες 2020 και παρελθόντος έτους 2019, οι συμμετέχοντες στο ΔΣ ΕΦΕΤ, καθώς και οι εκπαιδευτές εκπαιδευτικών προγραμμάτων ΕΦΕΤ μέχρι τον 11/2020, αποδόθηκαν οι κρατήσεις στο Δημόσιο και τα ασφαλιστικά Ταμεία, μέσω της ΕΑΠ.

Υποβλήθηκαν ηλεκτρονικά οι ΑΠΔ ΙΚΑ αντιστοιχών μηνών, που ως σημειωθεί ότι από 01-01-2020 υποβάλλονται επί του συνόλου των υπαλλήλων του ΕΦΕΤ σε δύο εκδόσεις ΑΠΔ ΙΔΑΧ & ΑΠΔ ΔΗΜΟΣΙΟΥ και σε δύο πλατφόρμες ΕΦΚΑ με διαφορετική παραμετροποίηση και κωδικοποίηση.

Δημιουργία αρχείων μισθοδοσίας, έλεγχος και αποστολή στην ΕΑΠ έτους 2020

Υπήρξε αλληλογραφία με άλλες υπηρεσίες για την τακτοποίηση υποθέσεων υπαλλήλων αλλά και διευθέτηση ζητημάτων που αφορούν την ασφαλιστική απεικόνισή τους.

Υποβλήθηκαν οι δηλώσεις ΦΜΥ αλλά και αρχείων προς την ΕΡΓΑΝΗ έτους 2020.

- Εκτέλεση 136 αποφάσεων Διοικητικού Συμβουλίου.
- Υλοποίηση 175 απευθείας αναθέσεων προμήθειας αγαθών και παροχής υπηρεσιών

- Σύνταξη προκηρύξεων, διενέργεια και υλοποίηση 28 πρόχειρων διαγωνισμών.
- Σύνταξη και παρακολούθηση 64 συμβάσεων προμήθειας αγαθών και παροχής υπηρεσιών.
- Διενέργεια και ολοκλήρωση δημόσιου μειοδοτικού διαγωνισμού μίσθωσης ακινήτου, για τη στέγαση της Π.Δ. Βορείου Αιγαίου.
- Σύνταξη και ολοκλήρωση ενός (1) μισθωτηρίου συμβολαίου για τη στέγαση της Π.Δ. Βορείου Αιγαίου.
- Συγκέντρωση και έλεγχος των δικαιολογητικών πάσης φύσεως πληρωμών και δαπανών που αφορούν τον τομέα των προμηθειών και στη συνέχεια προώθησή τους στο τμήμα οικονομικής διαχείρισης για ενταλματοποίηση και εξόφληση της σχετικής δαπάνης.
- Συνεργασία με τις λοιπές οργανικές μονάδες, για την κάλυψη των αναγκών του φορέα σε υλικά, εξοπλισμό, υπηρεσίες και ό,τι άλλο είναι αναγκαίο για να επιτελέσει το έργο του.

3. ΤΟ ΓΡΑΦΕΙΟ ΤΥΠΟΥ ΚΑΙ ΔΗΜΟΣΙΩΝ ΣΧΕΣΕΩΝ

Με την καθημερινή αποδελτίωση του ημερήσιου και περιοδικού τύπου, καθώς και με την αναζήτηση ιστοσελίδων στο διαδίκτυο ενημερώνει την Διοίκηση και το προσωπικό του Φορέα για θέματα που άπτονται των αντικειμένων του. Αυτή η επικοινωνία μέσω του Γραφείου Τύπου είναι αμφίδρομη, με ενημέρωση των πολιτών για τις δραστηριότητες του ΕΦΕΤ (Πίνακας 1) μέσω:

- ✓ ανάρτησης δελτίων τύπου στον διαδικτυακό ιστότοπο του Φορέα.
- ✓ αποστολής δελτίων τύπου στα ΜΜΕ.
- ✓ ενημερωτικών εκδόσεων για την προβολή του έργου του ΕΦΕΤ.

Πίνακας 1: Δελτία τύπου 2020

1.	Ανακλήσεις Προϊόντων	22
2.	Ανακλήσεις προϊόντων που έρχονται σε επαφή με τρόφιμα	1
3.	COVID -19 Ενημέρωση	11
4.	Δίκτυο διακίνησης νοθευμένου ελαιόλαδου	1
5.	Έλεγχοι για την νοθεία του μελιού	4
6.	Ενημέρωση σχετικά με την άσκηση ελεγκτικών αρμοδιοτήτων – επιβολή προστίμων	3
7.	Ενημέρωση για Σαρακοστή -Πάσχα- Χριστούγεννα	2
8.	Συμμετοχή στην εμβληματική δράση «Οι δρόμοι της ελιάς»	1
9.	Ανακοίνωση για την διαδικασία ένταξης εργαστηρίων στο μητρώο εργαστηρίων του ΕΦΕΤ	1
10.	Παγκόσμια ημέρα ασφάλειας τροφίμων	1
11.	Διεθνής αναγνώριση του ΕΦΕΤ από το Διεθνές Συμβούλιο Ελαιοκομίας	1
	ΣΥΝΟΛΟ	48

4. ΝΟΜΙΚΗ ΥΠΟΣΤΗΡΙΞΗ ΤΟΥ ΕΦΕΤ

Το Τμήμα Νομικής Υποστήριξης (Τ.Ν.Υ.) της Κεντρικής Υπηρεσίας του ΕΦΕΤ διεκπεραίωσε για το έτος 2020, τις παρακάτω νομικές εργασίες:

1. Σύνταξη / προετοιμασία διοικητικών απόψεων προς απόκρουση προσφυγών κατά αποφάσεων επιβολής χρηματικών προστίμων και παράσταση σε **14 διοικητικά δικαστήρια** για το μήνα Ιανουάριο, σε **8 διοικητικά δικαστήρια** για το μήνα Φεβρουάριο, σε **4 διοικητικά δικαστήρια** για το μήνα Μάρτιο, σε **8 δικαστήρια** για το μήνα Απρίλιο, σε **1 δικαστήριο** για το μήνα Μάιο, σε **8 δικαστήρια** για το μήνα Ιούνιο, σε **8 για το μήνα Ιούλιο**, **1 δικαστήρια** για το μήνα Σεπτέμβριο, σε **4 δικαστήρια** για το μήνα Οκτώβριο, σε **5 δικαστήρια** για το μήνα Νοέμβριο και σε **2 δικαστήρια** για το μήνα Δεκέμβριο, **ήτοι συνολικά σύνταξη απόψεων σε 63 δικαστήρια.**
2. **Σύνταξη 02 εφέσεων κατά αποφάσεων Διοικητικών Πρωτοδικείων** που δέχονται εν όλω ή εν μέρει τις εκδικασθείσες προσφυγές κατά αποφάσεων επιβολής προστίμου και παράσταση κατά την εκδίκαση 10 υποθέσεων ενώπιον του Διοικητικού Εφετείου. Εντός του 2020 εκδόθηκαν συνολικά 45 δικαστικές αποφάσεις, σε πρώτο βαθμό, κατά αποφάσεων του Δ.Σ. περί επιβολής χρηματικών προστίμων, εκ των οποίων **2 αποφάσεις με τις οποίες έγιναν δεκτές οι προσφυγές και κατά των οποίων ασκήθηκε έφεση καθώς και 16 αποφάσεις Διοικητικού Εφετείου οι οποίες στην πλειοψηφία τους επικυρώνουν τα πρόστιμα που επέβαλλε ο Ε.Φ.Ε.Τ.**
3. **Νομική εκπροσώπηση (παράσταση και προτάσεις) του ΕΦΕΤ σε εργατικές και άλλης φύσεως υποθέσεις πέραν των προστίμων ενώπιον πολιτικών και διοικητικών δικαστηρίων:**

- **Λοιπά Δικαστήρια:**

Σύνταξη προτάσεων και παράσταση σε 3 εργατικές υποθέσεις

Σύνταξη προτάσεων και παράσταση σε 2 υποθέσεις Ανακοπών κατά Προστίμων

4. **Σύνταξη 2 εισηγητικών σημειωμάτων προς το Δ.Σ. του ΕΦΕΤ σε συμμόρφωση προς αντίστοιχες δικαστικές αποφάσεις του Διοικητικού Πρωτοδικείου**, που ακυρώνουν τις αποφάσεις του ΔΣ του ΕΦΕΤ και παραπέμπουν τις υποθέσεις στη Διοίκηση για την άσκηση της διακριτικής του ευχέρειας.
5. **Συγγραφή πληθώρας γνωμοδοτήσεων για διάφορα θέματα της Υπηρεσίας μας όπως:**

- ❖ **Απαντήσεις σε Έγγραφα Ερωτήματα:**

- Αίτημα εξαιρέσεως υπαλλήλου του ΕΦΕΤ από Έλεγχο Επιχείρησης,
- Αίτηση του Προμηθευτικού Οργανισμού του Πολεμικού Ναυτικού για Κοινοποίηση στοιχείων ελέγχου,
- Γνωμοδότηση για Αναστολή προθεσμιών ν.4325/2014 λόγω CoVid,
- Αίτηση της Εκτελεστικής Διευθύντριας της Πρωτοβουλίας «ΕΛΛΑ-ΔΙΚΑ ΜΑΣ» σχετικά με την κοινοποίηση στοιχείων επιχειρήσεων στις οποίες έχει επιβληθεί πρόστιμο,
- Αίτηση επιχείρησης για παροχή στοιχείων ελέγχου κατόπιν Εισαγγελικής Παραγγελίας,

- Αίτημα επιστροφής καταβληθέντος προστίμου κατόπιν έκδοσης τελεσίδικης ακυρωτικής απόφασης,
- Σύνταξη γνωμοδότησης για καταβολή αποζημίωσης σε αποχωρήσαντα δικηγόρο,
- Αίτημα Υπαλλήλου του ΕΦΕΤ να ενημερωθεί επί ποινικής υπόθεσης που την αφορά,
- Απάντηση σε ερώτημα σχετικά με την επιβολή διοικητικού προστίμου σε επιχείρηση,
- Απάντηση σε ερώτημα σχετικά με τη μετάταξη υπαλλήλου,
- Σύνταξη σχεδίου απάντησης σε εταιρεία

❖ **Απαντήσεις σε πληθώρα προφορικών ερωτημάτων:**

- Σύνταξη Εξωδίκων απαντήσεων κατά ανώνυμης εταιρείας
- Σύνταξη Εξώδικης Διαμαρτυρίας
- Σύνταξη μηνυτήριας αναφοράς
- Αίτηση ανάκλησης εισαγγελικής παραγγελίας

6. Νομικός έλεγχος νομιμοποίησης του αναδόχου, σε 64 συμβάσεις για παροχή υπηρεσιών και προμηθειών.

5. ΕΦΑΡΜΟΓΗ ΣΥΣΤΗΜΑΤΟΣ ΔΙΟΙΚΗΣΗΣ ΜΕ ΣΤΟΧΟΥΣ

Στο πλαίσιο της εφαρμογής του συστήματος Διοίκησης με Στόχους, με απόφαση του Διοικητικού Συμβουλίου, έχουν ορισθεί οι Στρατηγικοί Στόχοι του ΕΦΕΤ με βάση τους οποίους σχεδιάστηκαν οι επιχειρησιακοί στόχοι ανά Διεύθυνση και ο επιμερισμός τους ανά Τμήμα και υπάλληλο.

Οι στρατηγικοί στόχοι που τέθηκαν για το 2020 ήταν οι εξής:

- ✓ Η διασφάλιση της εφαρμογής της νομοθεσίας των τροφίμων για την προστασία της υγείας και των συμφερόντων του καταναλωτή μέσω ενός ολοκληρωμένου συστήματος επισήμων ελέγχων που θα λειτουργεί με ενιαία κριτήρια και θα προάγει τον συντονισμό, τους κανόνες εποπτείας, τη δυνατότητα συνολικής αξιολόγησης της αποτελεσματικότητάς του.
- ✓ Η ενδυνάμωση της δικτύωσης, της επιστημονικής τεκμηρίωσης και της έρευνας για την υποστήριξη πολιτικών διατροφής, ασφάλειας και ανάλυσης κινδύνων στα τρόφιμα.
- ✓ Η διασφάλιση της ποιότητας της λειτουργίας του ΕΦΕΤ και βελτίωση της εσωτερικής του οργάνωσης.

6. ΕΦΑΡΜΟΓΗ ΣΥΣΤΗΜΑΤΟΣ ΕΣΩΤΕΡΙΚΩΝ ΕΠΙΘΕΩΡΗΣΕΩΝ ΠΟΙΟΤΗΤΑΣ ΚΑΙ ΑΠΟΔΟΤΙΚΟΤΗΤΑΣ

Η εφαρμογή και λειτουργία του Συστήματος Διαχείρισης Ποιότητας (ΣΔΠ) του ΕΦΕΤ κατά το πρότυπο ISO 9001 για το 2020 περιλάμβανε τις εξής δράσεις:

6.1 ΕΦΑΡΜΟΓΗ ΚΑΙ ΛΕΙΤΟΥΡΓΙΑ ΤΟΥ ΣΥΣΤΗΜΑΤΟΣ ΔΙΑΧΕΙΡΙΣΗΣ ΠΟΙΟΤΗΤΑΣ (ΣΔΠ)

Η λειτουργία του Συστήματος Διαχείρισης Ποιότητας (ΣΔΠ) κατά το πρότυπο ISO 9001:2015 περιέλαβε:

- παρακολούθηση της εφαρμογής του ΣΔΠ.
- έλεγχο, αναθεώρηση και επικύρωση διαδικασιών, εγγράφων και εντύπων που προέκυψαν σταδιακά από την εφαρμογή του ΣΔΠ.
- έκδοση νέων διαδικασιών σε συνεργασία με τις υπηρεσιακές μονάδες του Φορέα.
- αξιολόγηση της τήρησης διαδικασιών και υποβολή προτάσεων αναθεώρησης κατά την εισήγηση της Ανασκόπησης της Διοίκησης.
- Αναθεώρηση της Διεργασίας που αφορά την έγκριση των εγκαταστάσεων τροφίμων ζωικής προέλευσης με στόχο την προσαρμογή στο αναθεωρημένο νομοθετικό πλαίσιο (ΚΥΑ 1288/22-05-2017).

Προκειμένου να καλυφθεί η ανάγκη της εποπτείας και της επαλήθευσης της αποτελεσματικότητας των επιχειρησιακών δράσεων στον τομέα των επισήμων ελέγχων των τροφίμων τόσο σε επίπεδο ΕΦΕΤ όσο και σε επίπεδο συναρμόδιων αρχών που υλοποιούν επίσημους ελέγχους στη βάση μεταβίβασης αρμοδιοτήτων:

- Τροποποίηση της Διεργασίας συλλογής, επεξεργασίας και ανάλυσης των αποτελεσμάτων των επίσημων ελέγχων που διενεργούνται από τον ΕΦΕΤ

- Έκδοση νέας Διεργασίας για την συλλογή, επεξεργασία και ανάλυση των στοιχείων των επιθεωρήσεων που διενεργούνται από τις συναρμόδιες αρχές

Επιπλέον στο πλαίσιο βελτίωσης της άσκησης της αρμοδιότητας της εκπαίδευσης του προσωπικού του ΕΦΕΤ και των αρμόδιων αρχών επισήμου ελέγχου των τροφίμων:

- Τροποποίηση της Διαδικασίας εκπόνησης των προγραμμάτων κατάρτισης ως προς τον σχεδιασμό και την δόμηση των αναλυτικών περιεχομένων των εκπαιδευτικών προγραμμάτων, καθώς και την αξιολόγηση τους, αλλά και την διοικητική πρακτική υλοποίησης τους
- Τροποποίηση της Διεργασίας που έχει ως αντικείμενο την αποτύπωση του τρόπου διαχείρισης της κατάθεση φακέλου που αφορά σε ισχυρισμούς υγείας των άρθρων 13.5 και 14.1 σύμφωνα με τον Καν. (ΕΚ) αριθ. 1924/2006.

Συμμετοχή στην Ομάδα Εργασίας για την κατάρτιση της επικαιροποιημένης έκδοσης της Διαδικασίας Διαχείρισης Κρίσεων στη βάση και των απαιτήσεων της νέας εθνικής και ενωσιακής νομοθεσίας με σκοπό την διαμόρφωση ενός επικαιροποιημένου Σχεδίου Διαχείρισης Καταστάσεων Έκτακτης Ανάγκης του ΕΦΕΤ. Στο ίδιο έργο εντάχθηκε και η αναθεώρηση του Κανονισμού Λειτουργίας της Επιτροπής Αντιμετώπισης Καταστάσεων Έκτακτης Ανάγκης, τις οποίες επιλαμβάνεται με στόχο την ταχεία και συντονισμένη δράση του ΕΦΕΤ. Ειδικότερα, το Τμήμα Εσωτερικών Επιθεωρήσεων, Ποιότητας και Αποδοτικότητας παρείχε την τεχνική και γραμματειακή υποστήριξη για την διαμόρφωση της νέας έκδοσης α) της Διαδικασίας Δ009 με τον τίτλο «Σχέδιο Διαχείρισης Καταστάσεων Έκτακτης Ανάγκης» και β) του Κανονισμού Λειτουργίας της Επιτροπής Αντιμετώπισης Καταστάσεων Έκτακτης Ανάγκης. Τα παραπάνω απετέλεσαν το αναθεωρημένο Σχέδιο Διαχείρισης Καταστάσεων Έκτακτης Ανάγκης του ΕΦΕΤ στον τομέα αρμοδιότητας του ως Κεντρικής Αρμόδιας Αρχής και υποβλήθηκε προς έγκριση από το Δ.Σ. του ΕΦΕΤ.

6.2 ΑΝΑΣΚΟΠΗΣΗ ΤΗΣ ΑΝΩΤΑΤΗΣ ΔΙΟΙΚΗΣΗΣ

Στο πλαίσιο της Ανασκόπησης της Ανώτατης Διοίκησης υποβλήθηκε εισήγηση από το Τμήμα για τα έτη 2018-2019 και να αναμένεται η υλοποίηση της σε συνεργασία με την Ανώτατη Διοίκηση. Στην εισήγηση περιλαμβάνονται δεδομένα που αφορούν:

- την κατάσταση των ενεργειών από τις προηγούμενες Ανασκοπήσεις της Διοίκησης, ζητήματα που σχετίζονται με το Σύστημα Διαχείρισης Ποιότητας και πληροφορίες σχετικά με την απόδοση και την αποτελεσματικότητα του,
- τα αποτελέσματα επιθεωρήσεων (εσωτερικών και εξωτερικών),
- την κατάσταση υλοποίησης των διορθωτικών ενεργειών που προέκυψαν από τα ευρήματα αυτών,
- την αποτελεσματικότητα των δράσεων που λαμβάνονται για την αντιμετώπιση των κινδύνων και των ευκαιριών του φορέα και
- προτάσεις για την βελτίωση της αποτελεσματικότητας και αποδοτικότητας του έργου του ΕΦΕΤ.

Τα κυριότερα θέματα προς συζήτηση εντοπίζονται στην λήψη ενεργειών σχετικά με:

- Την ανάγκη περαιτέρω τροποποιήσεων διεργασιών του Συστήματος Διαχείρισης Ποιότητας ή ανάπτυξης προκειμένου να αποτυπωθούν και τεκμηριωθούν οι αρμοδιότητες του ΕΦΕΤ με βάση το νέο οργανόγραμμα.
- Την βελτίωση της ανάλυσης επικινδυνότητας για τον σχεδιασμό των ελέγχων και την ανάπτυξη μηχανισμού παρακολούθησης και αξιοποίησης αποτελεσμάτων με σκοπό, τόσο την αποτίμηση και την επαλήθευση της αποτελεσματικότητας τους, όσο και την ανατροφοδότηση στους επόμενους σχεδιασμούς τους.
- Την προτυποποίηση της έκθεσης καταγραφής των αποτελεσμάτων των ελέγχων για την παρακολούθηση του ιστορικού των ελέγχων σε κάθε επιχείρηση και την αποτίμηση του επιπέδου συμμόρφωσης της.
- Την δέσμευση των επιθεωρούμενων ως προς την ανάληψη διορθωτικών ενεργειών και τον καθορισμό χρονοδιαγράμματος υλοποίησης επί των ευρημάτων των εσωτερικών επιθεωρήσεων με σκοπό την αποφυγή της επαναληψιμότητας των ευρημάτων και την δυνατότητα παρακολούθησης και κλεισίματος των εσωτερικών επιθεωρήσεων.

6.3 ΕΣΩΤΕΡΙΚΕΣ ΕΠΙΘΕΩΡΗΣΕΙΣ

Στον τομέα των Εσωτερικών Επιθεωρήσεων η εφαρμογή μέτρων και ρυθμίσεων στο πλαίσιο της ανάγκης περιορισμού της διασποράς του κορονοϊού COVID 19 επηρέασε την υλοποίηση των εσωτερικών επιθεωρήσεων του έτους 2020 τόσο ως προς το σκέλος των μετακινήσεων όσο και ως προς το σκέλος της εφαρμογής της προβλεπόμενης διαδικασίας. Κατόπιν τούτου ήταν αναγκαία η μεταβολή του χρονοπρογραμματισμού τους όπως είχαν καθοριστεί για το έτος 2020.

- Διενεργήθηκε εσωτερική επιθεώρηση με στόχο την αξιολόγηση της αποτελεσματικότητας του Συστήματος Επισήμων Ελέγχων στον τομέα των Εδεσμάτων/Σαλατών. Το δείγμα της επιθεώρησης αφορούσε γεωγραφικά την περιοχή αρμοδιότητας της Περιφερειακής Διεύθυνσης Αττικής και χρονικά στα έτη 2016 έως 2020. Επιπλέον στο πλαίσιο της παρούσας εσωτερικής επιθεώρησης συμπεριλήφθηκε και η επαλήθευση της εφαρμογής του ΣΔΠ ISO 9001:2015 που αφορά μόνο την Κεντρική Υπηρεσία του ΕΦΕΤ.
- Ολοκληρώθηκαν οι Εκθέσεις και τα Σχέδια Δράσεις προηγούμενων εσωτερικών επιθεωρήσεων. Οι συγκεκριμένες εσωτερικές επιθεωρήσεις αφορούσαν α) την εφαρμογή των μικροβιολογικών κριτηρίων (Καν. (ΕΚ) 2073/2005), στον τομέα του γάλακτος για την γεωγραφική περιφέρεια που καλύπτεται από την Περιφερειακή Διεύθυνση Θεσσαλίας, καθώς και την παρακολούθηση της υλοποίησης των διορθωτικών ενεργειών προηγούμενης επιθεώρησης στον τομέα του γάλακτος και γαλακτοκομικών στην ίδια γεωγραφική περιφέρεια και β) την εφαρμογή των εθνικών μέτρων και παρεκκλίσεων σε επιχειρήσεις παραγωγής γαλακτοκομικών προϊόντων στη χωρική αρμοδιότητα της Περιφερειακής Διεύθυνσης Κρήτης, καθώς και την παρακολούθηση της υλοποίησης των διορθωτικών ενεργειών προηγούμενης επιθεώρησης επί του συστήματος επισήμου ελέγχου στον τομέα της ιχνηλασιμότητας, επισήμανσης και διαχείρισης αλλεργιογόνων.

6.4 ΕΠΙΘΕΩΡΗΣΕΙΣ ΤΡΙΤΩΝ

Στον τομέα των Επιθεωρήσεων Τρίτων:

Διενεργήθηκε επιθεώρηση από τον Φορέα Πιστοποίησης του ΣΔΠ του ΕΦΕΤ στο πλαίσιο της Επιτήρησης για την διαπίστωση της εφαρμογής του Συστήματος Διαχείρισης Ποιότητας του ΕΦΕΤ και την τήρηση των απαιτήσεων του Προτύπου EN ISO 9001:2015. Η επιθεώρηση διενεργήθηκε με επιτυχία και με ικανοποιητικά αποτελέσματα. Ενέργειες στις οποίες θα πρέπει να προχωρήσει ο ΕΦΕΤ είναι: α) η ολοκλήρωση της διαδικασίας ορισμού Τεχνικού Ασφαλείας καθώς μέχρι σήμερα έχει γίνει μόνον η ανάθεση σε αρμόδιο φορέα για την εκπόνηση εκτίμησης μελέτης επαγγελματικού κινδύνου για το σύνολο των οργανικών μονάδων του ΕΦΕΤ, β) η υλοποίηση της Ανασκόπησης της Διοίκησης καθώς έχει υποβληθεί μόνον η σχετική εισήγηση των θεμάτων προς την Ανώτατη Διοίκηση και γ) η υλοποίηση εσωτερικού ελέγχου του Τμήματος Εσωτερικών Επιθεωρήσεων, Ποιότητας & Αποδοτικότητας από υπαλλήλους του ΕΦΕΤ ανεξάρτητους από την λειτουργία του Τμήματος.

7. ΟΡΓΑΝΩΣΗ – ΣΥΝΤΟΝΙΣΜΟΣ – ΕΠΟΠΤΕΙΑ ΕΠΙΣΗΜΩΝ ΕΛΕΓΧΩΝ ΣΤΟΝ ΤΟΜΕΑ ΤΩΝ ΤΡΟΦΙΜΩΝ

7.1 ΣΧΕΔΙΑΣΜΟΣ, ΟΡΓΑΝΩΣΗ & ΣΥΝΤΟΝΙΣΜΟΣ ΤΩΝ ΕΛΕΓΧΩΝ

- ✓ Οργάνωση της υλοποίησης του προγραμματισμού διαίτας (2019-2020) ως προς το 2020 με αποδέσμευση δράσεων σε εφαρμογή συνδυαστικών ελέγχων (επιθεώρηση – δειγματοληψία & ανάλυση) σε επιμέρους τομείς των τροφίμων.

Ως προς τις επιθεωρήσεις προκρίθηκαν δράσεις για:

- την διασφάλιση της απαιτούμενης συχνότητας σε ορισμένες κατηγορίες επιχειρήσεων σύμφωνα με την ανάλυση επικινδυνότητας.
- την αποτίμηση του επιπέδου συμμόρφωσης σε ορισμένες κατηγορίες εγκαταστάσεων σε επίπεδο υγιεινής & ασφάλειας.
- την επαλήθευση της επάρκειας και αποτελεσματικότητας συστημάτων αυτοελέγχου και ιχνηλασιμότητας.

Ως προς τους εργαστηριακούς ελέγχους:

Αποδεσμεύτηκαν 21 προγράμματα για παράγοντες ασφάλειας (Μικροβιολογικών, χημικών κινδύνων) και 3 προγράμματα ποιότητας τροφίμων που αντιστοιχούσαν σε 1857 προγραμματισμένους εργαστηριακούς ελέγχους.

Οι εργαστηριακές δοκιμές για τα ανωτέρω προγράμματα υλοποιήθηκαν στα εργαστήρια του ΕΦΕΤ και σε συνεργαζόμενα εργαστήρια (τα Κτηνιατρικά Εργαστήρια του ΥΠΑΑΤ, το Μπενάκειο Φυτοπαθολογικό Ινστιτούτο, το Γενικό Χημείο του Κράτους, ο «ΔΗΜΟΚΡΙΤΟΣ», το Τμήμα Χημικών Αναλύσεων του Υπ. Ανάπτυξης & Επενδύσεων.

- ✓ Αναπροσαρμογή των προγραμματισμένων δράσεων κατά την διάρκεια των έκτακτων μέτρων για την αντιμετώπιση της πανδημίας του Covid-19.
- ✓ Συμβολή στην διαμόρφωση και υποστήριξη ειδικότερων επιχειρησιακών δράσεων.

- ✓ του προγραμματισμού και ανάπτυξης των ελέγχων κατά την περίοδο των εορτών του Πάσχα
- ✓ του ad hoc προγράμματος για τον έλεγχο παρουσίας της μη εγκεκριμένης ουσίας αιθυλενοξειδίου σε σπέρματα σησαμιού προέλευσης Ινδίας και προϊόντων που παρήχθησαν από αυτό.
- ✓ Προετοιμασία για τον σχεδιασμό του προγράμματος ελέγχων για το 2021

7.2 ΣΥΝΤΟΝΙΣΜΟΣ ΚΑΙ ΣΥΝΕΡΓΑΣΙΑ ΜΕ ΑΡΜΟΔΙΕΣ ΑΡΧΕΣ/ΦΟΡΕΙΣ

- ✓ Με υπηρεσίες του ΥΠΑΑΤ για την διαμόρφωση συμπληρωματικών μέτρων εφαρμογής του ΚΑΝ. 2017/625.
- ✓ Με Γενικό Χημείο του Κράτους για θέματα κοινού ενδιαφέροντος.
- ✓ Με τις Δ/νσεις Αγροτικής Οικονομίας & Κτηνιατρικής (ΔΑΟΚ) και τον ΕΛΓΟ, για τους ελέγχους του Πάσχα
- ✓ Με τον ΕΛΓΟ – ΔΗΜΗΤΡΑ στον τομέα του ελαιολάδου.
- ✓ Με εκπροσώπους του Υπουργείου Ανάπτυξης και της Παγκόσμιας Τράπεζας σχετικά με ζητήματα που αφορούν την εποπτεία στον τομέα της ασφάλειας των τροφίμων.
- ✓ Με υπηρεσίες του ΥΠΑΑΤ για το χειρισμό της κρίσης του αιθυλενοξειδίου.
- ✓ Με το ΣΕΒΤ για την επικαιροποίηση των άρθρων 115, 145-148 του Κώδικα Τροφίμων και Ποτών.
- ✓ Με το ΣΙΒΥΠΥΣ για θέματα Υλικών σε επαφή με τρόφιμα.
- ✓ Με την Εθνική Διεπαγγελματική Οργάνωση Ελαιολάδου (ΕΔΟΕ) για θέματα που αφορούν το ελαιόλαδο.

7.3 ΣΥΝΤΟΝΙΣΜΟΣ ΤΗΣ ΣΥΝΕΡΓΑΣΙΑΣ ΤΟΥ ΕΦΕΤ ΜΕ ΕΡΓΑΣΤΗΡΙΑ ΕΠΙΣΗΜΟΥ ΕΛΕΓΧΟΥ ΤΡΟΦΙΜΩΝ

- ✓ Επίτευξη συμφωνίας με εργαστήρια επισήμου ελέγχου τροφίμων (Μπενάκειο Φυτοπαθολογικό Ινστιτούτο, Γενικό Χημείο του Κράτους, Χημικά Εργαστήρια της Γενικής Γραμματείας Εμπορίου και Προστασίας Καταναλωτή του Υπουργείου Ανάπτυξης και Επενδύσεων, Ε.Κ.Ε.Φ.Ε. «ΔΗΜΟΚΡΙΤΟΣ», Κτηνιατρικά Εργαστήρια του ΥΠΑΑΤ.
- ✓ Διερεύνηση, στο πλαίσιο αντιμετώπισης έκτακτων συνθηκών και διαχείρισης καταγγελιών, της ύπαρξης διαπιστευμένων Εργαστηρίων Ελέγχου Τροφίμων στην Ελλάδα ή/και σε άλλα Κράτη Μέλη της Ευρωπαϊκής Ένωσης και επικοινωνία μαζί τους για τη διεξαγωγή εξειδικευμένων αναλύσεων σε τρόφιμα, όπως:
 - ❖ αιθυλενοξείδιο (οξιράνιο) σε σπόρους σουσαμιού και προϊόντα του
 - ❖ προστιθέμενο νερό σε χυμό ροδιού.
 - ❖ Προστιθέμενο ασκορβικό οξύ σε νωπό τόνο
 - ❖ ποσοτικός προσδιορισμό των ενζύμων βρωμελαΐνη και παπαΐνη ή/και προσδιορισμός της δραστηριότητας των ενζύμων αυτών
 - ❖ προσδιορισμός καραμελοχρώματος σε μέλι

- ❖ αναλύσεις σχετικές με νοθεία σε μπαχαρικά
 - ❖ εντεροτοξίνες σταφυλόκοκκου σε τυριά.
- ✓ Ανάπτυξη «εργαλείου», βασισμένου στην ανάλυση επικινδυνότητας, με στόχο τον επιστημονικά τεκμηριωμένο και ορθολογικότερο σχεδιασμό των ετήσιων προγραμμάτων δειγματοληψίας και ανάλυσης.
 - ✓ Έλεγχος της τήρησης των όρων των συμβάσεων του ΕΦΕΤ με τα συνεργαζόμενα επ' αμοιβή εργαστήρια για τα προγράμματα επισήμου ελέγχου έτους 2019 ως προς τον αριθμό των δειγμάτων και το χρόνο αποστολής των αποτελεσμάτων.

7.4 ΥΠΟΣΤΗΡΙΞΗ ΚΑΙ ΣΥΝΔΡΟΜΗ ΕΠΙΘΕΩΡΗΣΕΩΝ ΤΗΣ Ε.Ε Η ΤΡΙΤΩΝ ΧΩΡΩΝ

Απάντηση συμπληρωματικού ερωτηματολογίου σχετικά με εξαγωγές στις ΗΠΑ προϊόντων ζωικής προέλευσης, στο πεδίο αρμοδιότητας ΕΦΕΤ.

7.5 ΕΠΑΛΗΘΕΥΣΗ ΕΛΕΓΧΩΝ

- ✓ Συλλογή, καταχώριση, επεξεργασία και ανάλυση στοιχείων ελέγχων όλων των αρμοδίων αρχών για το έτος 2019 των Περιφερειακών Διευθύνσεων του ΕΦΕΤ για το 2020 (επισυνάπτεται)
- ✓ Συλλογή, αξιολόγηση στοιχείων στον τομέα των τροφίμων, διαμόρφωση
- ✓ Ετήσιας έκθεσης του ΠΟΕΣΕ για το έτος 2019
- ✓ Υποβολή στην βάση δεδομένων της EFSA, των αναλυτικών αποτελεσμάτων εργαστηριακών ελέγχων του έτους 2019 που είχαν καταχωρηθεί στο πληροφοριακό σύστημα (ΟΠΣ) του ΕΦΕΤ.
- ✓ Διαβίβαση στο ΥΠΑΑΤ των στοιχείων ελέγχων συμμόρφωσης στον τομέα του ελαιολάδου για το έτος 2019 για την υποβολή τους στην αντίστοιχη βάση της Ευρωπαϊκής Επιτροπής.
- ✓ Ανάπτυξη στατιστικών εργαλείων επεξεργασίας των στοιχείων των αποτελεσμάτων ελέγχου
- ✓ Συμμετοχή στις δράσεις για τη διάθεση και περαιτέρω χρήση των ανοικτών δεδομένων «OPEN DATA»
- ✓ Τήρηση των υποχρεώσεων του ΕΦΕΤ που απορρέουν από τη διαδικασία πιστοποίησης των παραγόμενων στατιστικών προϊόντων.
- ✓ Βελτίωση της λειτουργίας του Ολοκληρωμένου Πληροφοριακού Συστήματος μέσω της μέριμνας για την υλοποίηση των αιτημάτων των χρηστών

7.6 ΒΕΛΤΙΩΣΗ ΤΗΣ ΑΠΟΤΕΛΕΣΜΑΤΙΚΟΤΗΤΑΣ ΚΑΙ ΤΗΣ ΑΠΟΔΟΤΙΚΟΤΗΤΑΣ ΤΩΝ ΕΛΕΓΧΩΝ (ΕΠΙΚΑΙΡΟΠΟΙΗΣΗ ΤΗΣ ΝΟΜΟΘΕΣΙΑΣ ΚΑΙ ΕΙΣΗΓΗΣΗ ΝΕΩΝ ΝΟΜΟΘΕΤΙΚΩΝ Η ΑΛΛΩΝ ΡΥΘΜΙΣΕΩΝ)

- ✓ Διαμόρφωση συμπληρωματικών μέτρων εφαρμογής του Καν. 2017/625, στο πεδίο αρμοδιότητας του ΕΦΕΤ και συμβολή στην διαμόρφωση του άρθρου 23, του ν.4691/2020 για τον ορισμό των Κεντρικών Αρμόδιων Αρχών.

- ✓ Διαμόρφωση και εισήγηση έκδοσης της ΚΥΑ 1408/274009/2020 <<Κατάταξη επιχειρήσεων τροφίμων σε κατηγορίες επικινδυνότητας – Συχνότητα επισήμων ελέγχων>>
- ✓ Συγκριτική ανασκόπηση του ν.4235/2014 και του ν.4512/2018 ως προς το μοντέλο ενεργειών συμμόρφωσης (ΜΕΣ).
- ✓ Συμβολή στην διαμόρφωση νομοθετικής πρότασης για τις αρχές εποπτείας στον τομέα των τροφίμων, σε εφαρμογή του ν. 4512/2018
- ✓ Προετοιμασία για την επικαιροποίηση των άρθρων 115, 145-148 του ΚΤ&Π κατόπιν αιτήματος του ΣΕΒΤ.
- ✓ Διαμόρφωση πρότασης σχετικά με τη διαχείριση της σπατάλης τροφίμων “Food Waste”
- ✓ Συμβολή στην διαμόρφωση διαδικασίας για το σχέδιο έκτακτης ανάγκης.
- ✓ Συμβολή στην αναθεώρηση της πολιτικής διαχείρισης αναφορών/καταγγελιών
- ✓ Δημιουργία του «Μητρώου Εργαστηρίων Επισήμου Ελέγχου τροφίμων συνεργαζόμενων με τον ΕΦΕΤ» («ΜΗΤΡΩΟ») και διαδικασίας για τη συνεργασία του ΕΦΕΤ με εργαστήρια της αλλοδαπής.
 - ❖ Εκπόνηση διαδικασίας για την ένταξη εργαστηρίων στο «ΜΗΤΡΩΟ» και συνεργασίας με εργαστήρια της αλλοδαπής. Εκπόνηση σχεδίου εισήγησης για λήψη απόφασης από το ΔΣ του ΕΦΕΤ. Ενημέρωση των ενδιαφερομένων με την ανάρτηση της σχετικής απόφασης του ΔΣ του ΕΦΕΤ στο site του ΕΦΕΤ. Σύνταξη σχεδίου ΔΕΛΤΙΟΥ ΤΥΠΟΥ (04/06/2020).
 - ❖ Διαχείριση των αιτήσεων των ιδιωτικών εργαστηρίων για ένταξη στο «ΜΗΤΡΩΟ». Εκπόνηση σχεδίων εισηγήσεων για λήψη απόφασης από το ΔΣ του ΕΦΕΤ για την ένταξη ή μη των εργαστηρίων στο «ΜΗΤΡΩΟ» βάσει των πρακτικών της ΕΠΙΤΡΟΠΗΣ αξιολόγησης των αιτήσεων.
 - ❖ Διαμόρφωση του καταλόγου των Εργαστηρίων Επισήμου Ελέγχου Τροφίμων του δημόσιου και του ευρύτερου δημόσιου τομέα με τα οποία συνεργάζεται ο ΕΦΕΤ μέχρι σήμερα στο πλαίσιο άσκησης των αρμοδιοτήτων του, τα οποία αυτοδίκαια εντάσσονται στο ΜΗΤΡΩΟ, καθώς και του καταλόγου των εργαστηρίων του ιδιωτικού τομέα που εντάχθηκαν στο «ΜΗΤΡΩΟ» με πλήρη καταγραφή: 1) των στοιχείων επικοινωνίας των εργαστηρίων και 2) του πεδίου διαπίστευσης ανά είδος ανάλυσης/παράγοντα ασφάλειας/μετρούμενη ιδιότητα/κατηγορία τροφίμου/ελεγχόμενο υλικό-υπόστρωμα/εφαρμοζόμενη δοκιμή/όρια ανίχνευσης-προσδιορισμού/εφαρμοζόμενη μέθοδο.
 - ❖ Ανάρτηση του «ΜΗΤΡΩΟΥ» στην ιστοσελίδα του ΕΦΕΤ
 - ❖ Επικαιροποίηση του «ΜΗΤΡΩΟΥ» ανά τακτά χρονικά διαστήματα

7.7 ΠΑΡΑΚΟΛΟΥΘΗΣΗ & ΑΞΙΟΛΟΓΗΣΗ ΤΩΝ ΕΛΕΓΧΩΝ

Ο ΕΦΕΤ πραγματοποίησε εντός του 2020 συνολικά **7452** ελέγχους σε επιχειρήσεις τροφίμων και προσεγγίζει τον ετήσιο στόχο των 7670 ελέγχων κατά (97,1%).

Οι επίσημοι έλεγχοι ενώ ξεκίνησαν με την υλοποίηση των ετήσιων προτεραιοτήτων του διετούς προγραμματισμού ελέγχων, χρειάστηκε σταδιακά λόγω της πανδημίας να γίνουν προσαρμογές για να υποστηριχθεί ο προγραμματισμός των τακτικών ελέγχων. Προσαρμογές αναγκαίες ως προς τον προσανατολισμό και τις μεθόδους

/τεχνικές ελέγχου λόγω των περιορισμών της πανδημίας και το γεγονός ότι πολλές επιχειρήσεις παρέμειναν εκτός λειτουργίας ή υπολειτούργησαν με κρατική εντολή.

Αναλυτικότερα, οι έλεγχοι βάσει της αφετηρίας τους κατανέμονται ως εξής:

- Τακτικοί, 5635 έλεγχοι
- Αναφορά/Καταγγελία, 516 έλεγχοι
- RASFF/Διατροφικό περιστατικό, 108 έλεγχοι
- Επανελέγχοι, 1193 έλεγχοι

Ο προσανατολισμός των ελέγχων στο σύνολο των επιχειρήσεων κατανέμεται ως εξής:

- Επιχειρήσεις Λιανικού Εμπορίου, σε ποσοστό 34,9%
- Παρασκευαστές που πωλούν λιανικώς, σε ποσοστό 20,3%
- Επιχειρήσεις Παροχής Υπηρεσιών, σε ποσοστό 19,8%
- Παρασκευή & Συσκευασία τροφίμων, σε ποσοστό 18,8%
- Αποθήκευση & Μεταφορά τροφίμων, σε ποσοστό 5,9%
- Άλλες δραστηριότητες, σε ποσοστό 0,3%

Η συμμόρφωση των επιχειρήσεων που ελέγχθηκαν σε εφαρμογή της νομοθεσίας, ανήλθε σε ποσοστό **94,6%**. Διαπιστώθηκε η ύπαρξη μη συμμορφώσεων σε **337** επιχειρήσεις, για τις οποίες δρομολογήθηκαν οι προβλεπόμενες διαδικασίες επιβολής διοικητικών ή/και ποινικών κυρώσεων.

Για το 2020 υλοποιήθηκαν **27** προγράμματα εργαστηριακών αναλύσεων. Συνολικά ελήφθησαν **1650** δείγματα έναντι ετήσιου στόχου **1862** δειγμάτων (ποσοστό υλοποίησης **88,6%**). Εξ αυτών, με τα έως τώρα αποτελέσματα, **46** παρουσίαζαν αποκλίσεις από την κείμενη νομοθεσία.

7.8 ΚΑΤΑΝΟΜΗ ΤΩΝ ΕΛΕΓΧΩΝ & ΑΝΑΛΥΣΗ ΣΤΟΙΧΕΙΩΝ ΕΛΕΓΧΩΝ

Ο Ε.Φ.Ε.Τ., δια των Περιφερειακών του Διευθύνσεων κατά το χρονικό διάστημα από 01.01.2020 έως 31.12.2020, διενήργησε συνολικά **7452** ελέγχους σε εγκαταστάσεις¹ τροφίμων. Η αριθμητική κατανομή των ανωτέρω ελέγχων και το ποσοστό επίτευξης του ετήσιου στόχου ανά Περιφερειακή Διεύθυνση έχει ως εξής (Πίνακας Ι):

Πίνακας Ι

1

Όπως εξήχθησαν από το ΟΠΣ στις 28.01.2021, έχοντας συμπεριλάβει και τους ελέγχους που έγιναν στην περίοδο του Πάσχα χωρίς την συγγραφή των αντίστοιχων εκθέσεων ελέγχου κατόπιν σχετικής οδηγίας της Κεντρικής Υπηρεσίας

Κατανομή ελέγχων ανά Π.Δ.

	Σύνολο	Ετήσιος στόχος	Διαφορά	% κάλυψης ετήσιου στόχου
ΠΔΑ	1762	2330	-568	75,6%
ΠΔΚΜ	2308	2200	+108	104,9%
ΠΔΔΕ	816	850	-34	96,0%
ΠΔΚ	274	300	-26	91,3%
ΠΔΘ	714	700	+14	102,0%
ΠΔΗ	852	750	+102	113,6%
ΠΔΑΜ&Θ	602	480	+122	125,4%
ΠΔΒΑ	124	60	+64	206,7%
Σύνολο	7452	7670²	-218	97,1%

Γράφημα 1

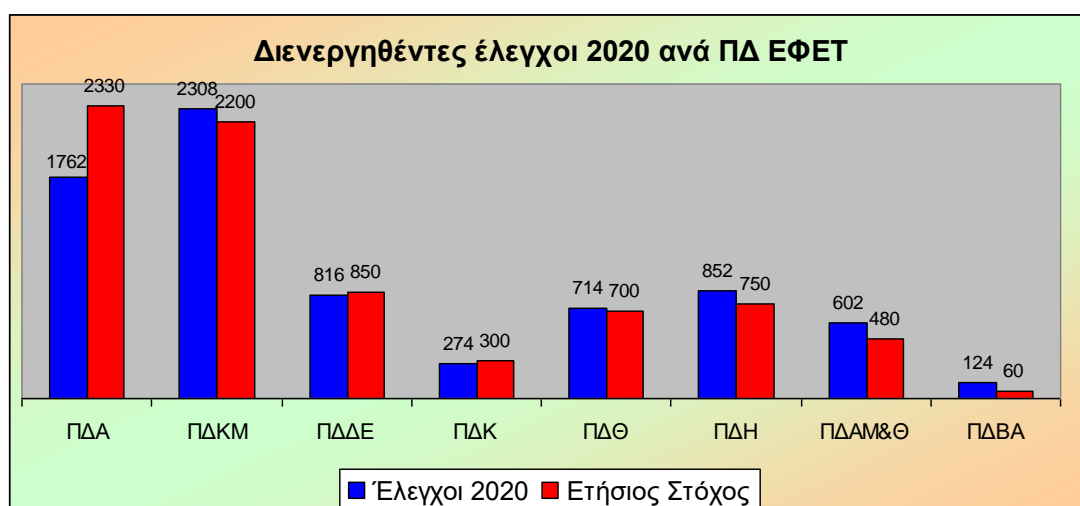

Η κατανομή των ελέγχων και ο ρυθμός κάλυψης του στόχου ανά τρίμηνο του έτους και ανά Περιφερειακή Διεύθυνση, απεικονίζεται στον Πίνακα ΙΙ.

Πίνακας ΙΙ

² Όπως αυτός διαμορφώθηκε έως τις 05.02.2020, δίχως να εμπεριέχονται οι εργαστηριακές αναλύσεις

Κατανομή ελέγχων ανά τρίμηνο και ανά Π.Δ.

	Α' Τρίμηνο	Β' Τρίμηνο	Γ' Τρίμηνο	Δ' Τρίμηνο	Σύνολο
ΠΔΑ	343 (19,5%)	597 (33,9%)	424 (24,1%)	398 (22,5%)	1762
ΠΔΚΜ	388 (16,8%)	942 (40,8%)	630 (27,3%)	348 (15,1%)	2308
ΠΔΔΕ	126 (15,4%)	177 (21,7%)	261 (32%)	252 (30,9%)	816
ΠΔΚ	35 (12,7%)	88 (32,1%)	88 (32,1%)	63 (23%)	274
ΠΔΘ	154 (21,6%)	195 (27,3%)	207 (29%)	158 (22,1%)	714
ΠΔΗ	160 (18,8%)	258 (30,3%)	234 (27,5%)	200 (23,4%)	852
ΠΔΑΜ&Θ	70 (11,6%)	190 (31,6%)	200 (33,2%)	142 (23,6%)	602
ΠΔΒΑ	0 (0,0%)	84 (67,8%)	25 (20,2%)	15 (12%)	124
Σύνολο	1276 (17,1%)	2531 (34%)	2069 (27,8%)	1576 (21,1%)	7452 (100%)

Η κατανομή των ελέγχων βάσει της αφετηρίας τους και ανά Περιφερειακή Διεύθυνση, απεικονίζεται στον Πίνακα ΙΙΙ.

Πίνακας ΙΙΙ

Κατανομή ελέγχων ανά Π.Δ. βάσει αφετηρίας ελέγχου

	Τακτικοί	Αναφορά / Καταγγελία	RASFF / Διατροφικό Περιστατικό	Επανάλεγχος	Σύνολο
ΠΔΑ	1027 (58,3%)	223 (12,7%)	77 (4,3%)	435 (24,7%)	1762
ΠΔΚΜ	1986 (86%)	113 (4,9%)	6 (0,3%)	203 (8,8%)	2308
ΠΔΔΕ	683 (83,7%)	69 (8,6%)	8 (1%)	56 (6,7%)	816
ΠΔΚ	176 (64,2%)	15 (5,5%)	7 (2,6%)	76 (27,7%)	274
ΠΔΘ	372 (52,1%)	66 (9,3%)	6 (0,8%)	270 (37,8%)	714
ΠΔΗ	723 (84,9%)	16 (1,8%)	2 (0,2%)	111 (13,1%)	852
ΠΔΑΜ&Θ	551 (91,5%)	10 (1,7%)	2 (0,3%)	39 (6,5%)	602
ΠΔΒΑ	117 (94,4%)	4 (3,2%)		3 (2,4%)	124
ΣΥΝΟΛΟ	5635	516	108	1193	7452
Ποσοστό	75,6%	8,3%		16%	100%

Γράφημα 2

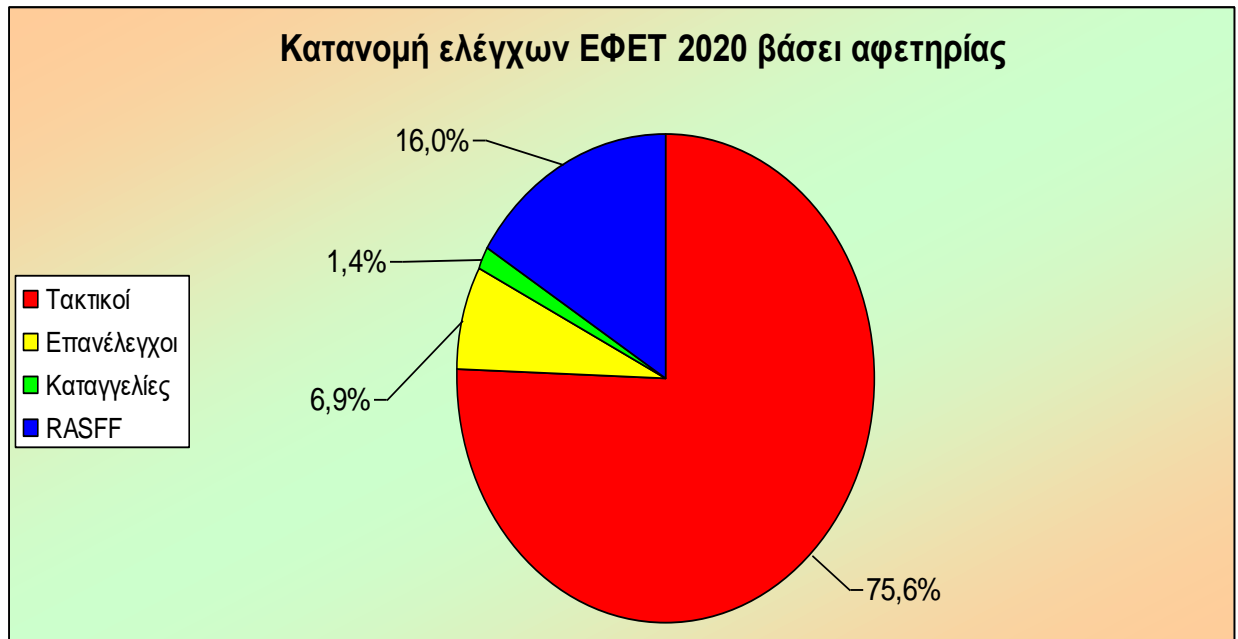

Γράφημα 3



Συμπεράσματα:

Από την καταγραφή προκύπτει ότι ο συνολικός αριθμητικός στόχος καλύφθηκε κατά **97,1%** ενώ παρατηρούνται σημαντικές αποκλίσεις στην επίτευξη του αριθμητικού στόχου μεταξύ των Περιφερειακών Διευθύνσεων (Πίνακας Ι).

Από τον Πίνακα ΙΙΙ, προκύπτει ότι, για το σύνολο των ελέγχων που διενήργησε ο ΕΦΕΤ, οι τακτικοί έλεγχοι καλύπτουν το **75,6%** των διενεργηθέντων ελέγχων, το ποσοστό διαχείρισης έκτακτων περιστατικών ανήλθε στο **8,3%** και οι επανέλεγχοι κυμάνθηκαν στο **16%**. Παρατηρούνται σημαντικές διαφορές μεταξύ των Περιφερειακών Διευθύνσεων, ως προς τους τακτικούς ελέγχους τρεις εξ αυτών παρουσιάζουν τιμή σημαντικά χαμηλότερη του μέσου όρου, ενώ πέντε κινούνται σημαντικά πάνω από αυτόν. Η διαφοροποίηση αυτή εμφανίζεται αντίστροφα όταν η αφετηρία των ελέγχων είναι ο επανέλεγχος. Παράλληλα, μια Περιφερειακή Διεύθυνση επιφορτίσθηκε με την διαχείριση σχεδόν του συνόλου των RASFF/Διατροφικών περιστατικών του έτους. Ενώ δύο Περιφερειακές Διευθύνσεις διερεύνησαν το 65% των καταγγελιών/αναφορών που ανέλαβε να διερευνήσει ο ΕΦΕΤ το 2020.

Προσανατολισμός των ελέγχων

Ο προσανατολισμός των επιθεωρήσεων στο σύνολο των επιχειρήσεων κατανέμεται ως εξής:

- Επιχειρήσεις λιανικού εμπορίου 2602 (34,9%)
- Παρασκευαστές που πωλούν λιανικώς 1513 (20,3 %)
- Επιχειρήσεις παροχής υπηρεσιών 1474 (19,8%)
- Παρασκευή και συσκευασία τροφίμων 1401 (18,8 %)
- Αποθήκευση και μεταφορά τροφίμων 442 (5,9%)
- Άλλες δραστηριότητες 20 (0,3%)

Γράφημα 4

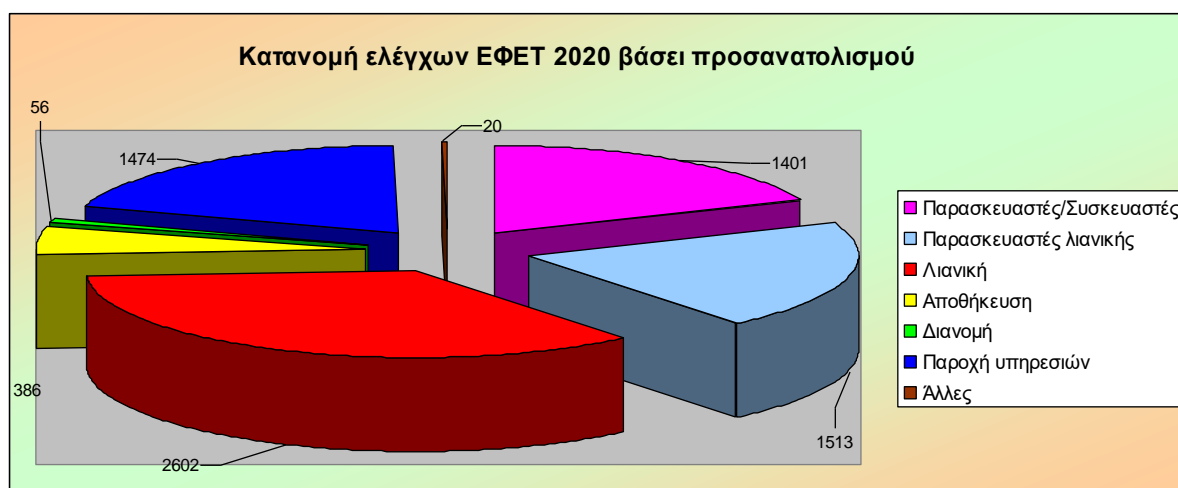

Ο προσανατολισμός των ελέγχων ανά Περιφερειακή Διεύθυνση έχει ως εξής:

- **Αττική:** Λιανική, Παρασκευαστές λιανικής, Παρασκευαστές/Συσκευαστές
- **Κ. Μακεδονία:** Λιανική, Παροχή υπηρεσιών, Παρασκευαστές/Συσκευαστές
- **Δυτική Ελλάδα:** Λιανική, Παροχή υπηρεσιών, Παρασκευαστές λιανικής

- **Κρήτη:** Παρασκευαστές/Συσκευαστές, Παροχή υπηρεσιών, Λιανική
- **Θεσσαλία:** Λιανική, Παρασκευαστές/Συσκευαστές, Παρασκευαστές λιανικής
- **Ήπειρος:** Λιανική, Παροχή υπηρεσιών, Παρασκευαστές λιανικής
- **Αν. Μακεδονία & Θράκη:** Λιανική, Παρασκευαστές/Συσκευαστές, Παροχή Υπηρ.
- **Βόρειο Αιγαίο:** Παρασκευαστές λιανικής, Παροχή υπηρεσιών, Λιανική

Αναλυτικά τα ανωτέρω απεικονίζονται στον Πίνακα IV που ακολουθεί.

Πίνακας IV (Προσανατολισμός ελέγχων ανά Π.Δ)

	Παρασκευαστές / Συσκευαστές	Παρασκευαστές Λιανικής	Λιανική	Αποθήκευση & Διανομή	Παροχή Υπηρεσιών	Άλλες	Σύνολο
ΠΔΑ	420 (23,8%)	455 (25,8%)	588 (33,4%)	130 (7,4%)	158 (9%)	11 (0,6%)	1762
ΠΔΚΜ	396 (17,2%)	372 (16,1%)	922 (40%)	114 (4,9%)	501 (21,7%)	3 (0,1%)	2308
ΠΔΔΕ	86 (10,5%)	193 (23,6%)	250 (30,6%)	37 (4,5%)	247 (30,4%)	3 (0,4%)	816
ΠΔΚ	74 (27%)	45 (16,4%)	54 (19,7%)	41 (15%)	59 (21,5%)	1 (0,4%)	274
ΠΔΘ	157 (22%)	154 (21,6%)	251 (35,2%)	41 (5,7%)	110 (15,4%)	1 (0,1%)	714
ΠΔΗ	119 (14%)	152 (17,8%)	290 (34%)	44 (5,2%)	247 (29%)		852
ΠΔΑΜΘ	133 (22,1%)	91 (15,1%)	226 (37,5%)	25 (4,2%)	126 (20,9%)	1 (0,2%)	602
ΠΔΒΑ	16 (12,9%)	51 (41,1%)	21 (16,9%)	10 (8,1%)	26 (21%)		124
ΣΥΝΟΛΟ	1401	1513	2602	442	1474	20	7452
ΠΟΣΟΣΤΟ	18,8%	20,3%	34,9%	5,9%	19,8%	0,3%	100%

Το 18,8% των ελέγχων που πραγματοποιήθηκαν αφορούσαν επιχειρήσεις του τομέα των Παρασκευαστών/Συσκευαστών. Αναλυτικά οι έλεγχοι που διενήργησε κάθε Περιφερειακή Διεύθυνση στις επιμέρους υποκατηγορίες των Παρασκευαστών/Συσκευαστών φαίνονται στον Πίνακα V.

Πίνακας V

Κατανομή των ελέγχων ανά Π.Δ. στις κατηγορίες εγκαταστάσεων των Παρασκευαστών/Συσκευαστών

	Ζωικά Τρόφιμα	Φυτικά τρόφιμα	Σύνθετα τρόφιμα	Υλικά σε επαφή	Σύνολο Π/Σ
ΠΔΑ	164 (39%)	98 (23,1%)	136 (32,4%)	22 (5,2%)	420
ΠΔΚΜ	195 (49,2%)	61 (15,4%)	134 (33,9%)	6 (1,5%)	396
ΠΔΔΕ	32 (37,2%)	25 (29,1%)	29 (33,7%)		86

ΠΔΚ	25 (33,8%)	19 (25,7%)	30 (40,5%)		74
ΠΔΘ	72 (45,8%)	42 (26,8%)	42 (26,8%)	1 (0,6%)	157
ΠΔΗ	70 (58,8%)	13 (10,9%)	34 (28,6%)	2 (1,7%)	119
ΠΔΑΜ&Θ	76 (57,1%)	15 (11,3%)	42 (31,6%)		133
ΠΔΒΑ	10 (62,5%)	6 (37,5%)			16
ΣΥΝΟΛΟ	644 (46%)	279 (19,9%)	447 (31,9%)	31 (2,2%)	1401 (100%)
ΠΟΣΟΣΤΟ	40%	30%	30%		100%

Γράφημα 5

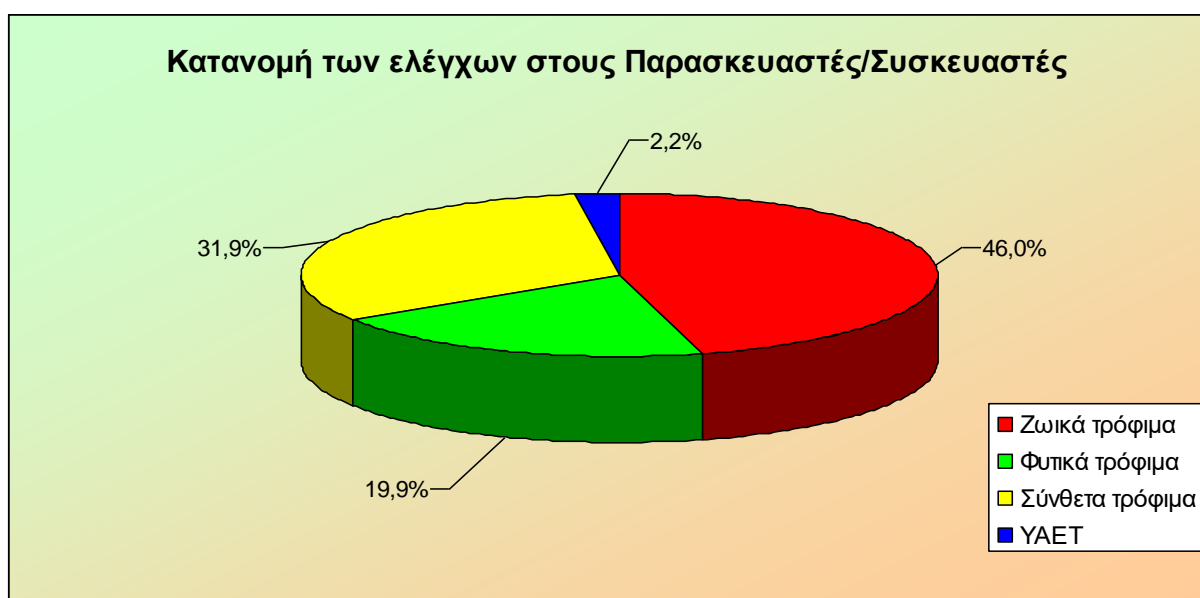

Συμπεράσματα:

Αναφορικά με τον προσανατολισμό των ελέγχων παρατηρείται ότι οι Επιχειρήσεις Λιανικού Εμπορίου και Παροχής Υπηρεσιών αποτελούν το 55% των διενεργηθέντων ελέγχων με πτωτική τάση σε σχέση με το 2019 (όπου το αντίστοιχο ποσοστό ήταν 58.8%), η οποία οφείλεται στα μέτρα αντιμετώπισης της πανδημίας.

Πιο συγκεκριμένα, υπάρχει σημαντική μείωση στους ελέγχους των Επιχειρήσεων Παροχής Υπηρεσιών (οι οποίες παρέμειναν κλειστές με κρατική εντολή μεγάλο μέρος του 2020). Αντίστοιχα υπάρχει αύξηση των ελέγχων στον τομέα του Λιανικού Εμπορίου, οι επιχειρήσεις του οποίου λειτούργησαν απρόσκοπτα το 2020. Η αλλαγή αυτή του προσανατολισμού αντικατοπτρίζεται και στην σημαντική αύξηση των ελέγχων στον τομέα των Παρασκευαστών λιανικής.

Συνολική Συμμόρφωση – Ανάλυση Μη Συμμορφώσεων

Η συμμόρφωση των εγκαταστάσεων με την κείμενη νομοθεσία ανήλθε στο **94,6%**. Διαπιστώθηκε η ύπαρξη μη συμμορφώσεων σε **337** εγκαταστάσεις (ποσοστό **5,4%**) με συνακόλουθες ενέργειες για επιβολή ποινικών κυρώσεων σε **25** εγκαταστάσεις, ενώ για **όλες** τις εγκαταστάσεις δρομολογήθηκε η διαδικασία επιβολής διοικητικών προστίμων. Επιπλέον σε **1** εγκατάσταση υπήρξε εισήγηση για την αναστολή λειτουργίας της.

Το σύνολο των μη συμμορφούμενων εγκαταστάσεων ανά Περιφερειακή Διεύθυνση:

Πίνακας VI

Κατανομή μη συμμορφούμενων εγκαταστάσεων ανά Π.Δ.

	ΠΔΑ	ΠΔΚΜ	ΠΔΔΕ	ΠΔΚ	ΠΔΘ	ΠΔΗ	ΠΔΑΜΘ	ΠΔΒΑ
Μη συμμορφούμενες εγκαταστάσεις	125	101	14	24	29	21	22	1
Πρώτοι έλεγχοι	1327	2105	760	198	426	741	563	121
Ποσοστό	9,4%	4,8%	1,8%	12,1%	6,8%	2,8%	3,9%	0,8%

Γράφημα 6

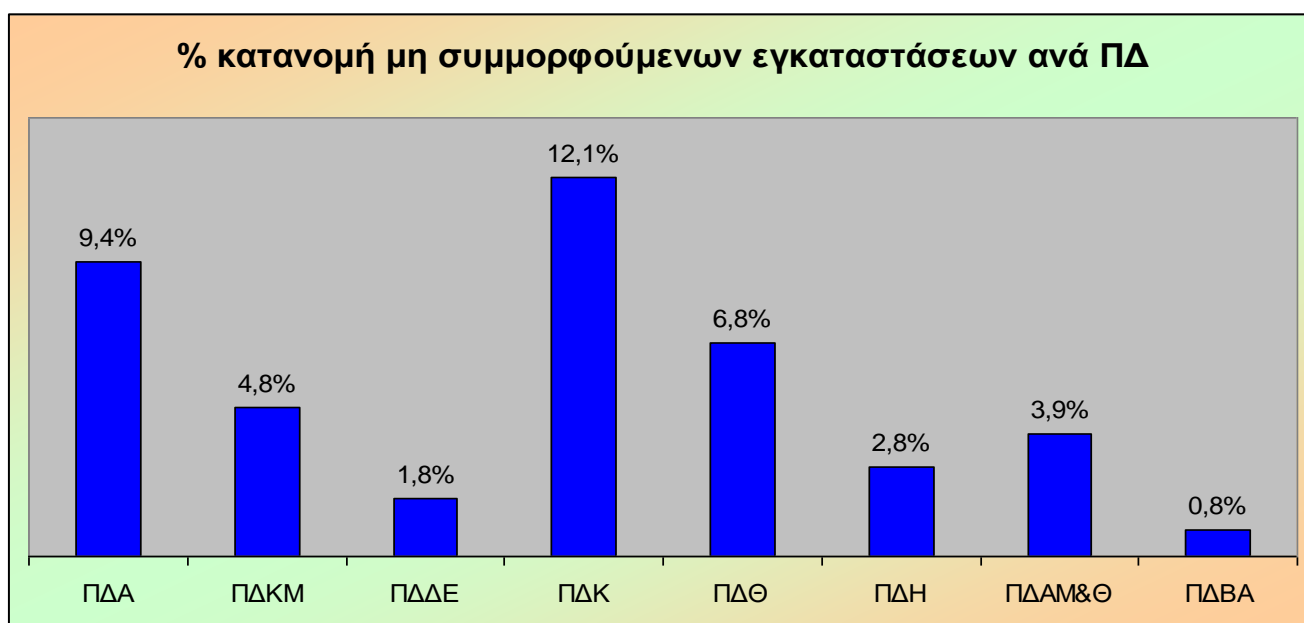

Ειδικότερα, το σύνολο των μη συμμορφούμενων εγκαταστάσεων βάσει δραστηριότητας ανά Περιφερειακή Διεύθυνση:

Πίνακας VII

Κατανομή μη συμμορφούμενων εγκαταστάσεων ανά Π.Δ. βάσει δραστηριότητας

	Παρασκευαστές Συσκευαστές	Παρασκευαστές Λιανικής	Λιανικό Εμπόριο	Αποθήκευση Διανομή	Παροχή Υπηρεσιών	Άλλες	Σύνολο
ΠΔΑ	39 (31,2%)	42 (33,6%)	21 (16,8%)	9 (7,2%)	14 (11,2%)		125
ΠΔΚΜ	26 (26%)	18 (18%)	19 (19%)	10 (9%)	25 (25%)	3 (3%)	101

ΠΔΔΕ	2 (14,3%)	5 (35,7%)	2 (14,3%)		5 (35,7%)		14
ΠΔΚ	7 (29,2%)	6 (25%)	3 (12,5%)		8 (33,3%)		24
ΠΔΘ	10 (34,5%)	4 (13,8%)	10 (34,5%)	2 (6,9%)	3 (10,3%)		29
ΠΔΗ	5 (23,8%)	4 (19%)	2 (9,5%)	1 (4,8%)	9 (42,9%)		21
ΠΔΑΜ&Θ	8 (36,4%)	3 (13,7%)	8 (36,4%)		2 (9%)	1 (4,5%)	22
ΠΔΒΑ			1 (100%)				1
Σύνολο	97	82	66	22	66	4	337
Ποσοστό	28,8%	24,3%	19,6%	6,5%	19,6%	1,2%	100%

Γράφημα 7

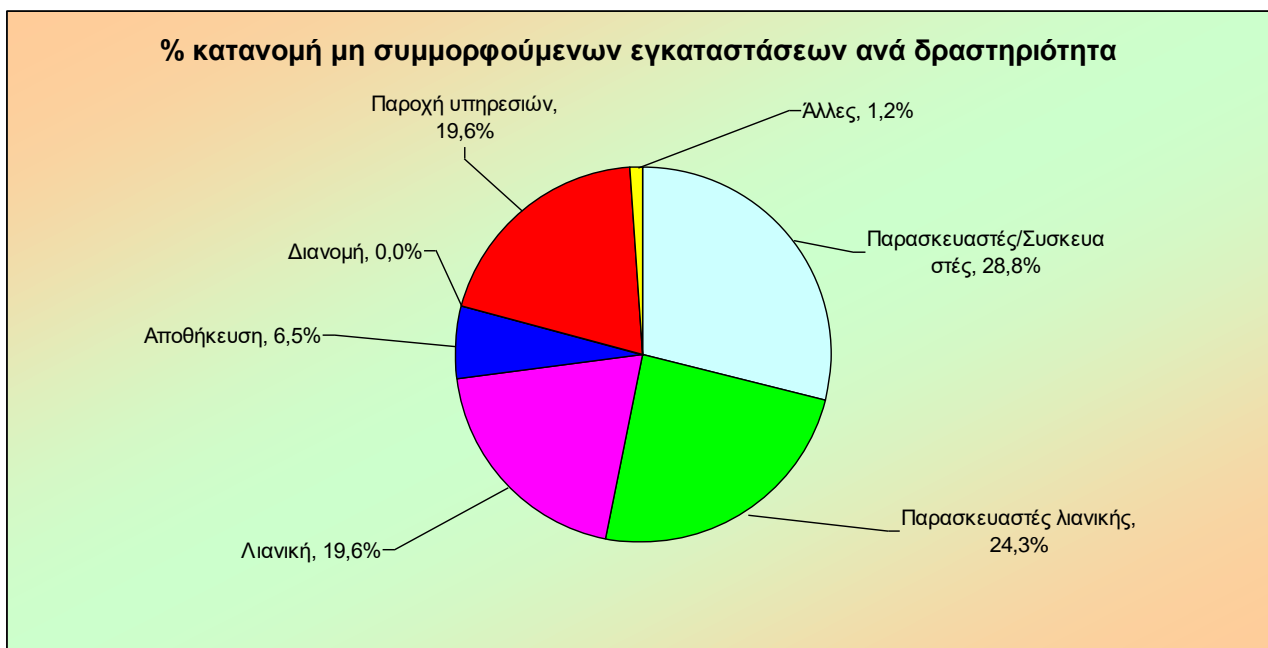

Οι κατηγορίες των μη συμμορφώσεων αφορούσαν:

- ✓ Μη τήρηση κανόνων υγιεινής (39,4%)
- ✓ Ελλιπή ή μη εφαρμογή Συστημάτων Αυτοελέγχου (HACCP) (11,6%)
- ✓ Ζητήματα στην επισήμανση και παρουσίαση τροφίμων (17,1%)
- ✓ Τη διάθεση μη ασφαλών τροφίμων (8,2%)
- ✓ Ζητήματα νοθείας/απάτης (1,7%)
- ✓ Άλλες (21,9%)

Γράφημα 8

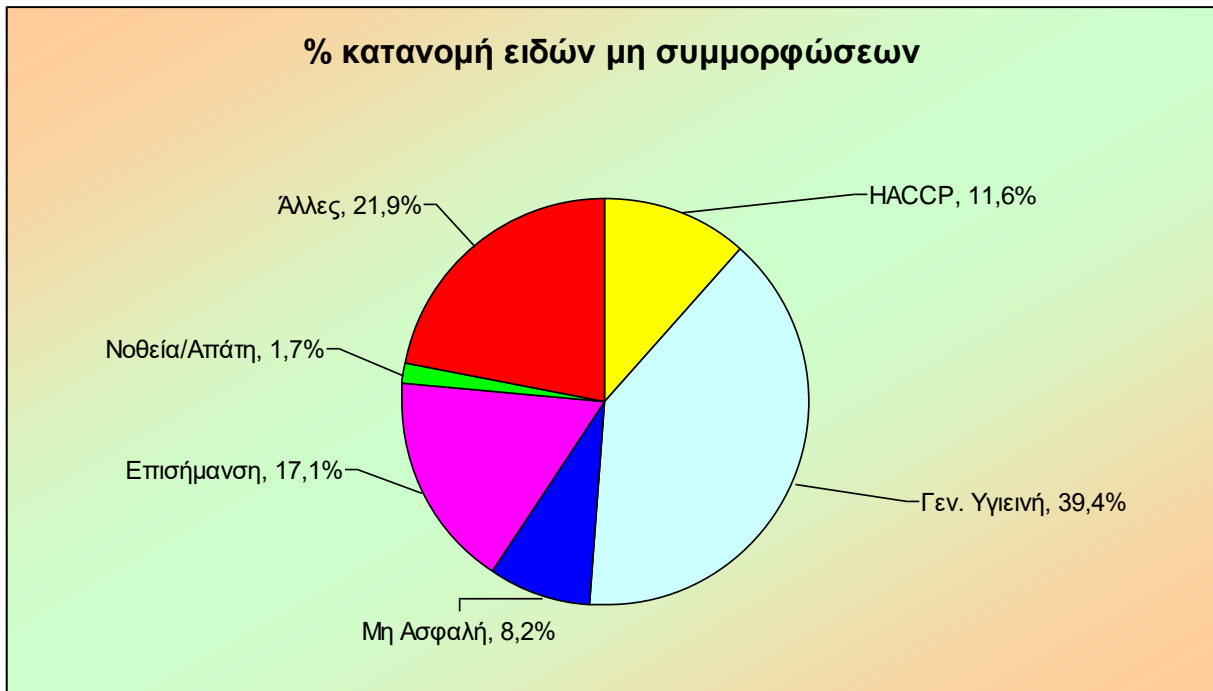

Τέλος, σημειώθηκαν **88** πράξεις κατασχέσεων μη ασφαλών τροφίμων που αφορούσαν περίπου **553,5** τόνους προϊόντων, εκ των οποίων:

- ✓ 287 τόνοι ΥΑΕΤ
- ✓ 85,3 τόνοι δημητριακά και προϊόντα τους
- ✓ 79,9 τόνοι όσπρια, ξηροί καρποί και ελαιούχοι σπόροι
- ✓ 61 τόνοι λαχανικά και προϊόντα εξ αυτών
- ✓ 17,9 τόνοι γάλα και γαλακτοκομικά προϊόντα
- ✓ 10,8 τόνοι κρέας και προϊόντα κρέατος
- ✓ 4,2 τόνοι αυγά και προϊόντα αυγών
- ✓ 2,3 τόνοι φυτικά και ζωικά λίπη και έλαια
- ✓ 2,5 άλλα τρόφιμα

Γράφημα 9

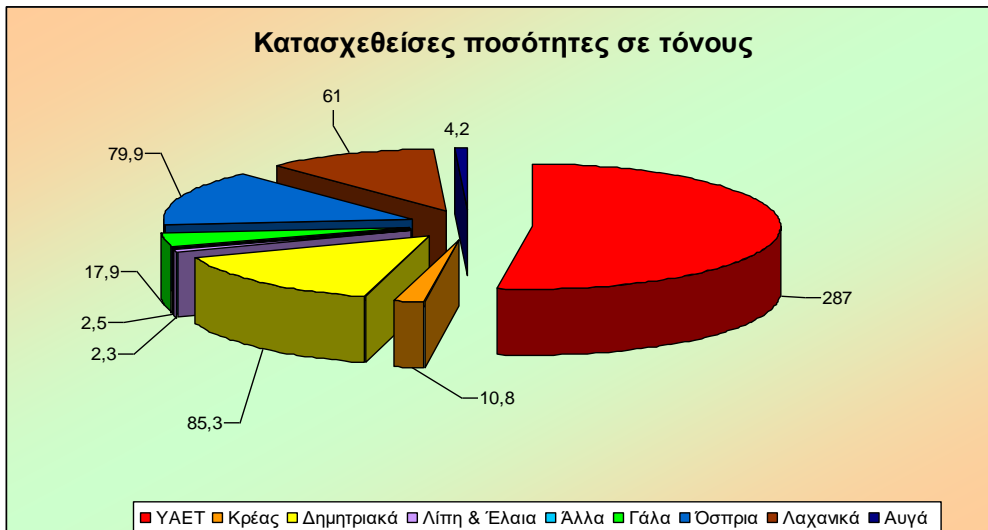

Γράφημα 10



Συμπεράσματα:

Όπως προαναφέρθηκε, η συμμόρφωση των επιχειρήσεων με την κείμενη νομοθεσία ανήλθε στο **94,6%** ενώ το ποσοστό των μη συμμορφούμενων εγκαταστάσεων ανήλθε σε **5,4%**.

Εστιάζοντας στην κατανομή των μη συμμορφούμενων εγκαταστάσεων ανά Περιφερειακή Διεύθυνση, παρατηρούνται, τόσο σε απόλυτο αριθμό όσο και σε ποσοστό, σημαντικές αποκλίσεις.

Όσον αφορά την δραστηριότητα, η οποία εμφανίζει το υψηλότερο ποσοστό μη συμμορφούμενων εγκαταστάσεων, -για πρώτη φορά- είναι η κατηγορία των Παρασκευαστών/Συσκευαστών. Οι τρεις άλλες μεγάλες κατηγορίες εγκαταστάσεων παρουσιάζουν παραπλήσια ποσοστά μη συμμόρφωσης (και οι τρεις μειωμένα σε σχέση με άλλα έτη).

Τέλος, το 65% περίπου της συνολικά κατασχεθείσας ποσότητας τροφίμων για το 2020 ήταν αποτέλεσμα των τακτικών ελέγχων.

7.9 ΠΡΟΓΡΑΜΜΑΤΑ ΕΠΙΣΗΜΟΥ ΕΛΕΓΧΟΥ ΑΣΦΑΛΕΙΑΣ ΚΑΙ ΠΟΙΟΤΗΤΑΣ ΤΡΟΦΙΜΩΝ – ΕΡΓΑΣΤΗΡΙΑΚΟΙ ΕΛΕΓΧΟΙ

Το 2020 υποστηρίχθηκαν από την Κεντρική Υπηρεσία (Διεύθυνση Ασφάλειας Τροφίμων & Διεύθυνση Προστασίας Καταναλωτών) 27 προγράμματα εργαστηριακών αναλύσεων και ανατέθηκαν προς υλοποίηση στις Περιφερειακές Διευθύνσεις του ΕΦΕΤ. Οι Περιφερειακές Διευθύνσεις ξεκίνησαν την υλοποίηση των προγραμμάτων αυτών είτε αυτοτελώς είτε κατανέμοντας μέρος αυτών σε αρμόδιες υπηρεσίες των Περιφερειακών Ενοτήτων της χώρας. Θα πρέπει να τονιστεί ότι η ανάθεση της συντριπτικής πλειοψηφίας των προγραμμάτων πραγματοποιήθηκε μετά την λήξη των έκτακτων μέτρων για την αντιμετώπιση του πρώτου κύματος της πανδημίας του κορονοϊού (περί τα τέλη Μαΐου).

Αναλυτικότερα ο αριθμός των δειγμάτων που ελήφθησαν ανά Περιφερειακή Διεύθυνση σε σχέση με τον αριθμό των δειγμάτων που είχαν αρχικά ανατεθεί ανά Πρόγραμμα και με τον έως τώρα αριθμό μη συμμορφούμενων δειγμάτων, απεικονίζονται στον Πίνακα ΙΧ.

Επιπρόσθετα των ανωτέρω, έχουν ληφθεί 74 δείγματα εκτός προγραμμάτων επίσημου ελέγχου, τα οποία οφείλονται κατά κύριο λόγο στην διερεύνηση καταγγελιών πολιτών, στον έλεγχο της ακαταλληλότητας των οχημάτων μεταφοράς υγρών τροφίμων και σε άλλους λόγους.

Πίνακας ΙΧ

Προγράμματα εργαστηριακών αναλύσεων ανά Περιφερειακή Διεύθυνση 2020

ΠΡΟ-ΓΡΑΜΜΑ	ΠΔΑ			ΠΔΚΜ			ΠΔΔΕ			ΠΔΚ			ΠΔΘ			ΠΔΗ			ΠΔΑΜ&Θ			ΠΔΒΑ			ΣΥΝΟΛΟ				
	Ανατ εθ.	Ληφ θ.	Μη Συμ.	Ανατ εθ.	Ληφ θ.	Μη Συμ.	Ανατ εθ.	Ληφ θ.	Μη Συμ.	Ανατ εθ.	Ληφ θ.	Μη Συμ.	Ανατ εθ.	Ληφ θ.	Μη Συμ.	Ανατ εθ.	Ληφ θ.	Μη Συμ.	Ανατ εθ.	Ληφ θ.	Μη Συμ.	Ανατ εθ.	Ληφ θ.	Μη Συμ.	Ανατ εθ.	Ληφ θ.	Μη Συμ.		
																											650	514	10
ΜΦ.01	51	48	1	44	32	1	9	9		6	8		16	16	3	15	10		10	10		4	4		155	137	5		
ΜΦ.02	5	16		8	7					5	1						8								18	32	0		
ΜΦ.03																									0	0	0		
ΜΦ.04	41	32	2	49	32		25	13		26	9		28	29		28	23		17	16		8	3		222	157	2		
ΜΦ.05					2			2																	0	4	0		
ΜΦ.06		1																							0	1	0		
ΜΦ.07																									0	0	0		
ΜΦ.08																									0	0	0		
ΜΦ.09	6			6			2			2			5	5	1	2	2		4	6					27	13	1		
ΜΦ.10																									0	0	0		
ΜΦ.11																									0	0	0		
ΜΦ.12																									0	0	0		
ΜΦ.13																									0	0	0		
ΜΦ.14																									0	0	0		
ΜΦ.15	7	7		6	6		3	3								3	3		3	3		3	4	1	25	26	1		
ΜΦ.16	5	5		5			5									5	5								20	10	0		
ΜΦ.17	2	2		5	2								2	2		2	2		2	2					13	10	0		
ΜΦ.18	80	71														20	17								100	88	0		

Πίνακας ΙΧ

Προγράμματα εργαστηριακών αναλύσεων ανά Περιφερειακή Διεύθυνση 2020

ΓΡΑΜΜΑ	ΠΔΑ			ΠΔΚΜ			ΠΔΔΕ			ΠΔΚ			ΠΔΘ			ΠΔΗ			ΠΔΑΜ&Θ			ΠΔΒΑ			ΣΥΝΟΛΟ		
ΜΦ.19	10	10		15			5	5								5	4		5	6					40	25	0
ΜΦ.20				15	1		5									5	6		5	4	1				30	11	1
																									702	617	18
CF.01	62	65	3	31	12		25	22		12	12		10	15	1	8	8		4	4		2	2		154	140	4
CF.02																									0	0	0
CF.03																									0	0	0
CF.04	39	39		30			13	12		7	4		6	6		2	2		3	3					100	66	0
CF.05	19	24		23	5		5	5					3	3		5	5		2	2					57	44	0
CF.06																									0	0	0
CF.07	2	2		4	4											1	1								7	7	0
CF.08	18	19		14	10					2	2		1	1		2	2		2	2		1	1		40	37	0
CF.09																									0	0	0
CF.10																									0	0	0
CF.11	15	15		11			2	2		1	1		3	3		1	1								33	22	0
CF.12	42	52	4	47	41	2	20	14		5	5	2	19	19	1	9	9	1	7	16	2	1	1		150	157	12
CF.13											1														0	1	0

Πίνακας ΙΧ

Προγράμματα εργαστηριακών αναλύσεων ανά Περιφερειακή Διεύθυνση 2020

ΓΡΑΜΜΑ	ΜΑ	ΠΔΑ			ΠΔΚΜ			ΠΔΔΕ			ΠΔΚ			ΠΔΘ			ΠΔΗ			ΠΔΑΜ&Θ			ΠΔΒΑ			ΣΥΝΟΛΟ		
CF.14	23	27		31	25	1	6	6				6	6		3	3		3	3				72	70	1			
CF.15	10	10																					10	10	0			
CF.16																							0	0	0			
CF.17																							0	0	0			
CF.18																							0	0	0			
CF.19	30	14		20	12	1						5	5				5	5				60	36	1				
CF.20		5																					0	5	0			
CF.21	2	6		6	5		4	4				2	2		5	5						19	22	0				
																							350	328	6			
QF.01	90	107	1	25	23		35	13		30	34		12	12		15	16		10	10		8	8	225	223	1		
QF.02	2	6		17	1		4	9		14	8		5	5		5	4		8	13	3			55	46	3		
QF.03	19	17	2	18	9		4	4		2	3		8	8		7	7		8	8		4	3	70	59	2		
QF.04																							0	0	0			
QF.05																							0	0	0			
QF.06																							0	0	0			

Πίνακας ΙΧ

Προγράμματα εργαστηριακών αναλύσεων ανά Περιφερειακή Διεύθυνση 2020

ΓΡΑΜΜΑ	ΠΔΑ			ΠΔΚΜ			ΠΔΔΕ			ΠΔΚ			ΠΔΘ			ΠΔΗ			ΠΔΑΜ&Θ			ΠΔΒΑ			ΣΥΝΟΛΟ					
																												160	191	12
FF.01																												0	0	0
FF.02																												0	0	0
FF.03		1																										0	1	0
FF.04																												0	0	0
FF.05																												0	0	0
FF.06		2		20	19								20	20	2	10	10		10	8	4							60	59	6
FF.07																												0	0	0
FF.08																												0	0	0
FF.09	8	16	3	5	28	3	6	7		6	6					5	6		5	5		5	5					40	73	6
FF.10	14	14		11	12		10	10			1		5	5		8	6		7	7		5	3					60	58	0
ΣΥΝ-ΟΛΟ	602	633	16	466	288	8	188	140	0	118	95	2	156	162	8	171	165	1	120	133	10	41	34	1				1862	1650	46
																												0	74	3
ΕΠ.1		8	1					7			2			3			2			1								0	23	1
ΕΠ.2					1			2			2			4														0	9	0
ΕΠ.3																												0	0	0

Πίνακας ΙΧ

Προγράμματα εργαστηριακών αναλύσεων ανά Περιφερειακή Διεύθυνση 2020

ΓΡΑΜΜΑ	ΠΔΑ			ΠΔΚΜ			ΠΔΔΕ			ΠΔΚ			ΠΔΘ			ΠΔΗ			ΠΔΑΜ&Θ			ΠΔΒΑ			ΣΥΝΟΛΟ					
ΕΠ.4					9						1																	0	10	0
ΕΠ.5								4																				0	4	0
ΕΠ.6		13			1			2	2		2									10								0	28	2
ΣΥΝ-ΟΛΟ	0	21	1	0	11	0	0	15	2	0	7	0	0	7	0	0	2	0	0	11	0	0	0	0	0	0	0			
ΓΕΝ. ΣΥΝ.	602	654	17	466	299	8	188	155	2	118	102	2	156	169	8	171	167	1	120	144	10	41	34	1	1862	1724	49			

Συμπεράσματα:

Από τον παραπάνω πίνακα προκύπτει ότι ο βαθμός υλοποίησης των προγραμμάτων κυμάνθηκε σε ποσοστό **88,6%**. Ο βαθμός υλοποίησης των προγραμμάτων ποικίλει ανά Περιφερειακή Διεύθυνση, με μια εξ αυτών να εμφανίζει υστέρηση (βαθμός υλοποίησης 61,8%). Στον αντίποδα, τρεις Περιφερειακές Διευθύνσεις έλαβαν περισσότερα δείγματα από αυτά που τους είχαν ανατεθεί ενώ και οι υπόλοιπες κυμάνθηκαν πολύ κοντά στον αριθμό των δειγμάτων που τους είχαν ανατεθεί.

Γράφημα 13

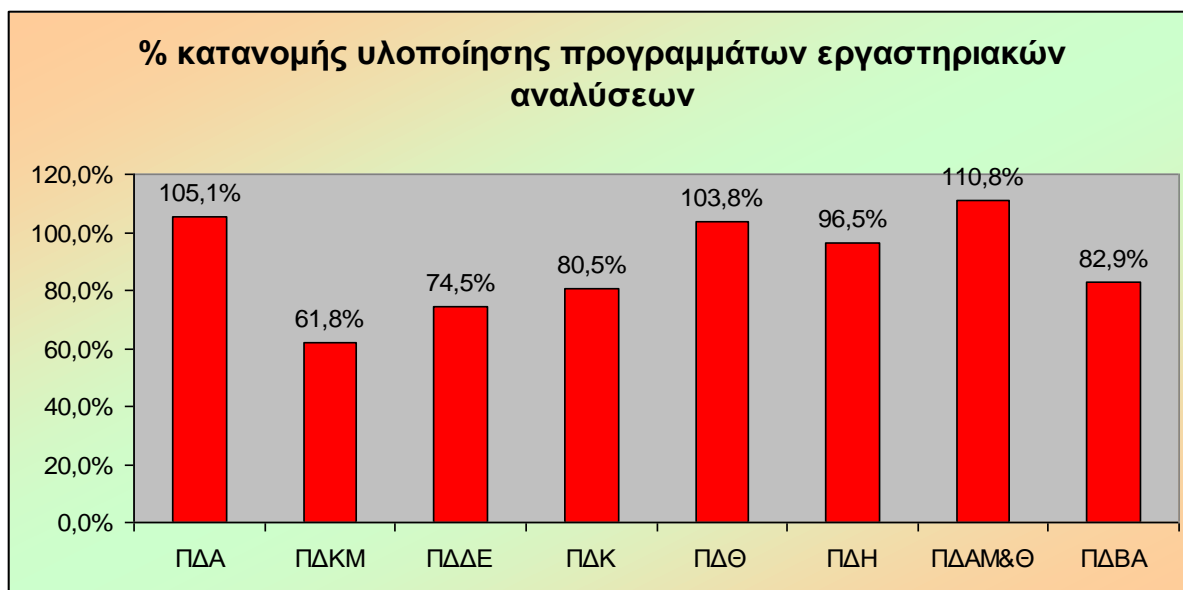

ΕΠΕΞΗΓΗΣΗ ΠΡΟΓΡΑΜΜΑΤΩΝ ΕΡΓΑΣΤΗΡΙΑΚΩΝ ΑΝΑΛΥΣΕΩΝ ΜΙΚΡΟΒΙΟΛΟΓΙΚΟΙ ΠΑΡΑΓΟΝΤΕΣ

MF.01	Salmonella spp.
MF.02	Salmonella spp. & Listeria monocytogenes
MF.03	Salmonella spp. & Listeria monocytogenes & Enterobacter sakazaki
MF.04	Listeria monocytogenes
MF.05	Listeria monocytogenes(διερευνητικό)
MF.06	Escherichia coli
MF.07	E. coli σε ζώντα δίθυρα μαλάκια
MF.08	Enterobacteriaceae
MF.09	Staphylococcus aureus
MF.10	Εντεροτοξίνες σταφυλόκοκκου
MF.11	Campylobacter spp.
MF.12	Ανίχνευση Anisakis
MF.13	Ηπατίτιδα Α
MF.14	Norovirus

MF.15	Ισταμίνη
MF.16	Αλκαλική Φωσφατάση
MF.17	Υδροξυοξέα σε προϊόν αυγού
MF.18	Αντιμικροβιακή αντοχή
MF.19	Εμφιαλωμένα νερά
MF.20	Πάγος

ΧΗΜΙΚΟΙ ΠΑΡΑΓΟΝΤΕΣ

CF.01	Φυτοπροστατευτικές ουσίες
CF.02	Firronil σε αυγά και προϊόντα τους ή/και κρέας πουλερικών
CF.03	Νιτρικά
CF.04	Μυκοτοξίνες
CF.05	Μέταλλα και άλλα στοιχεία
CF.06	3-MCPD και γλυκιδυλ-εστέρες
CF.07	Διοξίνες & PCBs
CF.08	ΠΑΥς
CF.09	Υδρογονάνθρακες παραφινελαίου
CF.10	Υπερφθοροακυλιωμένες ουσίες
CF.11	Ακρυλαμίδιο
CF.12	Πρόσθετα
CF.13	Πρόσθετα ~ καθαρότητα
CF.14	Αλλεργιογόνα
CF.15	Ιοντίζουσα ακτινοβολία
CF.16	Ραδιενέργεια
CF.17	Υδροξυανθρακένια σε προϊόντα με εκχύλισμα φυτού αλόης
CF.18	trans - Λιπαρά οξέα
CF.19	Υλικά σε επαφή
CF.20	Υλικά σε επαφή (διερευνητικό)
CF.21	ΓΤΟ

ΠΑΡΑΓΟΝΤΕΣ ΠΟΙΟΤΗΤΑΣ

QF.01	Ελαιόλαδο
QF.02	Μέλι
QF.03	Γαλακτοκομικά
QF.04	Νάτριο
QF.05	Καφεΐνη σε ενεργειακά ποτά
QF.06	Βιταμίνες - Ανόργανα συστατικά

ΑΥΘΕΝΤΙΚΟΤΗΤΑ/ΑΠΑΤΗ ΤΡΟΦΙΜΩΝ

FF.01	Προσδιορισμός ποσοστού κρέατος σε προϊόντα με βάση το κρέας
FF.02	Ανίχνευση κρέατος αλόγου
FF.03	Αυθεντικότητα ιχθυηρών
FF.04	Επίπαγος - Αλιεύματα
FF.05	Ολικό Πτητικό Βασικό Άζωτο
FF.06	Αυθεντικότητα - Νοθεία ελαιολάδου
FF.07	Αυθεντικότητα - Νοθεία καφέ
FF.08	Αυθεντικότητα - Νοθεία μπαχαρικών / αρτυμάτων
FF.09	Αυθεντικότητα - Νοθεία μελιού
FF.10	Αυθεντικότητα - Νοθεία γαλακτοκομικών

ΕΚΤΟΣ ΠΡΟΓΡΑΜΜΑΤΩΝ

ΕΠ.01	Αναφορά / Καταγγελία
ΕΠ.02	Μέσο Μεταφοράς
ΕΠ.03	AAC-AA
ΕΠ.04	AAC-FF
ΕΠ.05	iRASFF
ΕΠ.06	Άλλο

7.10 ΑΜΕΣΗ ΑΝΤΙΜΕΤΩΠΙΣΗ ΚΙΝΔΥΝΩΝ ΚΑΙ ΔΙΑΧΕΙΡΙΣΗ ΚΑΤΑΣΤΑΣΕΩΝ ΕΚΤΑΚΤΗΣ ΑΝΑΓΚΗΣ - ΔΙΕΡΕΥΝΗΣΗ ΔΙΑΤΡΟΦΙΚΩΝ ΕΠΕΙΣΟΔΙΩΝ

Όσον αφορά στη διαχείριση διατροφικών περιστατικών ασφάλειας των τροφίμων για το 2020 ο ΕΦΕΤ:

- ✓ Έχει ενημερωθεί ή/και διαχειρισθεί υποθέσεις που αφορούσαν τροφιμογενείς λοιμώξεις/επιδημίες.
- ✓ Έχει διαχειρισθεί 103 υποθέσεις που έχουν διαβιβασθεί μέσω του συστήματος RASFF και αφορούν:
 - ❖ 9 κοινοποιήσεις για παρουσία αλλεργιογόνων ουσιών χωρίς να δηλώνεται η παρουσία τους.
 - ❖ 1 κοινοποίηση την παρουσία βιολογικών ρυπαντών (1 ισταμίνη) εκτός ορίων.
 - ❖ 3 κοινοποιήσεις την παρουσία περιβαλλοντικών ρυπαντών εκτός ορίων.
 - ❖ 3 κοινοποιήσεις την παρουσία πρόσθετων τροφίμων εκτός ορίων.
 - ❖ 6 κοινοποιήσεις την παρουσία ξένων σωμάτων.
 - ❖ 2 κοινοποιήσεις την παρουσία μη εγκεκριμένου νεοφανούς συστατικού.
 - ❖ 6 κοινοποιήσεις την ολική ή ειδική μετανάστευση σε τρόφιμα εκτός ορίων.
 - ❖ 2 κοινοποιήσεις την παρουσία βαρέων μετάλλων εκτός ορίων.
 - ❖ 2 κοινοποιήσεις την παρουσία μυκοτοξινών εκτός ορίων.
 - ❖ 1 κοινοποίηση ελαττωματική/ακατάλληλη συσκευασία.
 - ❖ 19 κοινοποιήσεις την παρουσία παθογόνων μικροοργανισμών.
 - ❖ 2 κοινοποιήσεις τη σύνθεση.
 - ❖ 4 κοινοποιήσεις την παρουσία ρυπαντή που προέρχεται από την παραγωγική διαδικασία εκτός ορίων.
 - ❖ 34 κοινοποιήσεις την παρουσία φυτοπροστατευτικών ουσιών (αιθυλενοξειδίο) εκτός ορίων.
 - ❖ 3 κοινοποιήσεις την παρουσία φυσικών τοξινών εκτός ορίων.
 - ❖ 4 κοινοποιήσεις μικροβιακή μόλυνση.

Στο παρακάτω Διάγραμμα 1 παρουσιάζεται η διαγραμματική απεικόνιση των υποθέσεων που χειρίστηκε ο ΕΦΕΤ μέσω του RASFF ανά κίνδυνο:

Όσον αφορά τις αρμοδιότητές του που απορρέουν από τον ορισμό του ως Εθνικό Σημείο Επαφής του RASFF στην Ελλάδα,

- ✓ Διακίνησε ή/και διερεύνησε 243 κοινοποιήσεις. Συγκεκριμένα:

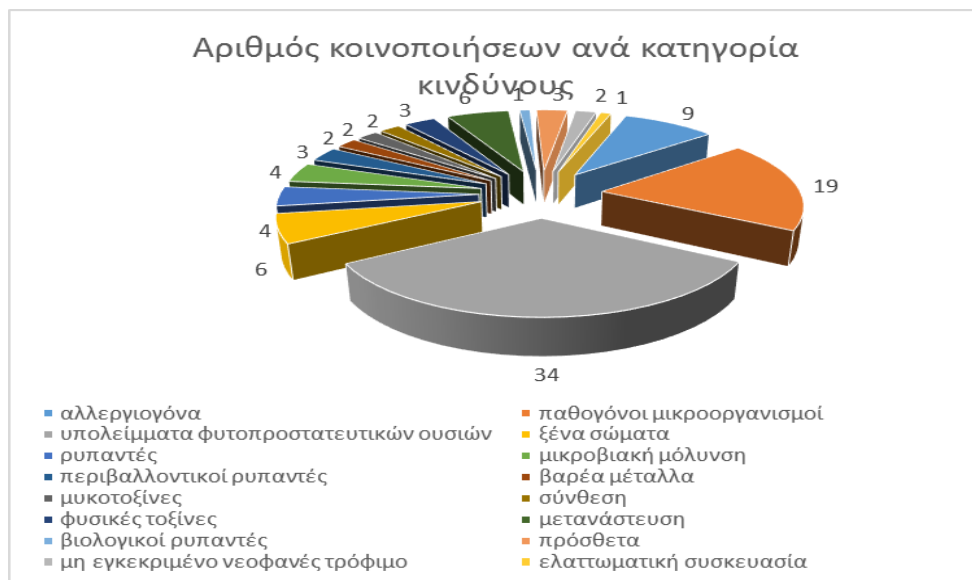

- ❖ 156 Αρχικές κοινοποιήσεις, εκ των οποίων:
 - 89 Επείγουσες κοινοποιήσεις (Alert Notification).
 - 19 Κοινοποιήσεις προς ενημέρωση για ενέργειες (Information Notification for follow up).
 - 9 Κοινοποιήσεις προς ενημέρωση για προσοχή (Information Notification for attention).
 - 38 Κοινοποιήσεις απόρριψης στα σύνορα (Border rejection Notification).
 - 1 Κοινοποίηση που αποσύρθηκε
- ❖ 87 Συμπληρωματικές κοινοποιήσεις (Follow up Notification).

Η απεικόνιση των παραπάνω παρουσιάζονται στα παρακάτω Διαγράμματα 2 και 3

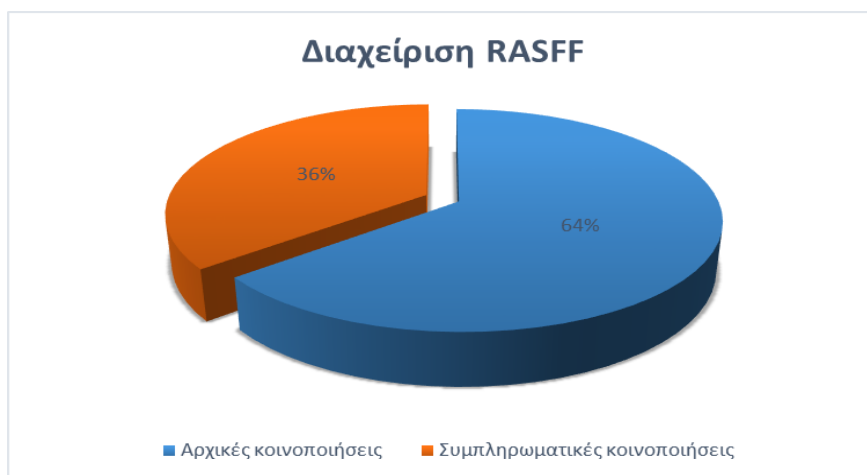

Διάγραμμα 2: Απεικόνιση της διαχείριση κοινοποιήσεων RASFF

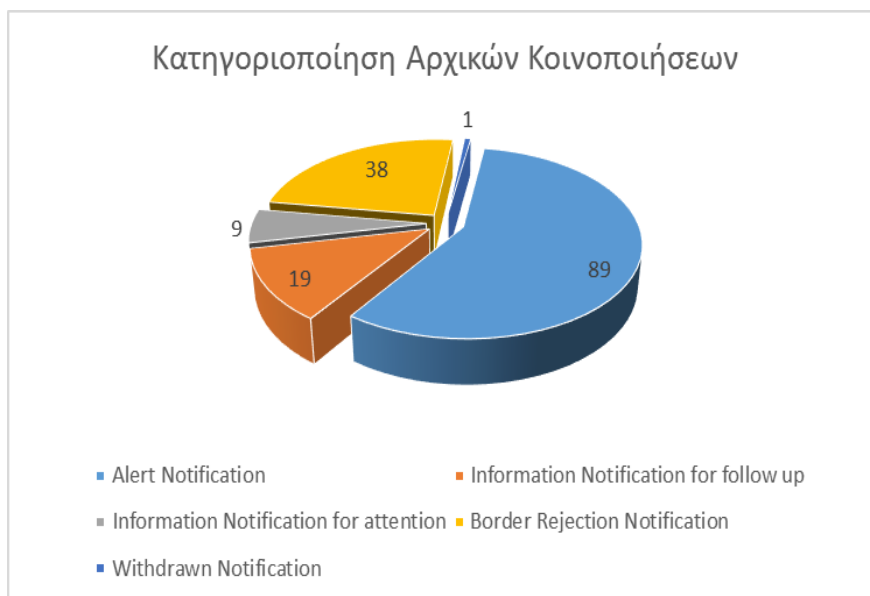

Διάγραμμα 3: Απεικόνιση της διαχείριση αρχικών κοινοποιήσεων

Ως προς την αρμοδιότητα διαχείρισης των κοινοποιήσεων, αυτές κατηγοριοποιούνται ως εξής:

- ✓ 103 κοινοποιήσεις ήταν αρμοδιότητας ΕΦΕΤ .
- ✓ 30 κοινοποιήσεις ήταν αρμοδιότητας της Δ/νσης Ποιότητας και Ασφάλειας Τροφίμων.

- ✓ 8 κοινοποιήσεις ήταν αρμοδιότητας ΕΟΦ.
- ✓ 11 κοινοποιήσεις ήταν αρμοδιότητας Δ/σης Ζωοτροφών και Βοσκήσιμων Γαιών.
- ✓ 2 κοινοποιήσεις ήταν αρμοδιότητας Δ/σης Κτηνιατρικής Δημόσιας Υγείας.
- ✓ 2 κοινοποιήσεις ήταν αρμοδιότητας Δ/σης Προστασίας Φυτικής Παραγωγής, εκ των οποίων η 1 αποσύρθηκε

Τα όσα αναφέρονται παραπάνω απεικονίζονται στο παρακάτω Διάγραμμα 4:

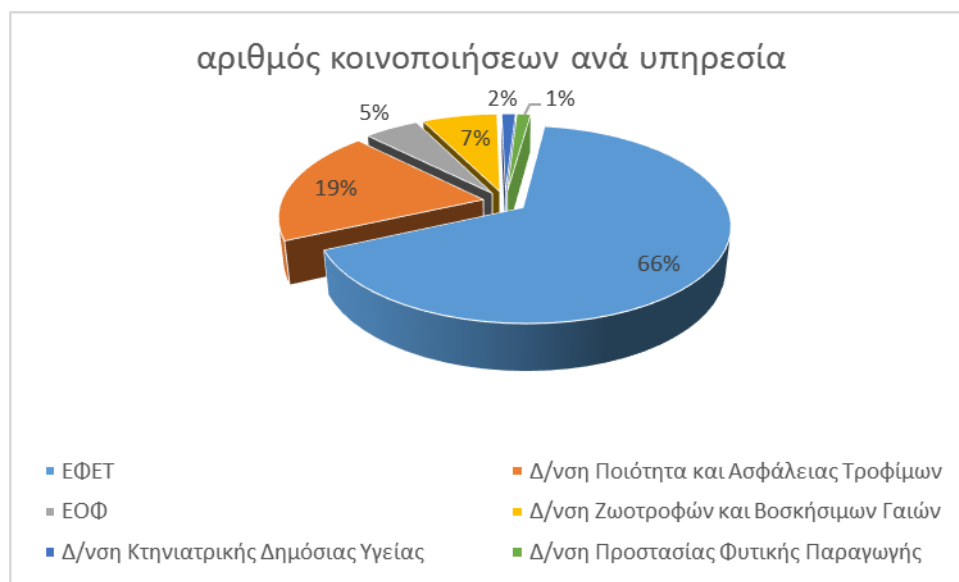

Διάγραμμα 4: Απεικόνιση κατανομή κοινοποιήσεων ανά αρμοδιότητα διαχείρισης Από τις 156 αρχικές κοινοποιήσεις:

- ✓ Στις 105 η Ελλάδα έχει ενημερωθεί για τον κίνδυνο από το RASFF.
- ✓ Στις 51 η Ελλάδα έχει ενημερώσει το RASFF, εκ των οποίων οι
 - ❖ 38 είχαν ως βάση ελέγχους στα σύνορα, όπου το φορτίο δεσμεύθηκε
 - ❖ 7 αφορούσαν ελέγχους στην εσωτερική αγορά
 - ❖ 5 είχαν ως βάση αυτοελέγχους επιχειρήσεων
 - ❖ 2 είχαν ως βάση καταγγελίες καταναλωτών
- ✓ Σε 14 ο κίνδυνος αφορά σε προϊόν ελληνικής προέλευσης ή/και συσκευασίας, εκ των οποίων παρατηρήθηκαν:
 - ❖ Σε 1 παρουσία αλλεργιογόνου συστατικού χωρίς να δηλώνεται.
 - ❖ Σε 3 παρουσία ξένων σωμάτων.
 - ❖ Σε 1 παρουσία παθογόνου μικροοργανισμού.
 - ❖ Σε 3 μικροβιακή μόλυνση.
 - ❖ Σε 1 παρουσία μυκοτοξινών εκτός ορίων.
 - ❖ Σε 4 παρουσία υπολειμμάτων φυτοπροστατευτικών ουσιών, εκ των οποίων οι 3 αφορούν στην παρουσία υπολειμμάτων αιθυλενοξειδίου εκτός ορίων.
 - ❖ Σε 1 παρουσία βαρέων μετάλλων εκτός ορίων.

Τα όσα αναφέρονται παραπάνω απεικονίζονται στο παρακάτω Διάγραμμα 5:



Διάγραμμα 5: Απεικόνιση της κατανομής των κινδύνων σε ελληνικά προϊόντα

7.11 ΔΙΚΤΥΟ ΓΙΑ ΤΗΝ ΑΝΤΙΜΕΤΩΠΙΣΗ ΤΗΣ ΑΠΑΤΗΣ ΣΤΑ ΤΡΟΦΙΜΑ – ΣΥΣΤΗΜΑ ΔΙΟΙΚΗΤΙΚΗΣ ΣΥΝΔΡΟΜΗΣ ΚΑΙ ΣΥΝΕΡΓΑΣΙΑΣ

Λειτουργία και Διαχείριση του Συστήματος Αμοιβαίας Διοικητικής Συνδρομής (Administrative Assistance and Cooperation – AAC) της Ευρωπαϊκής Επιτροπής ως Εθνικό Σημείο Επαφής.

Ο ΕΦΕΤ αποτελεί φορέα-σύνδεσμο της Ελλάδας (General Liaison Body) για τους σκοπούς του «Συστήματος Διοικητικής Συνδρομής και Συνεργασίας» (Administrative Assistance and Cooperation system/AAC system), καθώς και Σημείου Επαφής της Ελλάδος (Food Fraud Contact Point/FFCP) του Δικτύου για την Αντιμετώπιση της Απάτης στα Τρόφιμα (Food Fraud Network/FFN) μεταξύ των Κ.Μ., όπως προβλέπεται στους Κανονισμούς (ΕΚ) αριθ. 178/2002 και Κανονισμός (ΕΚ) αριθ. 625/2017.

Η λειτουργία του «Συστήματος Διοικητικής Συνδρομής και Συνεργασίας» (AAC system), καθώς και του Δικτύου για την Αντιμετώπιση της Απάτης στα Τρόφιμα (FFN) θεσπίστηκε και περιγράφεται στην Εκτελεστική Απόφαση 2015/1918 και η διαχείριση των υποθέσεων μεταξύ των ΚΜ πραγματοποιείται μέσω διαδικτυακού συστήματος διαχείρισης της πληροφορίας (IT system) από το Νοέμβριο του 2015.

Το 2020, ο ΕΦΕΤ, ως Σημείο Επαφής της Ελλάδος για το Σύστημα Διοικητικής Συνδρομής και Συνεργασίας (Administrative Assistance & Cooperation system/AAC), διαχειρίστηκε συνολικά 97 εισερχόμενα αιτήματα/κοινοποιήσεις που υποβλήθηκαν από τα ΚΜ και την Ευρωπαϊκή Επιτροπή, αριθμός **αυξημένος σε ποσοστό 21%** σε σχέση με το 2019, εκ των οποίων:

- ✓ 51 αιτήματα διερεύνησης περιπτώσεων μη-συμμόρφωσης με την νομοθεσία, μέσω της ηλεκτρονικής πλατφόρμας iRASFF-AAC, μειωμένα σε ποσοστό **35%** σε σχέση με το 2019 και

- ✓ 46 αιτήματα διερεύνησης περιπτώσεων απάτης στα τρόφιμα, μέσω της ηλεκτρονικής πλατφόρμας AAC-FF, αυξημένα σε ποσοστό **318%** σε σχέση με το 2019, γεγονός που επιβεβαιώνει ότι η καταπολέμηση της απάτης στα τρόφιμα αποτελεί πλέον προτεραιότητα των χωρών της Ε.Ε.

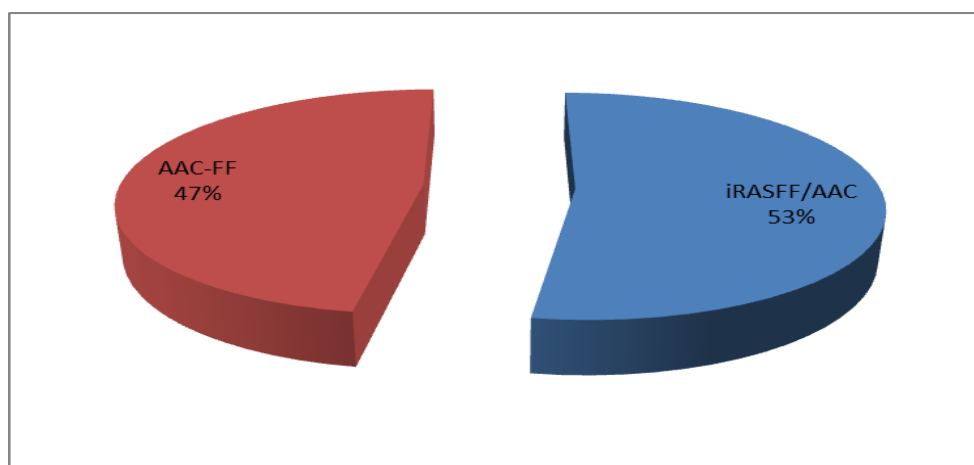

Διάγραμμα 6: Κατανομή των αιτημάτων/κοινοποιήσεων του Συστήματος Διοικητικής Συνδρομής και Συνεργασίας (iRASFF-AAC & AAC-FF), έτους 2020.

Αναλυτικότερα, σε ό,τι αφορά την κατανομή των εισερχόμενων αιτημάτων/κοινοποιήσεων του Συστήματος Διοικητικής Συνδρομής και Συνεργασίας (iRASFF-AAC & AAC-FF) του έτους 2020, παρατίθεται τα ακόλουθα στοιχεία:

1. Η κατανομή του αριθμού των αιτημάτων/κοινοποιήσεων ανάλογα με την **κατηγορία** που αυτές αφορούν, αλλά και την **ηλεκτρονική πλατφόρμα** στην οποία υποβλήθηκαν, εμφανίζεται στον ακόλουθο Πίνακα 1.

Κατηγορία αιτημάτων/κοινοποιήσεων	iRASFF-AAC	Ποσοστό %	AAC-FF	Ποσοστό %	Σύνολο
Αριθμός αιτημάτων/κοινοποιήσεων	51	100	46	100	97
Τρόφιμα	40	78	31	67	71
Συμπληρώματα Διατροφής	3	6	3	7	6
Ζωοτροφές	4	8	0	0	4
Φυτοπροστατευτικά Προϊόντα	0	0	7	15	7
Σπόροι Σποράς	1	2	0	0	1
Υγεία και καλή μεταχείριση των ζώων	0	0	4	9	4
Άλλα	0	0	1	2	1
Ερωτήματα	3	6	0	0	3

Πίνακας 1. Κατανομή του αριθμού των αιτημάτων/κοινοποιήσεων του Συστήματος Διοικητικής Συνδρομής και Συνεργασίας (iRASFF-AAC & AAC-FF), έτους 2020, ανάλογα με την κατηγορία και την ηλεκτρονική πλατφόρμα υποβολής. Για τα αιτήματα/κοινοποιήσεις μέσω της πλατφόρμας iRASFF-AAC, το σχετικό διάγραμμα είναι το ακόλουθο:

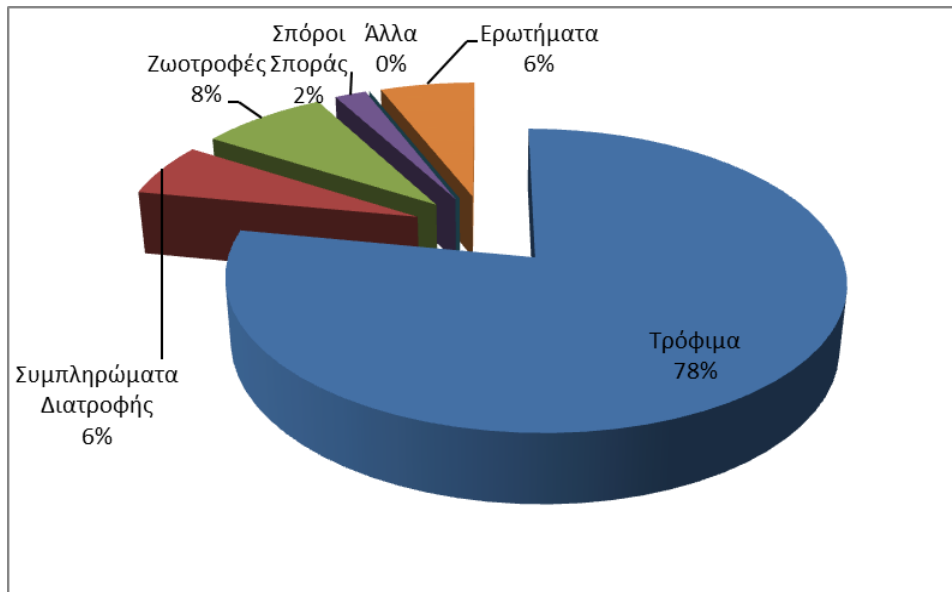

Διάγραμμα 7: Κατανομή των αιτημάτων/κοινοποιήσεων στην πλατφόρμα iRASFF-AAC, ανάλογα με την κατηγορία που αφορούν.
Αντίστοιχα, για τα αιτήματα/κοινοποιήσεις μέσω της πλατφόρμας AAC-FF, το σχετικό διάγραμμα είναι το ακόλουθο:

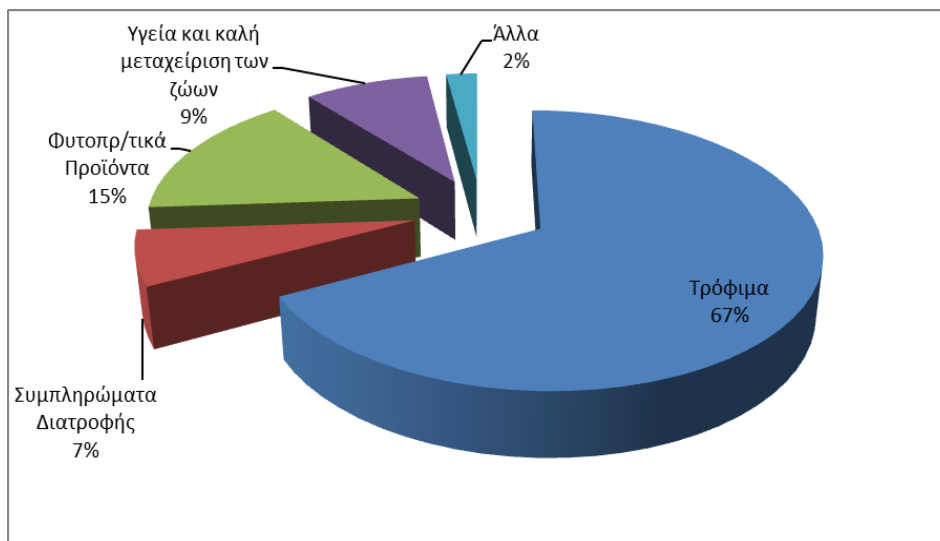

Διάγραμμα 8: Κατανομή των αιτημάτων/κοινοποιήσεων στην πλατφόρμα AAC-FF, ανάλογα με την κατηγορία που αφορούν.

2. Η κατανομή των αιτημάτων/κοινοποιήσεων που αφορούν αποκλειστικά τρόφιμα, ανάλογα με την κατηγορία του τροφίμου και την ηλεκτρονική πλατφόρμα υποβολής, παρατίθεται στον ακόλουθο Πίνακα 2.

Κατηγορία Τροφίμου	iRASFF-AAC	Ποσοστό %	AAC-FF	Ποσοστό %
Λίπη-Έλαια	11	27	13	42
Ζωικής Προέλευσης Μεταποιημένα	12	30	2	6

-Γαλακτοκομικά	9		0	
-Παρασκευάσματα κρέατος	3		2	
Ζωικής Προέλευσης Μη Μεταποιημένα	2	5	8	26
-Νωπό κρέας	2		1	
-Αλιεύματα	0		7	
Φυτικής Προέλευσης Μη Μεταποιημένα	3	7	2	7
Φυτικής Προέλευσης Μεταποιημένα	4	10	0	0
Άλλα Σύνθετα Τρόφιμα	4	10	0	0
Μέλι	2	5	2	6
Ξύδι	0	0	2	6
Κρασί	0	0	2	6
Νερό	1	3	0	0
Νέα Τρόφιμα	1	3	0	0
Σύνολο	40	100	31	100

Πίνακας 2. Κατανομή των αιτημάτων/κοινοποιήσεων του Συστήματος Διοικητικής Συνδρομής και Συνεργασίας (iRASFF-AAC & FF), έτους 2020, που αφορούν σε Τρόφιμα, ανάλογα με την κατηγορία και την ηλεκτρονική πλατφόρμα υποβολής τους.

Από τα συνολικά 71 αιτήματα/κοινοποιήσεις που αφορούν σε τρόφιμα, τα 40 (56,3%) υποβλήθηκαν στην πλατφόρμα iRASFF-AAC και τα 31 (43,7%) στην πλατφόρμα FF.

Σημειώνεται ότι, στον ανωτέρω Πίνακα 2, τα «Φυτικά Λίπη & Έλαια» δεν έχουν συμπεριληφθεί στην κατηγορία «Φυτικής Προέλευσης Μεταποιημένα» και αντίστοιχα το «Μέλι» δεν έχει συμπεριληφθεί στην κατηγορία «Ζωικής Προέλευσης Μη Μεταποιημένα», και παρατίθενται ως ξεχωριστές κατηγορίες, λόγω της ιδιαίτερης σημασίας τους.

Η κατηγορία «Φυτικά Λίπη-Έλαια» αφορά ουσιαστικά το ελαιόλαδο και αποτελεί το ένα τρίτο (33,3%) του συνόλου των αιτημάτων/κοινοποιήσεων που αφορούν τρόφιμα που έχουν υποβληθεί και στις δύο πλατφόρμες. Συγκεκριμένα, αποτελεί το 27% της iRASFF-AAC και το 42% της AAC-FF.

Στην κατηγορία «Φυτικής Προέλευσης Μεταποιημένα», περιλαμβάνονται κονσέρβες φρούτων & λαχανικών (2 κοινοποιήσεις), αποξηραμένα σύκα (1 κοινοποίηση) και επιτραπέζιες ελιές (1 κοινοποίηση). Στην κατηγορία «Άλλα Σύνθετα Τρόφιμα», έχουν συμπεριληφθεί προϊόντα, όπως τζατζίκι (2 κοινοποιήσεις), μελιτζανοσαλάτα (1 κοινοποίηση) και ταραμοσαλάτα (1 κοινοποίηση).

Τα αντίστοιχα διαγράμματα ξεχωριστά για κάθε μία από τις πλατφόρμες εμφανίζονται στα ακόλουθα διαγράμματα 9 και 10.

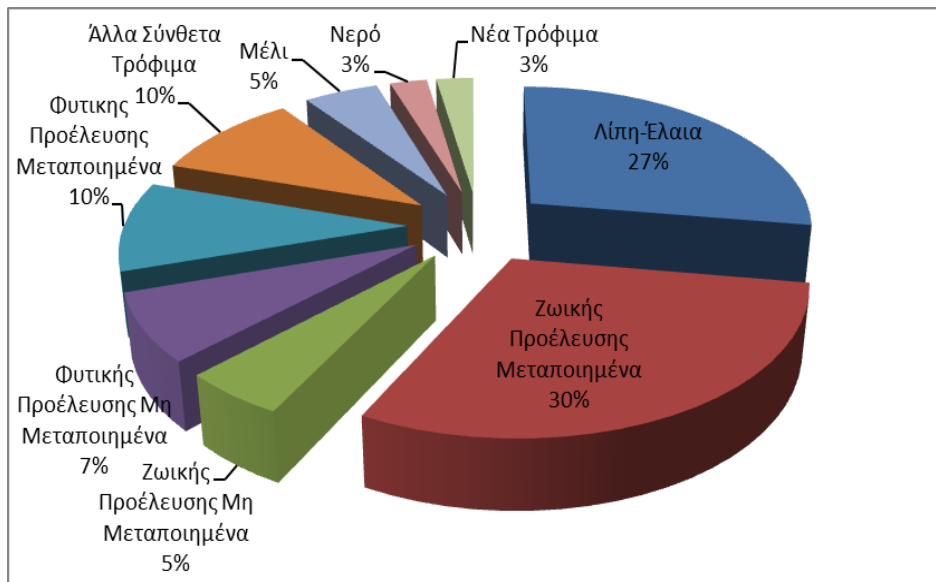

Διάγραμμα 9: Κατανομή των αιτημάτων/κοινοποιήσεων που αφορούν σε τρόφιμα στην πλατφόρμα iRASFF-AAC, ανά κατηγορία τροφίμου.

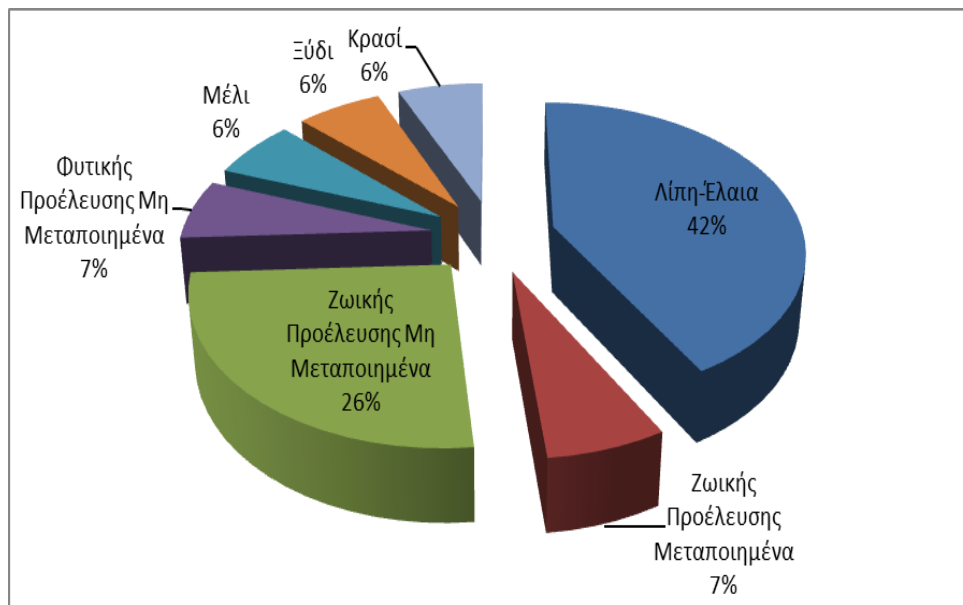

Διάγραμμα 10: Κατανομή των αιτημάτων/κοινοποιήσεων που αφορούν σε τρόφιμα στην πλατφόρμα AAC-FF, ανά κατηγορία τροφίμου.

3. Η κατανομή των αιτημάτων/κοινοποιήσεων που αφορούν τρόφιμα, ανάλογα με το είδος της μη συμμόρφωσης παρατίθεται στους ακόλουθους Πίνακες 4 και 5.

Κατηγορία μη συμμόρφωσης / Είδος Τροφίμου	Αριθμός αιτημάτων στην πλατφόρμα iRASFF-AAC	Κατηγορία μη συμμόρφωσης						
		Επισήμανση	Ποιοτικά χαρακτηριστικά	Ξένο σώμα	Μη εγκεκριμένα συστατικά	Μη συμμορφούμενα έγγραφα	Υπόλειμμα φυτ./τικής ουσίας	Ερώτημα/ Ενημέρωση
Λίπη-Έλαια	11	4	7	-	-	-	-	-
Ζωικής Προέλευσης Μεταποιημένα	12	9	-	2	-	-	-	1
Ζωικής Προέλευσης Μη Μεταποιημένα	2	1	-	-	-	-	-	1
Φυτικής Προέλευσης Μη Μεταποιημένα	3	1	-	-	-	-	2	-
Φυτικής Προέλευσης Μεταποιημένα	4	4	-	-	-	-	-	-
Άλλα Σύνθετα Τρόφιμα	4	4	-	-	-	-	-	-
Μέλι	2	-	2	-	-	-	-	-
Νερό	1	1	-	-	-	-	-	-
Νέα Τρόφιμα	1	1	-	-	-	-	-	-
Ζωοτροφές	4	1	-	-	2	1	-	-
Συμπληρώματα διατροφής	3	1	-	-	2	-	-	-
Σπόροι φυτών	1	-	-	-	-	-	-	1
Γενικά ερωτήματα	3	-	-	-	-	-	-	3
Σύνολο στην iRASFF-AAC	51	27	9	2	4	1	2	6
Ποσοστό στην iRASFF-AAC	100	53	18	3,5	8	2	3,5	12

Πίνακας 3. Κατανομή των αιτημάτων/κοινοποιήσεων του Συστήματος Διοικητικής Συνδρομής και Συνεργασίας στην πλατφόρμα iRASFF-AAC, έτους 2020, ανάλογα με το είδος της μη συμμόρφωσης.

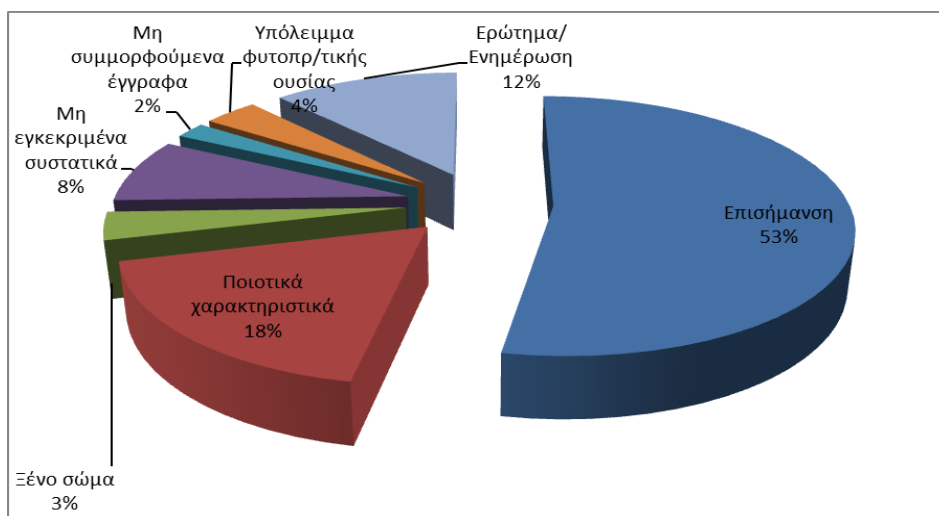

Διάγραμμα 11: Κατανομή των αιτημάτων/κοινοποιήσεων iRASFF-AAC ανά είδος μη-συμμόρφωσης για το έτος 2020.

Κατηγορία μη συμμόρφωσης / Είδος Τροφίμου	Αριθμός αιτημάτων στην πλατφόρμα AAC-FF	Κατηγορία μη συμμόρφωσης							
		Παραπλανητική ή εσφαλμένη Επισήμανση/ Προέλευση	Ποιοτικά χαρακτηριστικά	Νοθεία	Υποκατάσταση	Μη εγκεκριμένα συστατικά	Απουσία εγγράφων/ πλαστά έγγραφα	Ερώτημα/ Ενήμερωση	Άλλη περίπτωση
Λίπη-Έλαια	13	2	8	2	-	-	1	-	-
Ζωικής Προέλευσης Μεταποιημένα	2	-	-	-	-	2	-	-	-
Ζωικής Προέλευσης Μη Μεταποιημένα	8	-	-	-	3	-	4	1	2
Φυτικής Προέλευσης Μη Μεταποιημένα	2	2	-	-	-	-	-	-	-
Μέλι	2	-	-	2	-	-	-	-	-
Ξύδι	2	-	-	2	-	-	-	-	-
Κρασί	2	2	-	-	-	-	-	-	-
Συμπληρώματα διατροφής	4	4	-	-	-	-	-	-	-
Υγεία και καλή μεταχείριση των ζώων	3	-	-	-	-	-	3	-	-
Φυτοπροστατευτικά προϊόντα	7	-	6	-	-	-	-	1	-
Γενικά θέματα	1	-	-	-	-	-	-	1	-
Σύνολο στην AAC-FF	46	10	14	6	3	2	8	3	2
Ποσοστό στην AAC-FF	100	22	30	13	7	4	17	7	4

Πίνακας 4. Κατανομή των αιτημάτων/κοινοποιήσεων του Συστήματος Διοικητικής Συνδρομής και Συνεργασίας στην πλατφόρμα AAC-FF, έτους 2020, ανάλογα με το είδος της μη συμμόρφωσης.

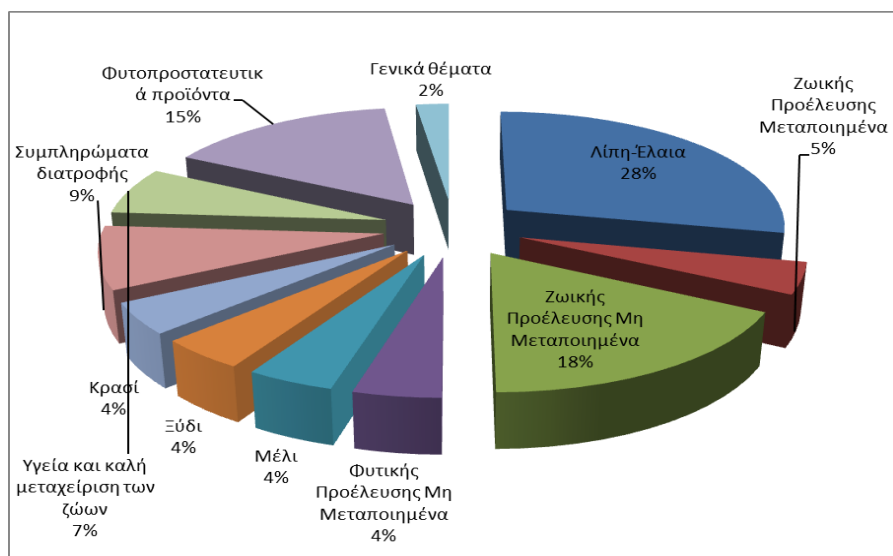

Διάγραμμα 12: Κατανομή των αιτημάτων/κοινοποιήσεων AAC-FF ανά είδος μη-συμμόρφωσης για το έτος 2020.

Εξερχόμενα αιτήματα /κοινοποιήσεις

I. Σε ό,τι αφορά την κατανομή των εξερχόμενων αιτημάτων/κοινοποιήσεων, τη διαβίβαση δηλαδή αιτημάτων σε άλλα ΚΜ μέσω του Συστήματος Αμοιβαίας Διοικητικής Συνδρομής και Συνεργασίας (iRASFF-AAC και AAC-FF) για το έτος 2020, ο ΕΦΕΤ υπέβαλλε συνολικά έξι (6) αιτήματα/κοινοποιήσεις, **ποσοστό μειωμένο κατά 30%** σε σχέση με το αντίστοιχο του 2019. Από αυτά:

i) Δύο (2) αιτήματα/κοινοποιήσεις μη συμμόρφωσης υποβλήθηκαν μέσω της ηλεκτρονικής πλατφόρμας iRASFF-AAC, σχετικά με:

- Παρουσία ξένου σώματος σε παγωτό μετά από καταγγελία καταναλωτή (1 κοινοποίηση προς Ιταλία)
- Παρουσία ξένου σώματος σε προσυσκευασμένο τυρί μετά από καταγγελία καταναλωτή (1 κοινοποίηση προς Γαλλία).

ii) Τέσσερα (4) αιτήματα/κοινοποίησης απάτης στα τρόφιμα υποβλήθηκαν μέσω της ηλεκτρονικής πλατφόρμας AAC-FF, σχετικά με:

Διακίνηση νοθευμένου μελιού με αμυλοσιρόπι (1 κοινοποίηση προς Βουλγαρία)
Παραπλανητική επισήμανση τυριού (1 κοινοποίηση προς Κύπρο, Γερμανία)
Διακίνηση νοθευμένου κουρκουμά προέλευσης Ινδίας μέσω Βουλγαρίας και Ισπανίας (1 κοινοποίηση προς Βουλγαρία, Ισπανία, Ευρωπαϊκή Επιτροπή)
Διακίνηση νοθευμένων sticks μελιού με αμυλοσιρόπι (1 κοινοποίηση προς Βουλγαρία, Ευρωπαϊκή Επιτροπή).

II. Κατάρτιση, παρακολούθηση υλοποίησης και αξιολόγηση Προγραμμάτων Επισήμου Ελέγχου στο πεδίο Δόλιων Πρακτικών & Νοθείας έτους 2020.

Τα προγράμματα εντάσσονται στο πλαίσιο ελέγχου αυθεντικότητας-γνησιότητας τροφίμων, με σκοπό την αποτροπή δόλιων και παραπλανητικών πρακτικών και την προστασία των συμφερόντων του καταναλωτή.

- i. Πρόγραμμα Επισήμου Ελέγχου αυθεντικότητας-γνησιότητας Εξαιρετικά Παρθένου Ελαιολάδου.
- ii. Πρόγραμμα Επισήμου Ελέγχου αυθεντικότητας-γνησιότητας Γαλακτοκομικών Προϊόντων (τυρί φέτα, γιαούρτι πρόβειο).
- iii. Πρόγραμμα Επισήμου Ελέγχου αυθεντικότητας - γνησιότητας Μελιού (θυμαρίσιου).

III. Προετοιμασία και σχεδιασμός Προγραμμάτων Επισήμου Ελέγχου στο πεδίο Δόλιων Πρακτικών & Νοθείας έτους 2021.

Τα προγράμματα εντάσσονται στο πλαίσιο ελέγχου αυθεντικότητας-γνησιότητας τροφίμων, με σκοπό την αποτροπή δόλιων και παραπλανητικών πρακτικών και την προστασία των συμφερόντων του καταναλωτή.

- i. Πρόγραμμα Επισήμου Ελέγχου αυθεντικότητας-γνησιότητας Εξαιρετικά Παρθένου Ελαιολάδου.
- ii. Πρόγραμμα Επισήμου Ελέγχου αυθεντικότητας-γνησιότητας Γαλακτοκομικών Προϊόντων (τυρί φέτα, γιαούρτι πρόβειο, βούτυρο).
- iii. Πρόγραμμα Επισήμου Ελέγχου αυθεντικότητας-γνησιότητας Μελιού.

IV. Διερεύνηση μεθόδων εργαστηριακών αναλύσεων και κόστους στο πλαίσιο κατάρτισης προγράμματος επισήμου ελέγχου αυθεντικότητας-γνησιότητας χυμών και μπαχαρικών.

V. Ενημέρωση Περιφερειακών Διευθύνσεων ΕΦΕΤ σχετικά με τα αποτελέσματα των εργαστηριακών αναλύσεων δειγμάτων κρόκου από το Joint Research Centre (JRC) στο πλαίσιο του Συντονισμένου από την Ε.Ε. Προγράμματος Ελέγχου αυθεντικότητας - γνησιότητας των αρωματικών φυτών, αρτυμάτων και μπαχαρικών (herbs & spices), όπου δεν προέκυψαν μη συμμορφώσεις στα εν λόγω δείγματα.

VI. Συνεργασία - αμοιβαία συνδρομή και ταχεία ανταλλαγή πληροφοριών, μέσω της ηλεκτρονικής πλατφόρμας iRASFF και Food Fraud, με την Ευρωπαϊκή Επιτροπή και τις Αρμόδιες Αρχές των εμπλεκόμενων κρατών-μελών για την άμεση αντιμετώπιση περιστατικών δόλιων πρακτικών, απάτης και νοθείας σε προϊόντα κουρκουμά και μελιού.

VII. Παρακολούθηση και συντονισμός των αρμόδιων υπηρεσιών και φορέων της χώρας για την αντιμετώπιση των δόλιων πρακτικών, απάτης και νοθείας των τροφίμων:

- i. διερεύνηση υπόθεσης νοθείας στο πλαίσιο υλοποίησης του συντονισμένου από την Ε.Ε. προγράμματος επισήμου ελέγχου για τη γνησιότητα/αυθεντικότητα μπαχαρικών & αρτυμάτων.
- ii. διακίνηση βουλγάρικου μελιού με υποψία απάτης.

Σύνταξη αντίστοιχων Ενημερωτικών Σημειωμάτων προς τη Διοίκηση του ΕΦΕΤ.

VI. Συνεργασία - αμοιβαία συνδρομή και ταχεία ανταλλαγή πληροφοριών, μέσω της ηλεκτρονικής πλατφόρμας iRASFF και Food Fraud, με την Ευρωπαϊκή Επιτροπή και τις Αρμόδιες Αρχές των εμπλεκόμενων κρατών-μελών για την άμεση αντιμετώπιση περιστατικών δόλιων πρακτικών, απάτης και νοθείας σε προϊόντα κουρκουμά και μελιού.

VII. Παρακολούθηση και συντονισμός των αρμόδιων υπηρεσιών και φορέων της χώρας για την αντιμετώπιση των δόλιων πρακτικών, απάτης και νοθείας των τροφίμων:

- i. διερεύνηση υπόθεσης νοθείας στο πλαίσιο υλοποίησης του συντονισμένου από την Ε.Ε. προγράμματος επισήμου ελέγχου για τη γνησιότητα/αυθεντικότητα μπαχαρικών & αρτυμάτων.
- ii. διακίνηση βουλγάρικου μελιού με υποψία απάτης.
- iii. επιχειρήσεις παραγωγής και διακίνησης βουτύρου.

VIII. Εισηγήση για την εναρμόνιση της ενωσιακής νομοθεσίας, την κατάρτιση εφαρμοστικών μέτρων και την επικαιροποίηση της εθνικής νομοθεσίας στον τομέα των δόλιων πρακτικών, απάτης και νοθείας των τροφίμων,

α. Εφαρμοστικά μέτρα για την διαδικασία επιβολής διοικητικών προστίμων, των οποίων η τιμή εκκίνησης είναι ανώτερη των 6001 ευρώ.

IX. Εισηγήσεις για την απάντηση κοινοβουλευτικών ερωτήσεων, ερωτημάτων αρχών, επιχειρήσεων, φορέων, δημοσιογράφων και καταναλωτών στον τομέα αρμοδιότητας του Τμήματος, (μέλι, ελαιόλαδο κ.α.)

X. Συμμετοχή σε θεσμικά όργανα της Ευρωπαϊκής Ένωσης:

- i. Ομάδα Εργασίας της Ευρωπαϊκής Επιτροπής στο πλαίσιο του Δικτύου για την Απάτη στα Τρόφιμα (Food Fraud Network) στις 11/12/2020.
- ii. Ομάδα Εργασίας της Ευρωπαϊκής Επιτροπής στο πλαίσιο του "Συστήματος Έγκαιρης Προειδοποίησης και Συνεργασίας (ACN) στις 8/12/2020.
- iii. Ομάδα Εργασίας της Ευρωπαϊκής Επιτροπής στο πλαίσιο του Ηλεκτρονικού Εμπορίου (e-commerce) στις 16-11-2020.

XI. Παρακολούθηση των Διαλαμβανομένων και εν γένει Εξελίξεων και της Νομοθεσίας στα πεδία των δικτύων Συστήματος Έγκαιρης Προειδοποίησης και Συνεργασίας (ACN) και Απάτης στα Τρόφιμα (Food Fraud).

7.12 ΕΛΕΓΧΟΣ ΕΠΙΣΗΜΑΝΣΗΣ ΚΑΙ ΗΛΕΚΤΡΟΝΙΚΟΥ ΕΜΠΟΡΙΟΥ

Όσον αφορά στην Επισήμανση Τροφίμων & Ηλεκτρονικού Εμπορίου, στο πλαίσιο των αρμοδιοτήτων του, ο ΕΦΕΤ, προέβη στις ακόλουθες δράσεις:

I. Παρακολούθηση Ενωσιακής Νομοθεσίας

Παρακολούθηση των νομοθετικών εξελίξεων:

- (α) Του Κανονισμού (ΕΕ) αριθ. 1169/2011 σχετικά με την παροχή πληροφοριών για τα τρόφιμα στους καταναλωτές και των σχετικών Εκτελεστικών Κανονισμών.
- (β) Του Κανονισμού (ΕΚ) αριθ. 1924/2006 σχετικά με τους ισχυρισμούς επί θεμάτων διατροφής και υγείας που διατυπώνονται για τα τρόφιμα και των σχετικών εκτελεστικών Κανονισμών
- (γ) Του Κανονισμού (ΕΕ) αριθ. 29/2012 σχετικά με τα πρότυπα εμπορίας του ελαιολάδου και των σχετικών κανονιστικών διατάξεων.
- (δ) Της κάθετης νομοθεσίας για ειδικά θέματα επισήμανσης διαφόρων κατηγοριών τροφίμων.

II. Διαμόρφωση Εθνικών Θέσεων

Συμμετοχή στη διαμόρφωση Εθνικών θέσεων σε συνεργασία με άλλες Δ/νσεις του ΕΦΕΤ και με συναρμόδιες αρχές σχετικά με :

- (α) Το Σχέδιο Συμπερασμάτων του Συμβουλίου, για θέματα επισήμανσης τροφίμων και πιο συγκεκριμένα την διατροφική επισήμανση πρόσθιου πεδίου τροφίμων (front-of-pack nutrition labelling / FOPNL) και τα διαθρεπτικά περιγράμματα (nutrient profiles) και θέματα καταγωγής (origin).
- (β) Το Σχέδιο κοινής δήλωσης, που υποβλήθηκε από την ιταλική και τσεχική πλευρά, με σκοπό την έναρξη συζήτησης για τα επικείμενα νομοθετικά μέτρα της Επιτροπής για τη ρύθμιση του ζητήματος του FOPNL, σε επίπεδο ΕΕ
- (γ) Το ερωτηματολόγιο της Γερμανικής Προεδρίας του Συμβουλίου σχετικά με τα διαθρεπτικά περιγράμματα και τη διατροφική επισήμανση εμπρόσθιου πεδίου
- (δ) Το ερωτηματολόγιο της Γερμανικής Προεδρίας για την ανάπτυξη εναρμονισμένου σχήματος διατροφικής επισήμανσης πρόσθιου στην ΕΕ
- (ε) Το Σχέδιο κατευθυντήριων γραμμών για τη διατροφική επισήμανση πρόσθιου πεδίου του Codex Alimentarius - CCFL on the Development of Guidelines on the Use of FOPNL
- (στ) Το πρότυπο για τη ρίγανη του Codex Alimentarius - CCSCHEWG
- (ζ) Την επισήμανση τροφίμων σχετικά με την ευζωία των ζώων από τα οποία προέρχονται

Αποστολή εθνικών θέσεων για θέματα προς ψήφιση/συζήτηση στη Μόνιμη Επιτροπή για τη Γενική Νομοθεσία Τροφίμων (PUFF Committee – General Food Law Section - 10/6 & 4/12) σχετικά με ισχυρισμούς υγείας που διατυπώνονται για τα τρόφιμα.

III. Συμμετοχή σε θεσμικά όργανα της Ευρωπαϊκής Ένωσης

- (α) PUFF Committee General Food Law 10/6/2020 – Ευρωπαϊκό Συμβούλιο
- (β) Working Party on Foodstuffs (Labelling) 11/09/2020 – Ευρωπαϊκό Συμβούλιο
- (γ) Conference of Food Directors 12 & 13/10 – Ευρωπαϊκό Συμβούλιο
- (δ) Working Group on e - Commerce 16/11/2020 – Ευρωπαϊκή Επιτροπή
- (ε) PUFF Committee General Food Law 04/12/2020 – Ευρωπαϊκό Συμβούλιο

IV. Παρακολούθηση εκτέλεσης, συντονισμός και επίλυση προβλημάτων κατά την εκτέλεση των προγραμμάτων επίσημου ελέγχου για το 2020 που αφορούν:

- α. Στην υποχρεωτική αναγραφή της καταγωγής του γάλακτος στα γαλακτοκομικά προϊόντα
- β. Στον έλεγχο καταγωγής στα προϊόντα επιτραπέζιας ελιάς
- γ. Στο πρόγραμμα επίσημου ελέγχου επισήμανσης ελαιολάδων και πυρηνελαιών
- δ. Στον έλεγχο επισήμανσης χυμών

Για το πρόγραμμα ελέγχου για την υποχρεωτική αναγραφή της καταγωγής του γάλακτος και του γάλακτος ως συστατικό σε γαλακτοκομικά προϊόντα εστάλη διευκρινιστικό έγγραφο με αρ. πρωτ. 446/15.01.2020 καθώς και οδηγίες σχετικές με τον έλεγχο για την ιχνηλασιμότητα της πρώτης ύλης (γάλακτος) και τον έλεγχο επισήμανσης των τελικών προϊόντων για την αναγραφή της καταγωγής του γάλακτος και του γάλακτος ως συστατικού γαλακτοκομικών προϊόντων (αρ. πρωτ. 6369/09.07.2020/ΚΥ ΕΦΕΤ).

Το πρόγραμμα επίσημου ελέγχου επισήμανσης ελαιολάδων και πυρηνελαιών για τη συμμόρφωση της επισήμανσης προσυσκευασμένων προϊόντων ελαιολάδου και πυρηνελαιών με τις απαιτήσεις του Κανονισμού (ΕΕ) αριθ. 29/2012 σχετικά με τα πρότυπα εμπορίας του ελαιολάδου, της ΚΥΑ 323902/2009, και του Καν.(ΕΕ) αριθ. 1169/2011 για την παροχή πληροφοριών για τα τρόφιμα στους καταναλωτές, ανατέθηκε σε όλες τις Περιφερειακές Διευθύνσεις του ΕΦΕΤ και πραγματοποιήθηκε συνδυαστικά με τον επίσημο έλεγχο ποιότητας-γνησιότητας ελαιολάδου σε όλα τα σημεία διακίνησης τους, από τα ελαιοτριβεία έως τη χονδρική και λιανική πώληση.

Στατιστική επεξεργασία και αξιολόγηση των αποτελεσμάτων των επίσημων ελέγχων - Συλλογή - επεξεργασία στοιχείων του έτους 2019.

V. Επιτελικός - Υποστηρικτικός ρόλος ΤΕΤΗΕ

(α) Διαρκής υποστήριξη Περιφερειακών Διευθύνσεων ΕΦΕΤ και λοιπών αρμοδίων αρχών σε θέματα ελέγχου επισήμανσης τροφίμων: Πολλαπλά ερωτήματα για θέματα καταγωγής τροφίμων - σπορέλαια, άλευρα, ξύδι, αγγουράκια σε άλμη, χαλβά, ταχίни, καφέ, ερωτήματα που αφορούν στη χρήση της ελληνικής σημαίας, στο μέλι, στη χρήση του όρου ICE TEA, στη χρήση των ισχυρισμών «χωρίς γλουτένη», «χωρίς λακτόζη» και «χωρίς φοινικέλαιο», στους όρους «low net carbs», «χαμηλός γλυκαιμικός δείκτης», «diabetics safe food», «με προβιοτικά», «superfoods» κα.

Διαρκής υποστήριξη όσον αφορά ερωτήματα επισήμανσης σχετικά με τα προγράμματα επίσημου ελέγχου (γάλα και γαλακτοκομικά προϊόντα, ελαιόλαδο, ελιές, χυμοί).

(β) Έκδοση εγκυκλίων :

- «Χρήση ισχυρισμών σχετικών με διαβητικούς στην επισήμανση, διαφήμιση, παρουσίαση των τροφίμων» αρ. πρωτ. 5038/09.06.2020
- «Ισχυρισμοί που αφορούν στην απουσία προσθέτων στα τρόφιμα» αρ. πρωτ. 12544/18.12.2020
- (γ) Αναθεώρηση ερωτηματολογίου για τον έλεγχο επισήμανσης του ελαιόλαδου
- (δ) Αξιολόγηση εκπαιδευτικού υλικού εισηγητών, προγραμμάτων εκπαίδευσης επιθεωρητών αρμοδίων αρχών ελέγχου του ΕΦΕΤ, στο πρόγραμμα της επισήμανσης τροφίμων
- (ε) Συμμετοχή σε εκπαιδευτικό σεμινάριο ΕΦΕΤ όλων των εργαζομένων του Τμήματος ως εκπαιδευτές για την επισήμανση των τροφίμων 18-20/03/2020.
- (ε) Επικαιροποίηση ιστοσελίδας ΕΦΕΤ σε θέματα που αφορούν στην επισήμανση των τροφίμων
- (στ) Βελτίωση του υποσυστήματος επισήμανσης στο ΟΠΣ. Παρακολούθηση της λειτουργίας του συστήματος (μέσω των εκθέσεων ελέγχου και της επικοινωνίας με τις Περιφερειακές).
- (ζ) Απάντηση σε προδικαστικό ερώτημα C-881/19 που αφορά στο συστατικό «σοκολατένια σκόνη», απάντηση σε προδικαστικό ερώτημα C-388/20 σχετικά με την αναγραφή των διατροφικών πληροφοριών
- (η) Απάντηση σε Κοινοβουλευτικές ερωτήσεις σχετικά με προϊόντα μελιού, επιτραπέζιες ελιές και τη διατροφική επισήμανση πρόσθιου πεδίου - Nutriscore
- (θ) Διερεύνηση καταγγελιών (Flocafe, Canderel)

VI. Συμμετοχή σε Επιτροπές / Ομάδες εργασίας

- (α) Τριμελής Επιτροπή Αξιολόγησης Καταγγελιών της Κ.Υ. ΕΦΕΤ για την αξιολόγηση των εισερχομένων στην ΚΥ του ΕΦΕΤ αναφορών/καταγγελιών και τη διαβίβασή τους αρμοδίως στις Περιφερειακές Δ/νσεις του ΕΦΕΤ, τις Περιφερειακές Ενότητες της χώρας και τις Δ/νσεις της ΚΥ του ΕΦΕΤ
- (β) Επιτροπή απονομής Ελληνικού Σήματος
- (γ) Ομάδα Εργασίας για την Πολιτική Διαχείρισης Αναφορών (ΕΦΕΤ)
- (δ) Επιστημονική Ομάδα Εργασίας για τον καθορισμό της θεματολογίας και του περιεχομένου των προγραμμάτων εκπαίδευσης και κατάρτισης του προσωπικού των αρχών και φορέων επίσημου ελέγχου
- (ε) Ομάδα Εργασίας για την ανασκόπηση της ιστοσελίδας του ΕΦΕΤ
- (στ) Επιτροπή του ΟΠΣ για την εξέταση αιτημάτων υποστήριξης / αναθεώρησης του ΟΠΣ
- (ζ) Συμβουλευτική Ομάδα Εμπειρογνομώνων για το ελαιόλαδο
- (η) Επιτροπή για την κατηγοριοποίηση των εγγράφων προς ανάρτηση (OPEN DATA) της Δ/νσης Προστασίας Καταναλωτών
- (θ) Επιτροπή για την καταγραφή και εκκαθάριση άχρηστων υλικών της Κεντρικής Υπηρεσίας του ΕΦΕΤ

VII. Συνεργασία με τις Υπηρεσίες της Ευρωπαϊκής Επιτροπής και τα Κράτη Μέλη

- (α) Υποβολή ερωτημάτων στην Επιτροπή για την εφαρμογή διατάξεων της νομοθεσίας για την επισήμανση των τροφίμων [Καν. (ΕΕ) αριθ. 1169/2011] : Ερμηνεία του άρθρου 60 του Κανονισμού 952/2013, ερώτημα σχετικά με την ονομασία επιτραπέζιων γλυκαντικών

(β) Τακτική επικοινωνία με τα Κράτη Μέλη και ανταλλαγή απόψεων για την εφαρμογή ορισμένων διατάξεων της νομοθεσίας όσον αφορά στους ισχυρισμούς διατροφής και υγείας [Καν. (ΕΚ) αριθ. 1924/2006] : Ισχυρισμοί υγείας για παιδιά, γενικοί ισχυρισμοί υγείας, ισχυρισμός για μονακολίνη Κ, χωρίς φοινικέλαιο κα

VIII. Συνεργασία με άλλες αρμόδιες υπηρεσίες

(α) Με ΕΟΦ σε θέματα που αφορούν τρόφιμα για αθλητές, τρόφιμα για απώλεια βάρους, παιδικές τροφές

(β) Με ΥΠΑΑΤ σε θέματα που αφορούν τη διατροφική επισήμανση εμπρόσθιου πεδίου, τα διατροφικά περιγράμματα και την καταγωγή των τροφίμων

(γ) Με ΑΑΔΕ σε θέματα που αφορούν την καταγωγή των τροφίμων, ερμηνεία του άρθρου 60 του Κανονισμού (ΕΕ) αρ. 952/2013 για τη θέσπιση του ενωσιακού τελωνειακού κώδικα

IX. Ενημέρωση αρχών-συνδέσμων επιχειρήσεων-καταναλωτών

(α) Απαντήσεις σε πληθώρα ερωτημάτων υπηρεσιών, επιχειρήσεων, καταναλωτών τόσο εγγράφως όσο και τηλεφωνικώς ή μέσω ηλεκτρονικού ταχυδρομείου σχετικά με διατάξεις της οριζόντιας και κάθετης νομοθεσίας της επισήμανσης των τροφίμων, συμπεριλαμβανομένων των ισχυρισμών διατροφής και υγείας (σύνολο απαντημένων τηλεφωνημάτων 1980)

(β) Εξυπηρέτηση πολιτών που έρχονται στον ΕΦΕΤ με ερωτήματα επισήμανσης συμπεριλαμβανομένων των ισχυρισμών διατροφής και υγείας

(γ) Ενημέρωση επιχειρήσεων σε θέματα καταγωγής τελικών προϊόντων μετά από επαφή με την Ανεξάρτητα Αρχή Δημοσίων Εσόδων/Διεύθυνση Δασμολογικών Θεμάτων Ειδικών Καθεστώτων και Απαλλαγών

(δ) Ενημέρωση επιχειρήσεων σε θέματα ισχυρισμών διατροφής και υγείας που διατυπώνονται για τα τρόφιμα όπως ισχυρισμοί για προβιοτικά, προβιοτικές ίνες, αντιοξειδωτικά, β-γλυκάνες κα

(ε) Ενημέρωση ΣΕΒΤ και ΠΑΣΕΚΤ σχετικά με την εφαρμογή του Εκτελεστικού Κανονισμού (ΕΕ) 2018/775 για τον καθορισμό των κανόνων για την εφαρμογή του άρθρου 26 παράγραφος 3 του κανονισμού (ΕΕ) αριθ. 1169/2011 όσον αφορά τους κανόνες για την ένδειξη της χώρας καταγωγής ή του τόπου προέλευσης του πρωταρχικού συστατικού ενός τροφίμου (απάντηση σε ερωτήματα)

(στ) Ενημέρωση ΣΕΒΤ για την έκδοση των εγκυκλίων: «Χρήση ισχυρισμών σχετικών με διαβητικούς στην επισήμανση, διαφήμιση, παρουσίαση των τροφίμων» και «Ισχυρισμοί που αφορούν στην απουσία προσθέτων στα τρόφιμα»

(ζ) Ενημέρωση ενδιαφερομένων μελών για το «Ηλεκτρονικό εμπόριο τροφίμων και διαφημίσεις σχετικές με το νέο κορωνοϊό nCov-19» (αρ. πρωτ. 4117/11.05.2020/ΚΥ ΕΦΕΤ)

(η) Διευκρινήσεις σε ερωτήματα παραγωγών ελαιολάδου για τον ισχυρισμό υγείας που αφορά στις πολυφαινόλες του ελαιολάδου

Συσκέψεις με ενδιαφερόμενα μέρη

(α) Συνάντηση με ΣΕΒΤ για θέματα που αφορούν στον Εκτελεστικό Κανονισμό (ΕΕ) 2018/775 για τον καθορισμό των κανόνων για την εφαρμογή του άρθρου 26 παράγραφος 3 του κανονισμού (ΕΕ) αριθ. 1169/2011 όσον αφορά τους κανόνες

για την ένδειξη της χώρας καταγωγής ή του τόπου προέλευσης του πρωταρχικού συστατικού ενός τροφίμου (25/2/2020)

(β) Διαβούλευση με ΣΕΒΤ για την αναθεώρηση της εγκυκλίου «Ισχυρισμοί που αφορούν στην απουσία προσθέτων στα τρόφιμα» με αρ. πρωτ. 9738/06.07.2016 (12/2020)

7.13 ΔΙΑΧΕΙΡΙΣΗ ΑΝΑΦΟΡΩΝ/ΚΑΤΑΓΓΕΛΙΩΝ ΠΟΛΙΤΩΝ

Η διαχείριση των αναφορών/καταγγελιών πολιτών γίνεται σύμφωνα με την Πολιτική Διαχείρισης Αναφορών/Καταγγελιών, η οποία είναι ανηρτημένη στην ιστοσελίδα του ΕΦΕΤ (www.efet.gr).

Σύμφωνα με την ισχύουσα Πολιτική Διαχείρισης Αναφορών, όλες οι αναφορές αξιολογούνται από την Επιτροπή Αξιολόγησης Αναφορών, όπου αποφασίζεται ο περαιτέρω χειρισμός τους. Διευκρινίζεται ότι η διερεύνηση του περιεχομένου των αναφορών έγινε τόσο από τις Π.Δ. του ΕΦΕΤ όσο και από τις αρμόδιες υπηρεσίες.

❖ Αριθμός αναφορών που παραλήφθηκαν από 01-01-2020 έως 31-12-2020 :

Ο ΕΦΕΤ παρέλαβε συνολικά **1300** αναφορές στο διάστημα αυτό, εκ των οποίων:

Επώνυμες: **794** (ήτοι **61,08%**)

Ανώνυμες: **506** (ήτοι **38,92%**)

❖ Κατηγοριοποίηση αναφορών:

A. Αναφορές που αφορούσαν επιχειρήσεις τροφίμων: **112** (ήτοι **8,62%**)

B. Αναφορές που αφορούσαν τρόφιμα: **1188** (ήτοι **91,38%**)

Συνολικός Αριθμός	Κατηγοριοποίηση ανάλογα με το αίτιο	Αριθμός
1300	Μη ασφαλή τρόφιμα	532 (ήτοι 40,92%)
	Ξένο σώμα	233 (ήτοι 17,92%)
	Υπέρβαση ημερομηνίας λήξης	61 (ήτοι 4,69%)
	Μη τήρηση κανόνων υγιεινής	122 (ήτοι 9,38%)
	Επισήμανση - Παρουσίαση	197 (ήτοι 15,15%)
	Εκδήλωση διαταραχών	69 (ήτοι 5,31%)
	Άλλες	86 (ήτοι 6,62%)

❖ Αναφορές που αφορούν προσκόμιση δείγματος τροφίμων:

Αριθμός αναφορών με προσκόμιση δείγματος	80 (ήτοι 6,15%)
Αριθμός αναφορών χωρίς προσκόμιση δείγματος	1220 (ήτοι 93,85%)

❖ **Αρμόδιες Αρχές που διαχειρίστηκαν τις αναφορές:**

Αρμόδια Αρχή	Αριθμός Αναφορών
ΕΦΕΤ (Κ.Υ., Περ. Δ/σεις)	469 (ήτοι 36,08%)
ΔΑΟΚ (Τμήμα Κτηνιατρικής)	127 (ήτοι 9,77%)
ΔΑΟΚ (Τμήμα ΠΦΕ)	78 (ήτοι 6,00%)
Διεύθυνση Ανάπτυξης	53 (ήτοι 4,08%)
Διεύθυνση Υγείας	52 (ήτοι 4,00%)
ΥΠΑΑΤ	1 (ήτοι 0,08%)
ΓΧΚ	0 (ήτοι 0,00%)
ΕΛΓΟ-ΔΗΜΗΤΡΑ	0 (ήτοι 0,00%)
ΔΙ.Π.Α.Ε.Ε	0 (ήτοι 0,00%)
Άλλες υπηρεσίες	17 (ήτοι 1,31%)
Αρχείο	503 (ήτοι 38,69%)

5. Βαθμός διεκπεραίωσης:

Αριθμός περαιωμένων υποθέσεων με ενημέρωση του ΕΦΕΤ και του καταγγέλλοντος: **265** (ήτοι **20,38%**)

Αριθμός υποθέσεων **με** ευρήματα: **86** (ήτοι **6,62%**)

Αριθμός υποθέσεων **χωρίς** ευρήματα: **1220** (ήτοι **93,38%**)

8 ΔΡΑΣΤΗΡΙΟΤΗΤΕΣ ΤΩΝ ΕΡΓΑΣΤΗΡΙΩΝ ΔΟΚΙΜΩΝ & ΕΡΕΥΝΩΝ ΤΡΟΦΙΜΩΝ ΕΦΕΤ ΑΘΗΝΑΣ ΚΑΙ ΘΕΣΣΑΛΟΝΙΚΗΣ

Οι δραστηριότητες των Εργαστηρίων Δοκιμών & Ερευνών Τροφίμων Αθήνας & Θεσσαλονίκης του ΕΦΕΤ κατά το 2020 συνοψίζονται ως ακολούθως.

8.1 ΣΥΜΜΕΤΟΧΗ ΣΤΟΝ ΕΠΙΣΗΜΟ ΕΛΕΓΧΟ ΤΩΝ ΤΡΟΦΙΜΩΝ

1. Διενέργεια Μικροβιολογικών Δοκιμών σε δείγματα τροφίμων επισήμου ελέγχου

Εργαστήριο Αθήνας: 775 αναλύσεις συνολικά

- ✓ 325 αναλύσεις (65 δείγματα x 5 υπομονάδες ανά δείγμα) για ανίχνευση *Salmonella* spp.
- ✓ 160 αναλύσεις (32 δείγματα x 5 υπομονάδες ανά δείγμα) για ανίχνευση *Listeria monocytogenes*.
- ✓ 155 αναλύσεις (31 δείγματα x 5 υπομονάδες ανά δείγμα) για καταμέτρηση *Listeria monocytogenes*.
- ✓ 5 αναλύσεις (1 δείγμα x 5 υπομονάδες ανά δείγμα) για καταμέτρηση *Escherichia coli*.
- ✓ 105 αναλύσεις (21 δείγματα x 5 υπομονάδες ανά δείγμα) για καταμέτρηση *Staphylococcus aureus*.
- ✓ 25 αναλύσεις (5 δείγματα x 5 υπομονάδες ανά δείγμα) για καταμέτρηση *Enterobacteriaceae*.

Εργαστήριο Θεσσαλονίκης: 650 αναλύσεις συνολικά

- ✓ 315 αναλύσεις (63 δείγματα x 5 υπομονάδες ανά δείγμα) για ανίχνευση *Salmonella* spp.
- ✓ 185 αναλύσεις (37 δείγματα x 5 υπομονάδες ανά δείγμα) για ανίχνευση *Listeria monocytogenes*.
- ✓ 150 αναλύσεις (30 δείγματα x 5 υπομονάδες ανά δείγμα) για καταμέτρηση *Listeria monocytogenes*.

2. Διενέργεια Χημικών Δοκιμών σε δείγματα τροφίμων επίσημου ελέγχου

Εργαστήριο Αθήνας: 988 αναλύσεις συνολικά

- ✓ 162 δείγματα ελαιολάδου για 5 αναλύσεις ανά δείγμα: οξύτητα, ΑΥ, Κ232/Κ270/ΔΚ, ΔΕCΝ42, λιπαρά οξέα.
- ✓ 10 δείγματα ελαιολάδου για 8 αναλύσεις ανά δείγμα: οξύτητα, ΑΥ, Κ232/Κ270/ΔΚ, λιπαρά οξέα, ΔΕCΝ42, στερόλες, κηροί, στιγμασταδιένια).
- ✓ 27 δείγματα ελαιολάδου για 3 αναλύσεις ανά δείγμα: Κ232/Κ270/ΔΚ, ΔΕCΝ42, λιπαρά οξέα.
- ✓ 5 δείγματα για ανίχνευση αλλεργιογόνου φουντουκιού σε προϊόντα σοκολάτας.
- ✓ 7 δείγματα για προσδιορισμό Sn, σε κονσερβοποιημένα φρούτα, λαχανικά και προϊόντα τους.
- ✓ 5 δείγματα για προσδιορισμό Cd, σε κονσερβοποιημένα φρούτα, λαχανικά και προϊόντα τους.

Εργαστήριο Θεσσαλονίκης: 17 αναλύσεις συνολικά

- ✓ 12 δείγματα αρωματισμένων μη αλκοολούχων ποτών για ποσοτικό προσδιορισμό σορβικών και βενζοϊκών.
- ✓ 5 δείγματα ιχθυηρών για ποσοτικό προσδιορισμό Cd.

8.2 ΑΝΑΠΤΥΞΗ ΤΩΝ ΕΡΓΑΣΤΗΡΙΩΝ ΤΟΥ Ε.Φ.Ε.Τ.

8.2.1. ΑΝΑΠΤΥΞΗ ΝΕΩΝ ΜΕΘΟΔΩΝ ΓΙΑ ΤΗΝ ΕΠΕΚΤΑΣΗ ΤΟΥ ΠΕΔΙΟΥ ΔΙΑΠΙΣΤΕΥΣΗΣ

Μικροβιολογικό εργαστήριο Αθήνας:

- ✓ Ανάπτυξη τεσσάρων μικροβιολογικών αναλύσεων για εμφιαλωμένα νερά (*Escherichia coli*, Coliforms, *Enterococcus*, *Pseudomonas aeruginosa*)

Χημικό εργαστήριο Αθήνας:

- ✓ Ποσοτικός προσδιορισμός Ochratoxin A
- ✓ Ποσοτικός προσδιορισμός Στερολών
- ✓ Ποσοτικός προσδιορισμός πολυφαινολών σε ελαιόλαδα (μέθοδος COI σε HPLC).

Χημικό εργαστήριο Θεσσαλονίκης:

- ✓ Επέκταση της διαπιστευμένης μεθόδου για τον ποσοτικό προσδιορισμό σορβικού οξέος-αλάτων του και βενζοϊκού οξέος-αλάτων του (συντηρητικά) σε υπόστρωμα σαλατών.

- ✓ Ανάπτυξη μεθοδολογίας για προσδιορισμό ισταμίνης σε ιχθυηρά.

8.2.2. ΔΙΑΡΚΗΣ ΜΕΡΙΜΝΑ ΓΙΑ ΤΗ ΔΙΑΣΦΑΛΙΣΗ ΤΗΣ ΑΠΟΤΕΛΕΣΜΑΤΙΚΗΣ ΤΟΥΣ ΛΕΙΤΟΥΡΓΙΑΣ

- ✓ Αναβάθμιση του συστήματος ποιότητας μέσω αναπροσαρμογής και συμπλήρωσης των Διαδικασιών και Οδηγιών Εργασίας για τη μετάβαση στο πρότυπο ISO17025:2017.
- ✓ Επιτυχής ανασκόπηση από τη Διοίκηση του Συστήματος Διαχείρισης Ποιότητας των Εργαστηρίων του ΕΦΕΤ (12/11/2020)
- ✓ Εκπόνηση αναπτυξιακού πλάνου των Εργαστηρίων του ΕΦΕΤ

8.2.3. ΔΙΕΘΝΗΣ ΑΝΑΓΝΩΡΙΣΗ ΤΩΝ ΕΡΓΑΣΤΗΡΙΩΝ ΤΟΥ Ε.Φ.Ε.Τ.

- ✓ Αναγνώριση του χημικού εργαστηρίου της Αθήνας από το Διεθνές Συμβούλιο Ελαιοκομίας (COI) για 9^η συνεχόμενη χρονιά κατόπιν επιτυχούς δοκιμασίας στα διεργαστηριακά σχήματα του COI, για τις παραμέτρους του Κανονισμού (ΕΟΚ) αριθ.2568/91: Λιπαρά οξέα, Τριγλυκερίδια ΔΕCN, Στερόλες, Φασματοσκοπική έρευνα στο υπεριώδες, Οξύτητα, Υπεροξειδία, Στιγμασταδιένια, Στιρένια, Σάπωνες, Αδιάλυτα σε πετρελαϊκό αιθέρα, Υγρασία και πτητικές ύλες, Ασαπωνοποίηση. Σύνταξη σχετικού ΔΕΛΤΙΟΥ ΤΥΠΟΥ (17/02/2020).

9. ΕΠΙΚΑΙΡΟΠΟΙΗΣΗ ΤΗΣ ΕΘΝΙΚΗΣ ΚΑΙ ΕΝΩΣΙΑΚΗΣ ΝΟΜΟΘΕΣΙΑΣ. ΕΓΚΥΚΛΙΟΙ - ΟΔΗΓΙΕΣ

9.1 ΝΟΜΟΘΕΤΙΚΕΣ ΡΥΘΜΙΣΕΙΣ - ΕΝΟΠΟΙΗΣΗ ΜΕΘΟΔΩΝ ΚΑΙ ΤΕΧΝΙΚΩΝ ΕΛΕΓΧΟΥ

Υποστήριξη των επίσημων ελέγχων

- Αποστολή διευκρινιστικών οδηγιών στις υπηρεσίες, για την προσαρμογή των επίσημων ελέγχων κατά την διάρκεια του πρώτου κύματος της πανδημίας Covid-19 με τα αρ. πρωτ. 3094/18-03-2020, 3352/01-04-2020, 4163/12-05-2020 έγγραφα.
- Συμβολή στην εκπόνηση του οδηγού «COVID-19 Για τη Βιομηχανία Τροφίμων»
- Διαμόρφωση μεθοδολογίας βάσει ανάλυσης επικινδυνότητας για την κατάρτιση των προγραμμάτων εργαστηριακών ελέγχων τροφίμων.
 - ✓ Αποδέσμευση εγκυκλίων για:
Ζητήματα στο τομέα του ελαιόλαδου,
τον επίσημο έλεγχο προσθέτων
τον επίσημο έλεγχο επιχειρήσεων παραγωγής αναψυκτικών
 - ✓ Συμβολή στην αλλαγή και ενημέρωση της ιστοσελίδας του ΕΦΕΤ

Μέθοδοι & τεχνικές ελέγχου

- ✓ Επικαιροποίηση 18 εντύπων ελέγχου εγκαταστάσεων τροφίμων (checklists) με βαθμολόγηση των παραμέτρων ελέγχου.
- ✓ Επικαιροποίηση του Οδηγού των Προσθέτων.
- ✓ Επικαιροποίηση διαδικασιών σύμφωνα με τα προβλεπόμενα στο Σύστημα Ποιότητας

9.2 ΣΥΜΜΕΤΟΧΗ ΣΕ ΟΡΓΑΝΑ ΤΗΣ ΕΥΡΩΠΑΪΚΗΣ ΕΝΩΣΗΣ ΚΑΙ ΑΛΛΟΥΣ ΦΟΡΕΙΣ

Ο ΕΦΕΤ συντονίζει τη διαμόρφωση εθνικών θέσεων τις οποίες προωθεί και υποστηρίζει στα αρμόδια όργανα της Ευρωπαϊκής Ένωσης. Στο πλαίσιο αυτό συμμετέχει σε Ομάδες Εργασίας της Ευρωπαϊκής Ένωσης για:

- ✓ Στην Ομάδα Εργασίας της Ε.Ε. για τα πρόσθετα τροφίμων, τις αρωματικές ύλες, ένζυμα.
- ✓ Στην Ομάδα Εργασίας της Ε.Ε. για τους περιβαλλοντικούς και βιομηχανικούς ρυπαντές.
- ✓ Στην Ομάδα Εργασίας της Ε.Ε. για τους έμμοτους οργανικούς ρυπαντές.
- ✓ Στο δίκτυο της EFSA για τους χημικούς κινδύνους στα τρόφιμα
- ✓ Σε Ομάδα Εργασίας (WG) για τα υλικά σε επαφή με τρόφιμα (SC-PAFF)
- ✓ Σε δίκτυο για τα Πολυετή Εθνικά Σχέδια Ελέγχου και την Απόδοση των Ετήσιων Εκθέσεων Ελέγχου βάσει του νέου Κανονισμού 625/2017 (MANCP)
- ✓ Σε webinar για το Food waste

Τέλος ο ΕΦΕΤ συμμετέχει στις εργασίες του Δικτύου Εθνικών Συστημάτων Εσωτερικών Επιθεωρήσεων (National Audit Systems Network) για την παρακολούθηση θεμάτων των Εθνικών Συστημάτων Εσωτερικών Επιθεωρήσεων μέσω του Τμήματος Εσωτερικών Επιθεωρήσεων, Ποιότητας & Αποδοτικότητας μαζί με τις Μονάδες Εσωτερικών Επιθεωρήσεων των Εθνικών Αρμόδιων Αρχών Επισήμου Ελέγχου των Τροφίμων

10 ΣΥΜΜΕΤΟΧΗ ΣΕ ΔΙΚΤΥΑ ΚΑΙ ΟΜΑΔΕΣ ΕΡΓΑΣΙΑΣ

10.1 ΕΣΤΙΑΚΟ ΣΗΜΕΙΟ ΕΠΑΦΗΣ ΕΥΡΩΠΑΪΚΗΣ ΑΡΧΗΣ ΓΙΑ ΤΗΝ ΑΣΦΑΛΕΙΑ ΤΩΝ ΤΡΟΦΙΜΩΝ (EFSA FOCAL POINT)

Το Εστιακό Σημείο Επαφής της EFSA αποτελεί το σύνδεσμο μεταξύ της EFSA και των διαφόρων εθνικών αρμοδίων αρχών σχετικά με την αξιολόγηση επικινδυνότητας των παραγόντων που αφορούν στην ασφάλεια των τροφίμων, διασφαλίζοντας με αυτό τον τρόπο τη συνεργασία και τη μεταφορά της επιστημονικής εμπειρίας και της τεχνογνωσίας.

Τα πεδία δράσης του Εθνικού Εστιακού Σημείου είναι:

- ❖ Η συμβολή στην ανταλλαγή επιστημονικών πληροφοριών ή/και στη συλλογή δεδομένων για την εκτίμηση της επικινδυνότητας
- ❖ Η υποστήριξη της επιστημονικής δικτύωσης και σύμπραξης
- ❖ Η προβολή του επιστημονικού έργου της EFSA και των Κρατών Μελών
- ❖ Η υποστήριξη εκπαίδευσης σχετικά με θέματα αξιολόγησης επικινδυνότητας
- ❖ Η υποστήριξη σε θέματα σχετικά με συλλογή και μετάδοση δεδομένων για την ασφάλεια των τροφίμων με ειδικότερη δράση

- ❖ Η υποστήριξη στη λειτουργία των Επιστημονικών Δικτύων της EFSA και συμβολή στη ροή πληροφορίας μεταξύ του μέλους του Συμβουλευτικού Σώματος και των Εθνικών Εκπροσώπων στα Δίκτυα

Στο πλαίσιο της περιγραφείσας δραστηριότητας και στο πλαίσιο των υποχρεώσεων που απορρέουν από το συμφωνητικό συνεργασίας που υπεγράφη μεταξύ EFSA και ΕΦΕΤ για το έτος 2020, υλοποιήσαμε τις εξής δράσεις:

10.2 ΣΥΝΤΟΝΙΣΜΟΣ ΛΕΙΤΟΥΡΓΙΑΣ ΤΟΥ ΕΣΤΙΑΚΟΥ ΣΗΜΕΙΟΥ

- ❖ Συμμετοχή σε τρεις (3) διαδικτυακές τακτικές συσκέψεις μεταξύ των Εστιακών Σημείων και της EFSA, για τον καθορισμό των δράσεων που σχετίζονται με τις υποχρεώσεις που απορρέουν από το συμφωνητικό συνεργασίας και το συντονισμό δράσεων σε εθνικό επίπεδο σε σχέση με θέματα αξιολόγησης επικινδυνότητας στην τροφική αλυσίδα.
- ❖ Ενημέρωση των εθνικών δικτύων, των αρμοδίων αρχών για την ασφάλεια των τροφίμων και της πολιτικής ηγεσίας του ΥΠΑΑΤ με την αποστολή αναλυτικών εκθέσεων για τα θέματα συζήτησης των ανωτέρω συσκέψεων.
- ❖ Συμμετοχή σε έξι(6) συντονιστικές συσκέψεις για την παροχή κατευθυντήριων οδηγιών από την EFSA σε θέματα υλοποίησης του πλάνου δράσεων των Εστιακών Σημείων για το έτος 2020.
- ❖ Συμμετοχή στην άσκηση των Εστιακών Σημείων και της EFSA για τη διαχείριση διατροφικών κρίσεων και ενημέρωση των επιτελικών διευθύνσεων του ΕΦΕΤ.
- ❖ Υποβολή έκθεσης πεπραγμένων του Εστιακού Σημείου για το έτος 2019 στην EFSA.
- ❖ Υποστήριξη του μέλους του Συμβουλευτικού Σώματος της EFSA (EFSA's Advisory Forum):
 - ✓ σε θέματα συζήτησης επί στρατηγικών αποφάσεων του εν λόγω οργάνου της EFSA
 - ✓ στην εύρεση εμπειρογνομόνων για δημιουργία σύμπραξης με την EFSA στον τομέα της αξιολόγησης των ενζύμων και των νέων τροφίμων
 - ✓ στη διαμόρφωση σχολίων επί τεσσάρων θεματικών επιστημονικών εγγράφων της EFSA για δημιουργία οδικού χάρτη κατόπιν διαβούλευσης με τους οργανισμούς του άρθρου 36
 - ✓ με τη συμμετοχή σε σύσκεψη της Ομάδας Εργασίας του Συμβουλευτικού Σώματος για την ανάπτυξη ικανοτήτων μέσω εκπαιδευτικών σχημάτων (capacity building)
- ❖ Απορρόφηση 100% της χρηματοδότησης της EFSA για το έτος 2020 μέσω υλοποίησης του συνόλου των δράσεων του υποβληθέντος σχεδίου στην EFSA.
- ❖ Ανανέωση πολυετούς συμφωνίας συνεργασίας μεταξύ ΕΦΕΤ και EFSA και έγκριση χρηματοδότησης λειτουργίας του Εστιακού Σημείου (κατόπιν υποβολής σχεδίου δράσεων του Εστιακού Σημείου) για το έτος 2021 στην EFSA και έγκριση λήψης της προκαταβολής της χρηματοδότησης για την υλοποίηση δράσεων του έτους 2021.

10.3 ΥΠΟΣΤΗΡΙΞΗ ΛΕΙΤΟΥΡΓΙΑΣ ΤΩΝ ΕΠΙΣΤΗΜΟΝΙΚΩΝ ΔΙΚΤΥΩΝ ΤΗΣ EFSA ΚΑΙ ΕΝΙΣΧΥΣΗ ΤΗΣ ΕΠΙΣΤΗΜΟΝΙΚΗΣ ΔΙΚΤΥΩΣΗΣ

- Υλοποίηση περιφερειακού (regional) εξ αποστάσεως διήμερου εκπαιδευτικού

προγράμματος σε συνεργασία με την Κύπρο, με θέμα τη συλλογή και μεταφορά δεδομένων στην EFSA για τους χημικούς κινδύνους.

- Διερεύνηση εκπαιδευτικών αναγκών για τη συλλογή και μεταφορά δεδομένων στην EFSA στον τομέα των χημικών κινδύνων και των ζωνοδόσων.
- Ολοκλήρωση δύο μελετών για καταγραφή ενδιαφερόμενων εμπειρογνομόνων σε τομείς συναφείς με τα αντικείμενα της EFSA από όλα τα Ανώτατα Εκπαιδευτικά Ιδρύματα (Α.Ε.Ι.) και τα ερευνητικά ιδρύματα της χώρας.
- Συγκέντρωση νέων ερευνητικών προτάσεων σε θέματα αξιολόγησης επικινδυνότητας από τους οργανισμούς του άρθρου 36 (Αρμόδιες Υπηρεσίες, Πανεπιστήμια, και ερευνητικοί φορείς) και καταχώριση τους στη βάση δεδομένων της EFSA EU-RAA. Συνολικά συγκεντρώθηκαν 6 νέες ερευνητικές ιδέες, από το Μπενάκειο Φυτοπαθολογικό Ινστιτούτο και το Πανεπιστήμιο Θεσσαλίας. Επίσης εκδηλώθηκε ενδιαφέρον για συμμετοχή σε μελλοντική σύμπραξη στις ήδη καταχωρισμένες ερευνητικές ιδέες από 13 ερευνητές που προέρχονται από Μπενάκειο Φυτοπαθολογικό Ινστιτούτο, Ελληνικός Γεωργικός Οργανισμός «Δήμητρα», Αριστοτέλειο Πανεπιστήμιο Θεσσαλονίκης, Πανεπιστήμιο Θεσσαλίας.
- Συγκέντρωση εθνικών πλάνων αξιολόγησης επικινδυνότητας από τους οργανισμούς του άρθρου 36 (αρμόδιες υπηρεσίες, Πανεπιστήμια, και ερευνητικοί φορείς) και καταχώριση τους στη βάση δεδομένων της EFSA MS RA Plans. Συνολικά συγκεντρώθηκαν 19 δράσεις Αξιολόγησης Επικινδυνότητας που πραγματοποιούνται από Εθνικό και Καποδιστριακό Πανεπιστήμιο Αθηνών, Αριστοτέλειο Πανεπιστήμιο Θεσσαλονίκης, Μπενάκειο Φυτοπαθολογικό Ινστιτούτο, Ελληνικός Γεωργικός Οργανισμός «Δήμητρα», Υπουργείο Αγροτικής Ανάπτυξης και Τροφίμων και Γενικό Χημείο Κράτους.
- Μετάφραση στα ελληνικά (σε συνεργασία με το Εστιακό Σημείο της EFSA στην Κύπρο) (i) του γλωσσarium επιστημονικών όρων της EFSA, (ii) της ανακοίνωσης της EFSA για τον κίνδυνο στη δημόσια υγεία από τη «*Listeria monocytogenes*» σε κατεψυγμένα φρούτα και λαχανικά συμπεριλαμβανομένων φυλλωδών που έχουν υποστεί ζεμάτισμα κατά την επεξεργασία τους και (iii) της επικαιροποιημένης έκδοσης του DRV- finder.
- Επικαιροποίηση των στοιχείων της χώρας στο εγχειρίδιο (Almanac) του BfR, το οποίο αφορά στις δομές και τις αρμοδιότητες των υπηρεσιών που εμπλέκονται στην αλυσίδα τροφίμων.
- Διοργάνωση δύο (2) συσκέψεων με τους εκπροσώπους στο επιστημονικό δίκτυο της EFSA που υποβάλλει δεδομένα για τις ζωνοδόσους στην EFSA για την καταγραφή προβλημάτων κατά την υποβολή δεδομένων το 2020, την παρουσίαση και συζήτηση των συμπερασμάτων της Ειδικής Ομάδας του Συμβουλευτικού Σώματος της EFSA για τη συλλογή και το μοντέλο των δεδομένων.
- Διοργάνωση σύσκεψης με υπηρεσιακές μονάδες του ΕΦΕΤ με αρμοδιότητα στην αποστολή δεδομένων επίσημων ελέγχων σε Ευρωπαϊκούς Οργανισμούς (EFSA και Ευρωπαϊκή Επιτροπή) για την παρουσίαση και συζήτηση των συμπερασμάτων της Ειδικής Ομάδας του Συμβουλευτικού Σώματος της EFSA για τη συλλογή και το μοντέλο των δεδομένων.
- Επικαιροποίηση στοιχείων ερωτηματολογίου του «Sigma Project» της Ευρωπαϊκής Αρχής για την Ασφάλεια των Τροφίμων (EFSA) που αφορά στην καταγραφή τομέων και σημείων επαφής (αρμοδίων υπαλλήλων) Γενικής Δ/σης Κτηνιατρικής και Γενικής Δ/σης Γεωργίας σχετικά με την καταγραφή του ζωικού κεφαλαίου και συγκεκριμένων ασθενειών των ζώων.
- Επικαιροποίηση στοιχείων των εθνικών εκπροσώπων στα επιστημονικά δίκτυα της EFSA.
- Συμμετοχή στη μελέτη της EFSA για τα μέσα που χρησιμοποιούνται στις

επικοινωνιακές δράσεις του ΕΦΕΤ.

- Συμμετοχή στην πιλοτική διεξαγωγή έρευνας της EFSA για τους οργανισμούς του άρθρου 36 σχετικά με θέματα που αφορούν στη μεταξύ τους επιστημονική συνεργασία.
- Διακίνηση της ανωτέρω έρευνας της EFSA στους οργανισμούς του άρθρου 36.
- Αξιολόγηση του αιτήματος του Πανεπιστημίου της Πάτρας και εισήγηση για ένταξη του στον κατάλογο αρμόδιων οργανισμών του άρθρου 36 (Κανονισμός 178/2002).
- Επικαιροποίηση των οικονομικών στοιχείων του Εθνικού Καποδιστριακού Πανεπιστημίου Αθηνών, οργανισμού ενταγμένου στη λίστα των οργανισμών του άρθρου 36 της EFSA.
- Υποστήριξη υποβολής αιτήματος του Γεωπονικού Πανεπιστημίου Αθηνών ένταξης στον κατάλογο αρμόδιων οργανισμών του άρθρου 36 (Κανονισμός 178/2002).

Γράφημα 1: Η συνεργασία της Ελλάδας με την EFSA (πηγή: προσαρμοσμένο από γράφημα EFSA)



10.4 ΠΡΟΩΘΗΣΗ ΤΩΝ ΔΡΑΣΕΩΝ ΤΗΣ EFSA ΣΧΕΤΙΚΑ ΜΕ ΤΗΝ ΑΞΙΟΛΟΓΗΣΗ ΚΑΙ ΕΠΙΚΟΙΝΩΝΙΑ ΤΗΣ ΕΠΙΚΙΝΔΥΝΟΤΗΤΑΣ ΣΕ ΕΘΝΙΚΟ ΕΠΙΠΕΔΟ

Στο πλαίσιο επιστημονικής συνεργασίας μεταξύ των μελών του δικτύου των Εσσιακών Σημείων και της EFSA:

- Διαχείριση 22 αιτημάτων ανταλλαγής ή προώθησης επιστημονικών πληροφοριών των Εσσιακών Σημείων άλλων Κρατών Μελών της ΕΕ και της EFSA, με την υποστήριξη αρμόδιων δομών του ΕΦΕΤ ή άλλων υπηρεσιών (π.χ. ΥΠΑΑΤ, ΓΧΚ, ΕΟΦ, Υπ. Υγείας). Τα εν λόγω αιτήματα αφορούν σε θέματα αξιολόγησης

επικινδυνότητας, ασφάλειας τροφίμων και διατροφικής πολιτικής.

- Δημοσίευση στον ιστότοπο του ΕΦΕΤ των δημόσιων διαβουλεύσεων, επιστημονικών γνωμοδοτήσεων και ανακοινώσεων της EFSA
- Διακίνηση μέσω email συνολικά 146 αιτημάτων της EFSA ή άλλων ΚΜ που αφορούσαν σε προσκλήσεις για εμπειρογνώμονες, υποβολή δεδομένων, συνέδρια, εκπαιδευτικά προγράμματα και υποτροφίες, προκηρύξεις συγχρηματοδοτούμενων έργων και διαγωνισμών, διαβουλεύσεις επιστημονικών πορισμάτων, ανακοινώσεις και επιστημονικές γνωμοδοτήσεις καθώς και μελέτες ερωτηματολογίου (Γράφημα 2).

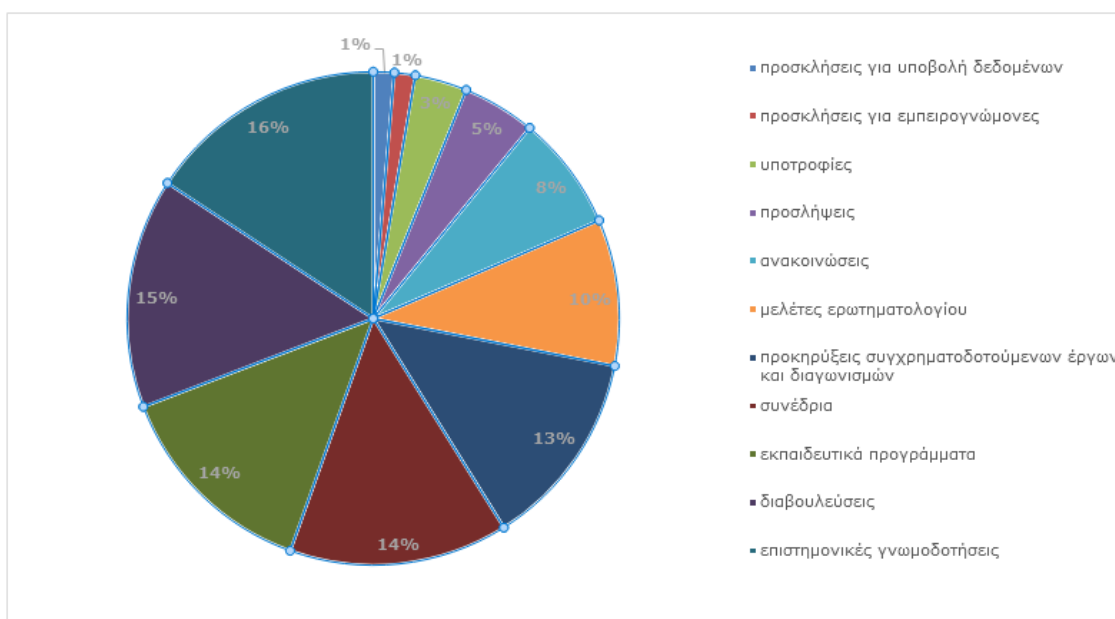

Γράφημα 2: Κατηγοριοποίηση αιτημάτων που διακινήθηκαν από το Εστιακό Σημείο

- Συμβολή στην εύρεση εκπαιδευόμενων για τα ευρωπαϊκά εκπαιδευτικά προγράμματα BTSF που αφορούν στην υποστήριξη της αξιολόγησης επικινδυνότητας.
- Υποστήριξη της μελέτης της EFSA σχετικά με την συλλογή στοιχείων για τη θνησιμότητα των μελισσών σε ορισμένες ευρωπαϊκές χώρες (υπόδειξη μελισσοκόμων από όλες τις περιοχές της χώρας για τη συμπλήρωση ερωτηματολογίου που μεταφράστηκε στην ελληνική γλώσσα από το Εστιακό Σημείο).

10.5 ΕΝΔΥΝΑΜΩΣΗ ΤΗΣ ΕΡΕΥΝΑΣ ΓΙΑ ΤΗ ΔΙΑΜΟΡΦΩΣΗ ΠΟΛΙΤΙΚΩΝ ΑΣΦΑΛΕΙΑΣ ΤΡΟΦΙΜΩΝ - ΣΥΜΜΕΤΟΧΗ ΣΕ ΧΡΗΜΑΤΟΔΟΤΟΥΜΕΝΑ ΠΡΟΓΡΑΜΜΑΤΑ

- Υποβολή πρότασης συμμετοχής στην ευρωπαϊκή σύμπραξη με τίτλο «Partnership for the Assessment of Risk from Chemicals (PARC)» στο πλαίσιο του κοινοτικού χρηματοδοτούμενου προγράμματος HORIZON Europe.
- Υποβολή πρότασης συμμετοχής στη διεθνή σύμπραξη για την υποβολή πρότασης στο πλαίσιο του προγράμματος (Horizon 2020) – Call: Building a low-carbon, climate resilient future: Research and innovation in support of the European Green Deal (H2020-LC-GD-2020) στο χρηματοδοτούμενο έργο: Topic ID: LC-GD-

8-1-2020 «Innovative, systemic zero-pollution solutions to protect health, environment and natural resources from persistent and mobile chemicals» με το ακρωνύμιο NOTOX.

- Συμμετοχή δια εκπροσώπων στην προκήρυξη του χρηματοδοτούμενου έργου στο πλαίσιο του H2020 (Ευρωπαϊκή Επιτροπή) με τίτλο «Supporting the food safety systems of the future (FNR-08-2020).
- Ενημερωτικό σημείωμα για τη διερεύνηση πιθανής συμμετοχής του ΕΦΕΤ στη δημιουργία εθνικού πυρήνα υποδομών του Ευρωπαϊκού Προγράμματος FNH-RI.
- Αποστολή στοιχείων στο Εθνικό Κέντρο Τεκμηρίωσης στο πλαίσιο της επίσημης στατιστικής έρευνας για τη συμμετοχή του προσωπικού του ΕΦΕΤ(αριθμός υπαλλήλων, ανθρωποημέρες) και τις δαπάνες που αφορούν σε ερευνητική δραστηριότητα για το έτος 2019.
- Συμμετοχή στην Ομάδα Στρατηγικού Σχεδιασμού Εταιρικής Σχέσης της ΚΑΠ 2021-2027 για τον ειδικό στόχο εννέα για τον τομέα της ασφάλειας τροφίμων (διεξαγωγή εσωτερικής διαβούλευσης, συμμετοχή σε τηλεδιάσκεψη και σύσκεψη, κατάθεση απόψεων του ΕΦΕΤ).
- Παρακολούθηση της Στρατηγικής «Από το αγρόκτημα στο πιάτο» στο πλαίσιο της Πράσινης Συμφωνίας.
- Υποστήριξη ενημερωτικών δράσεων στο πλαίσιο των μέτρων πρόληψης για τη νόσο COVID-19.
- Αποστολή σχολίων στην ελληνική μετάφραση των συστάσεων της Ε.Ε. για ανάληψη δράσης όσον αφορά στην πρόληψη της σπατάλης τροφίμων.
- Συμμετοχή με την κοινοπραξία AGES – BfR - ΕΦΕΤ - SAFOSO στο χρηματοδοτούμενο πρόγραμμα της EFSA για την υλοποίηση εκπαιδευτικών ενοτήτων σχετικών με την αξιολόγηση της επικινδυνότητας, ως εξής:
 - συντονιστής της εκπαιδευτικής ενότητας 3 (Module 3) που διεξήχθη 24 - 31 Αυγούστου 2020
 - συμμετοχή στην προετοιμασία εκπαιδευτικού υλικού και στην ομάδα εκπαιδευτών.
- Συμμετοχή στο χρηματοδοτούμενο ερευνητικό έργο δικτύωσης αναφορικά με την ελιά και το ελαιόλαδο, το οποίο συντονίζει ο ΕΦΕΤ, με τίτλο «Οι Δρόμοι της ελιάς Υπόεργο 3: Ποιότητα και αυθεντικότητα των τελικών προϊόντων της ελιάς» ως προς τις εξής δράσεις:
 - Υλοποίηση της μελέτης συμπεριφοράς καταναλωτή μέσω ερωτηματολογίου ως προς τη νοθεία και την επιλογή ελαιολάδου και επιτραπέζιας ελιάς.
 - Αξιοποίηση των αποτελεσμάτων της μελέτης με τη συγγραφή επιστημονικού άρθρου για δημοσίευση.

Το έργο χρηματοδοτείται από το Υπουργείο Παιδείας, Έρευνας και Θρησκευμάτων/ Γενική Γραμματεία Έρευνας και Τεχνολογίας
Συμμετέχοντες φορείς: ΕΚΠΑ, ΓΠΑ, ΙΤΕ, ΕΛΜΕΠΑ, Π.ΠΑΤΡΩΝ, ΕΛΓΟ-ΔΗΜΗΤΡΑ, ΜΑΙΧ, ΕΦΕΤ.

Σκοπός του έργου είναι η ανάπτυξη ψηφιακής βιβλιοθήκης, ανοιχτής πρόσβασης με ψηφιακά αποτυπώματα ποιότητας και μοναδικότητας του ελληνικού ελαιολάδου και της επιτραπέζιας ελιάς καθώς και ανάπτυξη μοντέλων για την διάκριση των δειγμάτων με βάση την ποικιλία, την περιοχή και για τον εν γένει εντοπισμό της νοθείας.

Στο πλαίσιο του έργου αυτού:

- ✓ Υλοποιήθηκαν 1679 αναλύσεις ελαιολάδου στο Χημικό Εργαστήριο Αθήνας
94 δείγματα για 11 αναλύσεις ανά δείγμα: Οξύτητα, Αριθμός Υπεροξειδίου, K232/K268/ΔΚ, FAMES, ΔECN42, Στερόλες, Αλειφατικές Αλκοόλες, Πολυφαινόλες, Αλκυλεστέρες, Κηροί, Στιγμασταδιένιο
140 δείγματα για 4 αναλύσεις ανά δείγμα: Αλειφατικές Αλκοόλες, Αλκυλεστέρες, Κηροί, Στιγμασταδιένιο
85 δείγματα για 1 ανάλυση ανά δείγμα: Στερόλες
- ✓ Εκδόθηκε η Επιστημονική Δημοσίευση:
Theano Mikrou, Elisavet Pantelidou, Niki Parasyri, Andreas Papaioannou, Maria Kapsokefalou, Chrysavgi Gardeli and Athanasios Mallouchos. Varietal and Geographical «Discrimination of Greek Monovarietal Extra Virgin Olive Oils Based on Squalene, Tocopherol, and Fatty Acid Composition», 2020, Molecules, 25, 3818.
- ✓ Πραγματοποιήθηκαν συναντήσεις συνεργασίας της Ομάδας Έργου σχετικά με την αξιολόγηση της μελέτης της συμπεριφοράς των καταναλωτών

11. ΕΘΝΙΚΟ ΣΗΜΕΙΟ ΕΠΑΦΗΣ ΤΟΥ CODEX ALIMENTARIUS

Ο Codex Alimentarius, βασιζόμενος σε επιστημονικά στοιχεία, αναπτύσσει διεθνή πρότυπα, κατευθυντήριες γραμμές και κώδικες πρακτικής, με στόχο την προστασία της υγείας των καταναλωτών και τη διασφάλιση δίκαιων πρακτικών στο εμπόριο τροφίμων. Τα πρότυπα τροφίμων, οι κατευθυντήριες γραμμές και οι συστάσεις του Codex αναγνωρίζονται ως σημεία αναφοράς για τα τρόφιμα στο πλαίσιο των σχετικών συμφωνιών του Παγκόσμιου Οργανισμού Εμπορίου (WTO).

Ο ρόλος του Εθνικού Σημείου Επαφής Codex είναι ο βέλτιστος συντονισμός ενεργειών και δράσεων με στόχο τη διαμόρφωση εθνικής θέσης εν' όψει των συντονιστικών συνεδριάσεων και τη διαμόρφωση της ενωσιακής θέσης επί των θεμάτων της ημερήσιας διάταξης των Επιτροπών του Codex. Για την επίτευξη της αποστολής του έχει ως βασικό στόχο την εξασφάλιση της απρόσκοπτης και έγκαιρης διάχυσης πληροφοριών στα ενδιαφερόμενα μέρη.

Επιπλέον, το Εθνικό Σημείο Επαφής Codex ακολουθεί τις συστάσεις του Συμβουλίου Υπουργών της 22ης Οκτωβρίου 2012³ (οι οποίες προέκυψαν μετά την έγκριση του προτύπου για τον καθορισμό ανώτατων ορίων καταλοίπων (MRLs) ρακτοπαμίνης), συμμετέχοντας στη στρατηγική γραμμή δράσης της ΕΕ με σκοπό την ενίσχυση της επιρροής της ΕΕ στις εργασίες του Codex Alimentarius.

Τέλος, το Εθνικό Σημείο Επαφής Codex προκειμένου να ανταποκριθεί άρτια, αποτελεσματικά και με διαφάνεια, και να αναπτύξει τις δραστηριότητες και δράσεις του εντός και εκτός της χώρας, εφαρμόζει την επικαιροποιημένη «Εγκύκλιο για τη Λειτουργία του Εθνικού Σημείου Επαφής του Codex Alimentarius» (Αρ. Πρωτ. 9091/13-07-2018/ΕΦΕΤ, ΑΔΑ: ΒΟΖΙΟ9Τ-ΕΛ5), με στόχο α) την καλύτερη δυνατή αξιοποίηση των περιορισμένων πόρων της χώρας, β) την εστίαση σε θέματα προτεραιότητας, γ) τη διευκόλυνση της κατανόησης και του τρόπου προσέγγισης των εργασιών του Codex εντός της χώρας και δ) την ενίσχυση της διαφάνειας στις εργασίες του Codex εντός της χώρας.

Στο πλαίσιο αυτό πραγματοποιήθηκαν οι ακόλουθες δράσεις:

11.1 ΕΠΙΚΑΙΡΟΠΟΙΗΣΗ ΤΗΣ ΙΣΤΟΣΕΛΙΔΑΣ ΤΟΥ ΕΦΕΤ (WWW.EFET.GR) ΠΟΥ ΑΝΑΦΕΡΕΤΑΙ ΣΤΟΝ CODEX ALIMENTARIUS ΚΑΙ ΤΟ ΕΘΝΙΚΟ ΣΗΜΕΙΟ ΕΠΑΦΗΣ ΤΟΥ.

Ειδικότερα, η διαδικτυακή ιστοσελίδα του ΕΦΕΤ που αναφέρεται στον Codex Alimentarius εξελίχθηκε και αναπτύχθηκε περαιτέρω, παρέχοντας αφενός μία ευκολότερη και πιο άμεση πρόσβαση από το ευρύ κοινό και αφετέρου δίνοντας πληροφόρηση για πληρέστερη κατανόηση τι αφορά ο Codex Alimentarius, ποιος ο ρόλος και οι αρμοδιότητες του Εθνικού Σημείου Επαφής και τέλος ενδυναμώνοντας την ενεργή συμμετοχή των εταίρων σε θέματα που συζητούνται σε επίπεδο Codex Alimentarius. Με τον τρόπο το Εθνικό Σημείο Επαφής προάγει τη δημόσια διαβούλευση και τη συνεργασία με αρμόδιες υπηρεσίες, οργανώσεις καταναλωτών, επιστημονικούς και επαγγελματικούς φορείς, ακαδημαϊκή κοινότητα, βιομηχανία τροφίμων. Επιπλέον δίνεται η δυνατότητα στο ευρύ καταναλωτικό κοινό να είναι σε

³ 14981/12 της 16 Οκτωβρίου 20-12, «Ακόλουθες ενέργειες κατόπιν της έγκρισης από την του Κώδικα Τροφίμων (Codex Alimentarius), κατά την 35η συνεδρίασή της, του προτύπου για τον καθορισμό ανώτατων ορίων καταλοίπων (MRLs) ρακτοπαμίνης - Συμπεράσματα του Συμβουλίου»

επικοινωνία με το Εθνικό Σημείο Επαφής για οιαδήποτε απορία ή την περαιτέρω ενημέρωση.

11.2 ΕΝΔΥΝΑΜΩΣΗ ΤΗΣ ΕΘΝΙΚΗΣ ΕΚΠΡΟΣΩΠΗΣΗΣ ΚΑΙ ΣΥΜΜΕΤΟΧΗΣ ΣΤΙΣ ΕΡΓΑΣΙΕΣ ΤΟΥ CODEX

11.2.1 Σύνοδοι Επιτροπών Codex Alimentarius.

Λόγω της πανδημίας COVID-19, οι προγραμματισμένες φυσικές συναντήσεις όλων των Επιτροπών του Codex (σύνολο 13) αναβλήθηκαν, εκτός από την 43^η συνεδρίαση της Επιτελικής Επιτροπής Codex Alimentarius (CAC43), η οποία για πρώτη φορά διεξήχθη με διαδικτυακό τρόπο ακολουθώντας τις θεμελιώδεις αξίες που διέπουν τον Codex (πρόσβαση όλων στην καθολική συμμετοχή, συνεργασία, οικοδόμηση συναίνεσης και διαφάνεια). Για την μετατροπή της συνεδρίασης με φυσική παρουσία σε διαδικτυακή, προηγήθηκε ψηφοφορία κατά την οποία επετέχθη συμφωνία από τουλάχιστον των 2/3 των μελών-χωρών του Codex. Η Ελλάδα απέστειλε τη θετική της ψήφο. Η υλοποίηση της CAC43 κρίθηκε αναγκαία ώστε να επικυρωθούν τα συμπεράσματα των Επιτροπών του Codex που αφορούσαν σε πρότυπα, διαδικασίες και κατευθυντήριες οδηγίες και να μην υπάρξει οπισθοδρόμηση στις έως τώρα εργασίες που είχαν ήδη ολοκληρωθεί το 2019. Η Ελλάδα εκπροσώπησε τη χώρα στην CAC43, μέσω της συμμετοχής του Εθνικού Σημείου Επαφής Codex Alimentarius.

Τέλος, σημειώνεται ότι η Επιτροπή CCPFV29 (Επιτροπή Codex για τα μεταποιημένα φρούτα και λαχανικά) είχε ήδη αποφασιστεί το 2019 να μην διεξαχθεί με φυσική παρουσία λόγω της χαμηλής συμμετοχής και του μειωμένου ενδιαφέροντος από τις χώρες-μέλη της CCPFV, και εργάστηκε εξ' αποστάσεως το 2020 με τις σχετικές εργασίες της Επιτροπής αυτής να έχουν διεξαχθεί από τον Ιανουάριο έως τον Ιούλιο 2020. Στην CCPFV29 εγγράφησαν τρεις εκπρόσωποι από το Υπουργείο Αγροτικής Ανάπτυξης και Τροφίμων.

11.2.2 Συντονιστικές συνεδριάσεις για την προετοιμασία των θέσεων της Ε.Ε. στις συνεδριάσεις των Επιτροπών του Codex Alimentarius.

Συντονιστικές συνεδριάσεις στο Συμβούλιο της Ε.Ε. πραγματοποιούνται πριν από τις συνεδριάσεις των Επιτροπών του Codex με στόχο τη διαμόρφωση των ενωσιακών θέσεων επί των θεμάτων συζήτησης.

Λόγω της πανδημίας, διεξήχθησαν συνολικά 3 συντονιστικές συναντήσεις υπό την Κροατική Προεδρία που αφορούσαν στις Επιτροπές CCFA (Επιτροπή για τα Πρόσθετα των Τροφίμων) και CCPR (Επιτροπή για τα Υπολείμματα Φυτοπροστατευτικών Ουσιών) για την προετοιμασία των θέσεων της ΕΕ στις αντίστοιχες διεθνείς συνεδριάσεις των Επιτροπών. Επιπλέον διεξήχθησαν δύο συντονιστικές συνεδριάσεις του Συμβουλίου της ΕΕ υπό τη Γερμανική Προεδρία για την προετοιμασία των θέσεων της ΕΕ στη διεθνή συνεδρίαση της CAC43, στις οποίες συμμετείχε το Εθνικό Σημείο Επαφής Codex.

Το Εθνικό Σημείο Επαφής Codex μερίμνησε για την προετοιμασία των αποστολή ενημερωτικού υλικού προς εκπρόσωπο του Αγροτικού Τομέα της Μόνιμης Ελληνικής Αντιπροσωπείας στην ΕΕ στις Βρυξέλλες, που έχει αναλάβει την εκπροσώπηση της Ελλάδας, με τις εθνικές θέσεις, όπου αυτές υπήρχαν, καθώς και άλλες κατευθύνσεις και έγγραφα εργασίας. Στόχος της συμμετοχής ήταν η προώθηση και ενσωμάτωση των θέσεων της Ελλάδας στις θέσεις της ΕΕ καθώς και η καλύτερη παρακολούθηση των εξελίξεων και η έγκαιρη αναγνώριση των θεμάτων που χρίζουν προσοχής και ιδιαίτερης προετοιμασίας.

11.2.3 Συμμετοχή σε ηλεκτρονικές ομάδες εργασίας.

Ηλεκτρονικές ομάδες εργασίας συγκροτούνται για την προετοιμασία των εργασιών μεταξύ των συνεδριάσεων του Codex. Η συμμετοχή σε αυτές, παρότι προαιρετική, είναι σημαντική καθώς αποτελεί ένα πρώτο βήμα ανταλλαγής απόψεων / θέσεων

μεταξύ των χωρών μελών του Codex. Εκπρόσωποι από την Ευρωπαϊκή Επιτροπή συμμετέχουν σε όλες τις ομάδες εργασίας που συγκροτούνται, σχόλια ωστόσο αποστέλλονται κυρίως σε θέματα που είναι εναρμονισμένα στην ΕΕ. Τελευταία, η Ευρωπαϊκή Επιτροπή παροτρύνει τα Κ-Μ για αποστολή παρόμοιων σχολίων με αυτά της ΕΕ ώστε οι θέσεις της ΕΕ να παρουσιάζονται ενισχυμένες.

Παρόλο που οι προγραμματισμένες συναντήσεις των Επιτροπών του Codex αναβλήθηκαν για το 2020, οι εργασίες τους παραμένουν ενεργές μέσω της συνέχισης των εργασιών των ηλεκτρονικών ομάδων εργασίας τους (καθώς επίσης και με την έκδοση προσκλήσεων για υποβολή σχολίων (CLs) από τη Γραμματεία του Codex).

Το Σημείο Επαφής Codex μερίμνησε για τη συμμετοχή της Ελλάδας στις ηλεκτρονικές ομάδες εργασίας του Codex, αποστέλλοντας στους αποδέκτες αλληλογραφίας του Codex τις προσκλήσεις για συμμετοχή στις εργασίες που συστάθηκαν κάτω από τις διαφορετικές Επιτροπές του Codex (συνολικά 23).

Η συμμετοχή της Ελλάδας αφορούσε στις:

- TFAMR, με εκπρόσωπο από το Υπουργείο Αγροτικής Ανάπτυξης και Τροφίμων.
- CCSCH με εκπρόσωπο από τον ΕΦΕΤ, για το σχέδιο προτύπου Codex για την αποξηραμένη ρίγανη και τον κρόκο (σαφράν)
- CCFICS για την απάτη τροφίμων με συμμετοχή από το Γενικό Χημείο του Κράτους

Η συμμετοχή της Ελλάδας στις ηλεκτρονικές ομάδες εργασίας θα μπορούσε να βελτιωθεί, ειδικά στις Επιτροπές Προϊόντων (Commodity Committees) για τις οποίες υπάρχει εθνικό ενδιαφέρον ή σε θέματα που οι θέσεις της ΕΕ δεν τυγχάνουν ευρείας αποδοχής στα υπόλοιπα μέλη του Codex.

11.2.4 Εθνική εκπροσώπηση στην 43η (διαδικτυακή) συνάντηση της Επιτελικής Επιτροπής Codex (CAC) και σχετικές δράσεις για την προετοιμασία

A. Συμμετοχή του Εθνικού Σημείου Επαφής Codex σε προπαρασκευαστικές, συναντήσεις της ομάδας εργασίας του Συμβουλίου της Ε.Ε.

- ✓ Το Εθνικό Σημείο Επαφής Codex συμμετείχε σε δύο, άτυπες προπαρασκευαστικές συναντήσεις της ομάδας εργασίας του Συμβουλίου της Ε.Ε. για την προετοιμασία των θεμάτων της CAC43, υπό την Γερμανική Προεδρία (24 Ιουνίου και 7 Σεπτεμβρίου 2020) και σύνταξη και αποστολή εκθέσεων συμμετοχής για ενημέρωση προς τις αρμόδιες και συναρμόδιες υπηρεσίες της χώρας.
- ✓ Επίσης συμμετείχε και σε όλες τις «επιτόπιες», διαδικτυακές συναντήσεις που οργανώθηκαν από την Γερμανική Προεδρία για τη συζήτηση των θεμάτων (24, 25, 26 Σεπτεμβρίου 2020, 6, 12, 19, 29 Οκτωβρίου 2020).

B. Συμμετοχή του Εθνικού Σημείου Επαφής Codex στην 43^η (διαδικτυακή) συνάντηση της Επιτελικής Επιτροπής Codex (CAC)

- ✓ Το Εθνικό Σημείο Επαφής Codex συμμετείχε σε δύο διαδικτυακά σεμινάρια που οργανώθηκαν από τον Γραμματέα του Codex για ενημέρωση των αντιπροσωπειών σε διαδικαστικά θέματα, δίνοντας κατευθύνσεις και οδηγίες για τον τρόπο διεξαγωγής της Ολομέλειας της CAC43 (28 Ιουλίου και 11 Σεπτεμβρίου 2020).
- ✓ Το Εθνικό Σημείο Επαφής Codex συμμετείχε στην 43^η (διαδικτυακή) συνάντηση της CAC, συνολικής διάρκειας επτά ημερών, η οποία αφορούσε σε τριώρες συναντήσεις στις 24, 25, 26 Σεπτεμβρίου 2020 και 12, 19 Οκτωβρίου 2020 καθώς και στις 5 και 6 Νοεμβρίου για τη συζήτηση για την υιοθέτηση της τελικής έκθεσης της CAC43.

Γ. Συμμετοχή του Εθνικού Σημείου Επαφής Codex σε συναντήσεις που οργανώθηκαν από τον Συντονιστή της CCEURO στο περιθώριο της 43^{ης} συνάντησης της Επιτελικής Επιτροπής Codex (CAC)

- ✓ Για την καλύτερη και αποτελεσματικότερη παρέμβαση των μελών-χωρών της γεωγραφικής περιοχής της CCEURO στην CAC43, ο Συντονιστής της CCEURO, διοργάνωσε άτυπες, διαδικτυακές συναντήσεις με τις χώρες-μέλη της γεωγραφικής περιοχής της Ευρώπης, την Ε. Επιτροπή, το Συμβούλιο της Ε.Ε. και την Γερμανική Προεδρία. Η Ευρώπη επιδίωκε τη συμμετοχή ώστε να εξηγήει τις θέσεις της, να προσεγγίζει συμμαχίες στα θέματα που την απασχολούν, να επηρεάζει και να βρίσκει υποστηρικτές των ενωσιακών θέσεων της.
- ✓ Το Εθνικό Σημείο Επαφής Codex συμμετείχε σε τρεις, άτυπες συναντήσεις για την προετοιμασία της CAC43 που διοργανώθηκαν από την CCEURO (12 Μαΐου 2020, 22 Σεπτεμβρίου 2020 και 16 Νοεμβρίου 2020).
- ✓ Επίσης συμμετείχε και σε όλες τις «επιτόπιες», διαδικτυακές συναντήσεις που οργανώθηκαν από την CCEURO για τη συζήτηση των θεμάτων κατά τη διάρκεια διεξαγωγής της 43^{ης} συνάντησης της CAC (24 και 25 Σεπτεμβρίου 2020).

11.3 ΕΓΚΑΙΡΟΣ ΠΡΟΓΡΑΜΜΑΤΙΣΜΟΣ ΣΤΟ ΠΛΑΙΣΙΟ ΤΩΝ ΕΡΓΑΣΙΩΝ ΤΟΥ CODEX ALIMENTARIUS ΚΑΙ ΜΕΡΙΜΝΑ ΓΙΑ ΤΗΝ ΕΘΝΙΚΗ ΕΚΠΡΟΣΩΠΗΣΗ.

- ✓ Αποστολή έγγραφης ενημέρωσης προς τις αρμόδιες και συναρμόδιες υπηρεσίες σχετικά α) με τις προγραμματισμένες, συντονιστικές (προπαρασκευαστικές) συναντήσεις σε επίπεδο Συμβουλίου της Ε.Ε. και των Ολομελειών των Επιτροπών Codex στο πλαίσιο της Προεδρίας της Κροατίας για τον Α' εξάμηνο του 2020 και β) ως προς ποιοι επιθυμούν να συμμετέχουν σε αυτές.
- ✓ Ενημέρωση και συνεχής επικοινωνία με τον Αγροτικό Τομέα της Μόνιμης Ελληνικής Αντιπροσωπείας στην ΕΕ στις Βρυξέλλες για τη διασφάλιση της εκπροσώπησης της Ελλάδας στις συντονιστικές συναντήσεις του Συμβουλίου της Ε.Ε. σε θέματα Codex.
- ✓ Αποστολή εγγράφου προς το Γενικό Προξενείο Λος Άντζελες για τη διερεύνηση εκπροσώπησης της χώρας στην 25η συνεδρίαση της Επιτροπής για τα κατάλοιπα κτηνιατρικών φαρμάκων (CCRVDF25).
- ✓ Αποστολή έγγραφης ενημέρωσης προς τις αρμόδιες και συναρμόδιες υπηρεσίες σχετικά με τις προγραμματισμένες συντονιστικές συνεδριάσεις και τις ημερομηνίες των Ολομελειών των Επιτροπών του Codex στο πλαίσιο της Πορτογαλικής Προεδρίας για το Α' εξάμηνο 2021.

11.4 ΣΥΝΕΧΗΣ ΠΑΡΑΚΟΛΟΥΘΗΣΗ ΤΩΝ ΕΞΕΛΙΞΕΩΝ ΩΣ ΠΡΟΣ ΤΗ ΛΗΨΗ ΑΠΟΦΑΣΕΩΝ ΓΙΑ ΤΗΝ ΥΛΟΠΟΙΗΣΗ ΣΥΝΑΝΤΗΣΕΩΝ ΣΤΟ ΠΛΑΙΣΙΟ ΕΡΓΑΣΙΩΝ ΤΟΥ CODEX ALIMENTARIUS ΣΕ ΠΑΓΚΟΣΜΙΟ ΚΑΙ ΕΥΡΩΠΑΪΚΟ ΕΠΙΠΕΔΟ, ΛΟΓΩ ΤΗΣ ΠΑΝΔΗΜΙΑΣ.

- ✓ Παρακολούθηση της εξέλιξης του προγραμματισμού των συναντήσεων στο πλαίσιο του Codex Alimentarius τόσο σε παγκόσμιο όσο και ευρωπαϊκό επίπεδο, ως συνέπεια των επιπτώσεων εμφάνισης της πανδημίας ήδη από τις αρχές του 2020.
- ✓ Έγγραφο ενημέρωση των αρμόδιων υπηρεσιών της χώρας για την πραγματοποίηση ή μη των συναντήσεων που είχαν προγραμματιστεί για το 2020.
- ✓ Εθνική εκπροσώπηση στην άτυπη τηλεδιάσκεψη που οργανώθηκε από τον Συντονιστή της CCEURO (12 Μαΐου 2020) σχετικά με την επισκόπηση των

- συναντήσεων του Codex σε σχέση με την πανδημία COVID-19 και λοιπά άλλα θέματα που αφορούν και στην CCEURO.
- ✓ Εθνική εκπροσώπηση στην άτυπη τηλεδιάσκεψη που οργανώθηκε από την Κροατική Προεδρία του Συμβουλίου της Ε.Ε. (25 Μαΐου 2020) σχετικά με την επισκόπηση των συναντήσεων του Codex σε σχέση με την πανδημία COVID-19 και λοιπά άλλα θέματα που αφορούν την Επιτελική Επιτροπή CAC και την Εκτελεστική Επιτροπή CCEXEC.
 - ✓ Σύνταξη και αποστολή ενημερωτικών σημειωμάτων προς τις αρμόδιες και συναρμόδιες υπηρεσίες της χώρας για τα αποτελέσματα των συναντήσεων αυτών.

11.5 ΜΕΡΙΜΝΑ ΓΙΑ ΤΗ ΣΥΓΚΡΟΤΗΣΗ ΟΜΑΔΩΝ ΕΡΓΑΣΙΑΣ ΓΙΑ ΤΗ ΔΙΑΜΟΡΦΩΣΗ ΘΕΣΕΩΝ ΕΠΙ ΘΕΜΑΤΩΝ ΤΟΥ CODEX

Σύμφωνα και με την Εγκύκλιο Λειτουργίας του Εθνικού Σημείου Επαφής Codex, το Εθνικό Σημείο Επαφής δύναται να συγκροτεί κατά περίπτωση ομάδες εργασίας για την καλύτερη διαχείριση συγκεκριμένων θεμάτων του Codex με εθνικό ενδιαφέρον. Οι ομάδες αυτές έχουν το ρόλο Εθνικής Επιτροπής Codex με αρμοδιότητα σε συγκεκριμένη θεματική ενότητα και για συγκεκριμένη θεματική ενότητα και για καθορισμένη χρονική διάρκεια.

Στο πλαίσιο αυτό επικαιροποιήθηκε η σύνθεση της ομάδας εργασίας του ΕΦΕΤ για τα αρωματικά φυτά του 2016. Η νέα σύνθεση της ομάδας αποτελείται από εκπροσώπους από ΕΦΕΤ, ΥΠΑΑΤ, ΕΛΓΟ ΔΗΜΗΤΡΑ, την Ακαδημαϊκή Κοινότητα (ΑΠΘ, ΓΠΑ), τη βιομηχανία και τους παραγωγικούς κλάδους (ΣΕΒΤ, Μυρεψός ΑΜΚΕ).

11.6 ΔΙΑΜΟΡΦΩΣΗ ΕΘΝΙΚΩΝ ΘΕΣΕΩΝ

Θέματα εθνικής σημασίας στο πλαίσιο των εργασιών του Codex Alimentarius

Αποξηραμένη ρίγανη και κρόκος (σαφράν)

Ο συντονισμός για τη διαμόρφωση και την αποστολή εθνικών θέσεων για τα σχέδια προτύπων για την αποξηραμένη ρίγανη και τον κρόκο αναπτύσσονταν σε δύο παράλληλους άξονες και αφορούσαν: α) την ηλεκτρονική ομάδα εργασίας της Επιτροπής CCSCCH από τη συμμετοχή του ΕΦΕΤ στις σχετικές εργασίες και β) στην αποστολή εθνικών σχολίων στις σχετικές προσκλήσεις CL του Codex στο Συμβούλιο της Ε.Ε., το οποίο συντόνιζε τη διαμόρφωση της ενωσιακής θέσης.

Α. Ο συντονισμός για τη διαμόρφωση εθνικής θέσης στο πλαίσιο συμμετοχής του ΕΦΕΤ στις εργασίες της ηλεκτρονικής ομάδας εργασίας της Επιτροπής CCSCCH για την αποξηραμένη ρίγανη και τον κρόκο περιλάμβανε:

- ✓ Μελέτη σχεδίων προτύπων για τα ποιοτικά χαρακτηριστικά του Codex για την αποξηραμένη ρίγανη και τον κρόκο.
- ✓ Συντονισμό διαμόρφωσης θέσης με την ομάδα εργασίας του ΕΦΕΤ για τα αρωματικά φυτά που αφορούσε σε επικοινωνία, ενημέρωση και διαβούλευση επί των σχεδίων προτύπων, λαμβάνοντας υπόψη και τα σχόλια που έχουν υποβληθεί από τους συμμετέχοντες και τον πρόεδρο της ηλεκτρονικής ομάδας.
- ✓ Οριστικοποίηση και διαβίβαση σχολίων Ελλάδας στην ηλεκτρονική ομάδα εργασίας της CCSCCH για την αποξηραμένη ρίγανη που είχαν αποσταλεί το 2019.
- ✓ Συμμετοχή στην διαδικτυακή, τηλεδιάσκεψη της ηλεκτρονικής ομάδας εργασίας (eWG) του Codex Alimentarius για το σχέδιο προτύπου της αποξηραμένης ρίγανης και ενημέρωση των συμμετεχόντων για τις θέσεις της Ελλάδας.

B. Ο συντονισμός για τη διαμόρφωση εθνικής θέσης στο πλαίσιο διαμόρφωσης συντονισμένης, ενωσιακής θέσης από το Συμβούλιο της Ε.Ε. σε απάντηση στις προσκλήσεις CL του Codex, περιλάμβανε:

✓ Συντονισμό διαμόρφωσης θέσης για το CL 2019/98/OCS-SCH: «Request for Comments at Step 6 on the Draft Standard for dried Oregano» που περιλάμβανε διαβούλευση με την ομάδα εργασίας του ΕΦΕΤ για τα αρωματικά φυτά και τους εκπροσώπους του Δικτύου των αρμοδίων και συναρμοδίων υπηρεσιών του Εθνικού Σημείου Επαφής.

✓ Οριστικοποίηση και αποστολή των τελικών εθνικών θέσεων στο Συμβούλιο της Ε.Ε..

Σημειώνεται ότι η τελική ενωσιακή απάντηση που εστάλη στη Γραμματεία του Codex Alimentarius ενσωμάτωσε στο προς συζήτηση σχέδιο προτύπου ορισμένα από τα σχόλια της Ελλάδας και άλλα τα έθεσε ως ερώτημα που χρήζουν διευκρίνισης από την CCSCH.

✓ Συντονισμό διαμόρφωσης θέσης για το CL 2019/94/OCS-SCH: «Request for Comments at Step 6 on the Draft Standard for Saffron» περιλάμβανε διαβούλευση με την ομάδα εργασίας του ΕΦΕΤ για τα αρωματικά φυτά και τους εκπροσώπους του Δικτύου των αρμοδίων και συναρμοδίων υπηρεσιών του Εθνικού Σημείου Επαφής.

✓ Οριστικοποίηση και αποστολή των τελικών εθνικών θέσεων στο Συμβούλιο της Ε.Ε..

Η τελική ενωσιακή απάντηση που εστάλη στη Γραμματεία του Codex Alimentarius ενσωμάτωσε στο προς συζήτηση σχέδιο προτύπου όλα τα σχόλια της Ελλάδας αφορούσαν στα ποιοτικά χαρακτηριστικά του κρόκου.

11.7 ΕΠΙΚΑΙΡΟΠΟΙΗΣΗ ΕΘΝΙΚΩΝ ΔΙΚΤΥΩΝ – ΕΝΗΜΕΡΩΣΗ ΚΑΙ ΔΙΑΒΟΥΛΕΥΣΗ

Το Σημείο Επαφής Codex έχοντας ως στόχο τη διασφάλιση της απρόσκοπτης και έγκαιρης διάχυσης πληροφοριών και αιτημάτων στους ενδιαφερόμενους για όλα τα θέματα του Codex Alimentarius, συνέχισε την αποστολή όλων των εγγράφων μέσω ηλεκτρονικού ταχυδρομείου, για τη διευκόλυνση της πρόσβασης στην πληροφορία των αρμόδιων και συναρμοδίων υπηρεσιών.

Αξίζει να σημειωθεί ότι παρόλο τη ματαίωση δώδεκα εκ των δεκατριών συναντήσεων των Επιτροπών Codex και των αντίστοιχων προπαρασκευαστικών συναντήσεων του Συμβουλίου της Ε.Ε., ο αριθμός των μηνυμάτων που διαχειρίστηκε ήταν περίπου 608 μηνύματα (Γράφημα 3) δείχνοντας τη σημαντική προσπάθεια για συνέχιση των εργασιών του Codex.

Επιτροπές Codex



Γράφημα 3: Διαχείριση αιτημάτων από το Εθνικό Σημείο του Codex Alimentarius ανά Επιτροπή για το έτος 2020 (έγγραφα εργασίας, προσκλήσεις συμμετοχής, σχόλια επί των εγγράφων του Codex).

Ειδικότερα, πραγματοποιήθηκαν οι παρακάτω ενέργειες:

- ✓ Επικαιροποίηση της λίστας αποδεκτών της αλληλογραφίας του Codex Alimentarius που αφορούσαν τις υπηρεσίες του ΕΦΕΤ και των αρμοδίων-συναρμοδίων υπηρεσιών της χώρας.
- ✓ Διαχείριση 608 περίπου μηνυμάτων που αφορούσαν στις δράσεις του Εθνικού Σημείου Επαφής του Codex, αλληλεπιδρώντας με υπηρεσίες (όπως ενημερώνοντας τους σχετικούς αποδέκτες της αλληλογραφίας του Codex σε εθνικό επίπεδο, κλπ), την πολιτική ηγεσία υπουργείων εντός χώρας και υπηρεσίες και οργανισμούς εκτός χώρας (όπως με το Συμβούλιο της Ε.Ε., Codex/FAO/WHO, CCEURO, κλπ). Από τα μηνύματα αυτά, τα 562 μηνύματα αφορούσαν σε έγγραφα εργασίας της Γραμματείας του Codex Alimentarius και της Γραμματείας του Συμβουλίου της Ευρωπαϊκής Ένωσης (Γράφημα 3). Τα υπόλοιπα συνιστούν μηνύματα αποστολής εθνικών θέσεων-υποστηρικτικών εγγράφων-ενημερώσεων προς τη Μόνιμη Ελληνική Αντιπροσωπεία, λοιπές ενημερώσεις γενικού και οριζόντιου ενδιαφέροντος από FAO/WHO/Codex/Επιτροπών Codex (πχ προσκλήσεις υποβολής δεδομένων για κάδμιο, μόλυβδο, μεθυλυδράργυρο, πρόσθετα τροφίμων, GBS, προκηρύξεις θέσεων, εξελίξεις για την πανδημία, εκθέσεις από Επιτροπές εμπειρογνομόνων FAO/WHO).
- ✓ Ενημέρωση του δικτύου επικοινωνίας του Σημείου Επαφής Codex σχετικά με τις προσκλήσεις των FAO και WHO για συμμετοχή στα κάτωθι διαδικτυακά σεμινάρια:
 - «Lifting lockdowns – What next for food systems?» που διεξήχθη στις 28 Μαΐου 2020 για την Ευρώπη και την Κεντρική Ασία για την ενημέρωση τρόπων αντιμετώπισης συνεπειών του COVID-19 & προκλήσεις στον αγροδιατροφικό τομέα σε Ευρώπη/Κεντρική Ασία.
 - το Ταμείο FAO/WHO Χρηματοδότησης Codex που διεξήχθη στις 9 Σεπτεμβρίου 2020.
 - «How can we improve data gathering on antimicrobial usage at national level» που διεξήχθη στις 15 Οκτωβρίου 2020.
 - Περιφερειακό Συνέδριο για την Ασφάλεια Τροφίμων στην Ασία και τον Ειρηνικό που διεξήχθη στις 17, 19, 24 και 26 Νοεμβρίου 2020.
 - «Food Safety in the era of COVID-19: earning consumer’s trust» που διεξήχθη στις 17 Νοεμβρίου 2020.
 - «COVID-19 and food safety control and management» που διεξήχθη στις 16 Δεκεμβρίου 2020.
 - «FAO webinar presents tested social protection measures countering the impact of COVID-19» που διεξήχθη στις 8 Ιουλίου 2020.
- ✓ Ενημέρωση του δικτύου επικοινωνίας του Σημείου Επαφής Codex για ενημερώσεις σε θέματα αξιολόγησης της επικινδυνότητας των FAO και WHO που αφορούσαν σε:
 - Δημοσίευση της μονογραφίας 23 της JECFA, ως αποτέλεσμα της 87ης συνάντησης της JECFA (Ιούνιος 2019).

- Δημοσίευση της τελικής έκθεσης της συνάντησης της παγκόσμιας κοινότητας που αφορά στην πλατφόρμα του FAO για τα Γενετικά Τροποποιημένα τρόφιμα
 - Εορτασμό της Παγκόσμιας Εβδομάδας Αντιμικροβιακής Αφύπνισης στις 18-24 Νοεμβρίου 2020.
 - Την έκθεση της συνάντησης της κοινής επιτροπής εμπειρογνομόνων FAO/WHO σχετικά με τη διενέργεια αξιολόγησης επικινδυνότητας των αλκαλοειδών τροπανίου και ειδικότερα της σκοπολαμίνης και υοσκουαμίνης.
 - Δημοσίευση της τελικής έκθεσης από τη συνάντηση των εμπειρογνομόνων του Joint FAO/WHO για τα αλκαλοειδή τροπανίου (30 Μαρτίου-3 Απριλίου 2020)
 - Έκδοση των FAO/IFIF που αφορά στην επικαιροποίηση του κώδικα του Codex για τις καλές πρακτικές στον τομέα της διατροφής ζώων.
 - Επικαιροποίηση των Κεφαλαίων 4.5 (Γονοτοξικότητα), 6 (Εκτίμηση της διατροφικής έκθεσης των χημικών στα τρόφιμα) και 9.1.4.2. (Ένζυμα) στο EHC240 (Environmental Health Criteria).
 - Έκδοση κατευθυντήριου κειμένου ειδικής ομάδας FAO/WHO για να παρέχει συγκεκριμένες συστάσεις σχετικά με τα όρια για τη φυσική τοξική μόλυνση σπόρων *Datura stramonium* σε δημητριακά και σπόρους.
 - Αποτελέσματα της 90ης συνάντησης της JECFA (Οκτώβριος και Νοέμβριος 2020).
 - Έκδοση του FAO με τίτλο: "Climate change: Unpacking the burden on food safety".
- ✓ Ενημέρωση του δικτύου επικοινωνίας του Σημείου Επαφής Codex για τις διαβουλεύσεις από τους FAO/WHO που αφορούσαν σε:
- Κεφάλαιο 6 του EHC 240 με θέμα: «Dietary exposure assessment of chemicals in food».
 - Αναθεώρηση των κατευθυντήριων οδηγιών των FAO/WHO για τη διεξαγωγή αξιολόγησης επικινδυνότητας μικροβιολογικών παραγόντων κινδύνων, που έχει συνταχθεί από την JEMRA.
 - Επικαιροποίηση των απαιτήσεων των FAO/WHO σε θρεπτικά συστατικά για παιδιά ηλικίας από 0-36 μηνών.

11.8 ΔΡΑΣΕΙΣ ΣΧΕΤΙΚΕΣ ΜΕ ΕΘΝΙΚΗ ΚΑΙ ΕΝΩΣΙΑΚΗ ΝΟΜΟΘΕΣΙΑ

11.8.1 Εμπλουτισμένα τρόφιμα

11.8.1.1 Σχέδιο Κανονισμού για την τροποποίηση του παραρτήματος III του Κανονισμού (ΕΚ) αριθ. 1925/2006 του Ευρωπαϊκού Κοινοβουλίου και του Συμβουλίου όσον αφορά είδη φυτών που περιέχουν παράγωγα του υδροξυανθρακενίου σε τρόφιμα και συμπληρώματα διατροφής.

- ✓ Συντονισμός διαμόρφωσης εθνικής θέσης επί του εν λόγω σχεδίου Κανονισμού. Ο συντονισμός για την υποβολή εθνικής θέσης περιλάμβανε α) πρώτος σχολιασμός από ΕΦΕΤ β) διαβούλευση με τον ΕΟΦ και την Γενικό Χημείο του Κράτους, γ) αποστολή ενιαίας, εθνικής θέσης, που αφορά σε τρόφιμα και συμπληρώματα τροφίμων, στο σχέδιο Κανονισμού προς ψήφιση προς την Ε. Επιτροπή.
- ✓ Συντονισμός των ενεργειών για τον έλεγχο της ορθής γλωσσικής απόδοσης του σχετικού προτεινόμενου σχεδίου Κανονισμού από τα αγγλικά στα ελληνικά.

- ✓ Συντονισμός των ενεργειών αναφορικά με την έναρξη σιωπηρής διαδικασίας από το Συμβούλιο της ΕΕ σύμφωνα με το δεύτερο στάδιο ελέγχου της κανονιστικής διαδικασίας προς ψήφιση του εν λόγω σχεδίου κανονισμού.
- ✓ Διαχείριση και αποστολή απάντησης σε ερώτημα Υπηρεσίας της Ε. Επιτροπής σχετικά με τη συναίνεση του ΕΦΕΤ στην αποκάλυψη της εθνικής θέσης σε τρίτο για τα υδροξυανθρακένια, βάσει του Κανονισμού αρ (ΕΚ) 1049/2001.

11.8.1.2 Σχέδια Κανονισμών για την τροποποίηση του παραρτήματος III του Κανονισμού (ΕΚ) αριθ. 1925/2006 του Ευρωπαϊκού Κοινοβουλίου και του Συμβουλίου όσον αφορά (i) στις μονακολίνες από ρύζι ζύμωσης με κόκκινο ζυμομήκτυα και (ii) στις κατεχίνες πράσινου τσαγιού.

- ✓ Συντονισμός διαμόρφωσης εθνικής θέσης επί των εν λόγω σχεδίων Κανονισμών. Ο συντονισμός για την υποβολή εθνικής θέσης περιλάμβανε: (α) έγγραφη ενημέρωση προς τους εταίρους (ΥΠΑΑΤ, Γενικό Χημείο του Κράτους, ΕΟΦ και ΣΕΒΤ), (β) Συνεργασία με τον ΕΟΦ, ως αρμόδια υπηρεσία της χώρας για τα συμπληρώματα διατροφής, (γ) Σύνταξη και αποστολή εθνικών σχολίων επί των σχεδίων κανονισμών της Ε.Ε. για τα τρόφιμα, σε συνεργασία με το Γενικό Χημείο του Κράτους.

11.8.1.3 Καθορισμός ανώτατων επιπέδων προστιθέμενων βιταμινών και ανόργανων συστατικών στα εμπλουτισμένα τρόφιμα και συμπληρώματα διατροφής στην Ε.Ε.

- ✓ Ορισμός εμπειρογνώμονα στο Task Force της Ευρωπαϊκής Επιτροπής για τον καθορισμό ανώτατων επιπέδων προστιθέμενων βιταμινών και ανόργανων συστατικών στα εμπλουτισμένα τρόφιμα και συμπληρώματα διατροφής.
- ✓ Συγκρότηση ομάδας εργασίας με αντικείμενο: «Νομοθετικές πρωτοβουλίες για προσδιορισμό ανώτατων επιπέδων προστιθέμενων βιταμινών και ανόργανων συστατικών στα εμπλουτισμένα τρόφιμα και συμπληρώματα διατροφής στην ΕΕ». Η ομάδα αποτελείται από τον Πρόεδρο του Δ.Σ. του ΕΦΕΤ, εκπροσώπους από ΕΦΕΤ, ΥΠΑΑΤ, ΕΟΦ, Γενικό Χημείο του Κράτους, την Ακαδημαϊκή Κοινότητα (ΑΠΘ, ΓΠΑ), τη βιομηχανία (ΣΕΒΤ) και την Ένωση Καταναλωτών Ε.Κ.ΠΟΙ.ΖΩ..

11.8.1.4 Απαντήσεις σε ερωτήματα επιχειρήσεων τροφίμων και καταναλωτών που αφορούσαν στον Κανονισμό (ΕΚ) 1925/2006 σχετικά με την προσθήκη βιταμινών και ανόργανων συστατικών και άλλων ουσιών στα τρόφιμα δίνοντας τις απαραίτητες διευκρινίσεις προκειμένου να ακολουθείται το εθνικό και ενωσιακό νομοθετικό πλαίσιο.

11.8.2 Νέα Τρόφιμα

- ✓ Συμμετοχή στο δίκτυο εμπειρογνομώνων των Κρατών Μελών για τα Νέα Τρόφιμα και παρακολούθηση των συζητήσεων.
- ✓ Διαχείριση ερωτημάτων επιχειρήσεων τροφίμων και καταναλωτών που αφορούσαν σε Νέα Τρόφιμα (Novel Foods)
- ✓ Διαχείριση ερωτημάτων επιχειρήσεων τροφίμων-ιδιωτών που αφορούσαν στη χρήση του φυτού κάνναβη.

11.8.3 Σπατάλη τροφίμων

- ✓ Γλωσσικός έλεγχος και επιμέλεια των μεταφράσεων των «Συστάσεων για ανάληψη δράσης όσον αφορά στην πρόληψη της σπατάλης τροφίμων» της Ευρωπαϊκής Επιτροπής

11.8.4 Αμοιβαία αναγνώριση

- ✓ Αποστολή απάντησης στην υπηρεσία του Υπουργείου Ανάπτυξης και Επενδύσεων ως σημείο επαφής του Κανονισμού (ΕΕ) 2019/515 (σχετικά με την αμοιβαία αναγνώριση των εμπορευμάτων που κυκλοφορούν νόμιμα στην αγορά άλλου

κράτους μέλους και την κατάργηση του κανονισμού (ΕΚ) αριθ. 764/2008) που αφορούν σε στοιχεία του ΕΦΕΤ για το έτος 2019.

11.9 ΣΥΜΜΕΤΟΧΗ ΣΕ ΟΡΓΑΝΑ ΤΗΣ ΕΥΡΩΠΑΪΚΗΣ ΕΝΩΣΗΣ ΚΑΙ ΑΛΛΟΥΣ ΦΟΡΕΙΣ

- ✓ Συμμετοχή στην Ομάδα Εμπειρογνομόνων της Ευρωπαϊκής Επιτροπής για θέματα εφαρμογής του Κανονισμού για τη Διαφάνεια (Κανονισμός 2019/1381) σε σχέση με την EFSA.
- ✓ Συμμετοχή στη διαδικτυακή συνάντηση της Κανονιστικής Επιτροπής SCOPAFF (10 Ιουνίου 2020) για το σχέδιο κανονισμού για τα υδροξυανθρακένια
- ✓ Συμμετοχή στη διαδικτυακή συνάντηση της ομάδας εργασίας της Ευρωπαϊκής Επιτροπής για τα τρόφιμα και τα συμπληρώματα διατροφής στις 28 Σεπτεμβρίου 2020 για τα σχέδια των κανονισμών που αφορούν στις μονακολίνες, κατεχίνες σε πράσινο τσάι και υδροξυανθρακένια.
- ✓ Συμμετοχή στο δίκτυο εμπειρογνομόνων της EFSA για τα Νέα Τρόφιμα
- ✓ Συμμετοχή στο δίκτυο εμπειρογνομόνων της EFSA για τους Αναδυόμενους Κινδύνους
- ✓ Συμμετοχή στο δίκτυο Εμπειρογνομόνων Επικοινωνίας («Communication Experts Network», «CEN») της EFSA

12 ΑΝΑΠΤΥΞΗ ΔΙΑΤΡΟΦΙΚΩΝ ΜΕΛΕΤΩΝ ΚΑΙ ΣΧΕΤΙΚΩΝ ΠΑΡΕΜΒΑΣΕΩΝ ΓΙΑ ΤΗ ΔΙΑΜΟΡΦΩΣΗ ΚΑΙ ΤΗΝ ΕΝΗΜΕΡΩΣΗ ΕΠΙ ΘΕΜΑΤΩΝ ΣΧΕΤΙΚΩΝ ΜΕ ΠΟΛΙΤΙΚΕΣ ΔΙΑΤΡΟΦΗΣ

ΑΝΑΣΥΝΘΕΣΗ ΤΡΟΦΙΜΩΝ

12.1 ΣΤΡΑΤΗΓΙΚΗ ΜΕΙΩΣΗΣ ΠΡΟΣΛΗΨΗΣ ΑΛΑΤΙΟΥ

- ✓ Συνεργασία με την Ε.Κ.ΠΟΙ.ΖΩ “Ένωση Καταναλωτών – Η Ποιότητα της Ζωής” με στόχο την επικοινωνία του κινδύνου από την αυξημένη πρόσληψη αλατιού στο γενικό πληθυσμό. Συγκεκριμένα έγινε σύνταξη κειμένου για την ιστοσελίδα της Ε.Κ.ΠΟΙ.ΖΩ. και αποστολή infographic για περαιτέρω διάχυση της πληροφορίας στα μέλη της Ένωσης.
- ✓ Συνεργασία με το Υπουργείο Υγείας για τον ανασχεδιασμό και την επικαιροποίηση παλιότερου ενημερωτικού φυλλαδίου για τους καταναλωτές αναφορικά με τη μείωση αλατιού.
- ✓ Επικαιροποίηση ιστοσελίδας ΕΦΕΤ ως προς το νέο ενημερωτικό φυλλάδιο για το αλάτι.
- ✓ Συμμετοχή στη διαδικτυακή σύσκεψη του Δικτύου Δράσεων Μείωσης Αλατιού του Περιφερειακού Γραφείου του Παγκόσμιου Οργανισμού Υγείας στην Ευρώπη (European Salt Action Network) (1^η Σεπτεμβρίου 2020).
- ✓ Σύνταξη ενημερωτικού σημειώματος και εισήγηση για τροποποίηση της ισχύουσας εθνικής νομοθεσίας σχετικά με την περιεκτικότητα αλατιού στο ψωμί.

12.2 ΣΤΡΑΤΗΓΙΚΗ ΜΕΙΩΣΗΣ ΠΡΟΣΛΗΨΗΣ ΤΡΑΝΣ ΛΙΠΑΡΩΝ

- ✓ Ολοκλήρωση επιστημονικού άρθρου σχετικά με την περιεκτικότητα τρανς λιπαρών και ειδικότερα βιομηχανικώς παραγόμενων τρανς λιπαρών σε διάφορες κατηγορίες τροφίμων. Το άρθρο με τίτλο: «Fatty acid profile of processed foods in Greece with focus on trans fatty acids» δημοσιεύτηκε στο διεθνές επιστημονικό περιοδικό Journal of Consumer Protection and Food Safety.
- ✓ Ενημέρωση των εταίρων σχετικά με τα αποτελέσματα του διερευνητικού προγράμματος του ΕΦΕΤ αναφορικά με την περιεκτικότητα τρανς λιπαρών σε τρόφιμα στην ελληνική αγορά και αποστολή ειδικού infographic για τα τρανς λιπαρά, σχεδιασμένο από το Τμήμα Διατροφής και Προδιαγραφών του ΕΦΕΤ.
- ✓ Συμμετοχή στη συγγραφή επιστημονικού άρθρου για την αξιολόγηση της έκθεσης των Ελλήνων καταναλωτών στα τρανς λιπαρά, σε συνεργασία με το Γεωπονικό Πανεπιστήμιο Αθηνών.

12.3 ΔΡΑΣΕΙΣ ΣΧΕΤΙΚΑ ΜΕ ΤΑ ΕΘΕΛΟΝΤΙΚΑ ΣΥΣΤΗΜΑΤΑ ΕΠΙΣΗΜΑΝΣΗΣ ΚΥΡΙΟΥ ΟΠΤΙΚΟΥ ΠΕΔΙΟΥ (FRONT OF PACK NUTRITION LABELLING- FOP)

- ✓ Διαμόρφωση θέσης σε συνεργασία με το Τμήμα Επισήμανσης και Ηλεκτρονικού Εμπορίου της Διεύθυνσης Προστασίας Καταναλωτών του ΕΦΕΤ και αποστολή σχολίων στο Υπουργείο Αγροτικής Ανάπτυξης και Τροφίμων επί του σχεδίου Συμπερασμάτων του Συμβουλίου της Ευρωπαϊκής Ένωσης στα θέματα που αφορούσαν τη διατροφική επισήμανση πρόσθιου πεδίου τροφίμων και τα διατροφικά περιγράμματα.

- ✓ Συμμετοχή σε δύο άτυπες τηλεδιασκέψεις με τα μέλη της ομάδας εργασίας των τροφίμων της Ε.Ε. για την επισήμανση (11 και 16 Σεπτεμβρίου 2020).
- ✓ Συνδρομή στην απάντηση κοινοβουλευτικής ερώτησης για το σχήμα διατροφικής δήλωσης εμπρόσθιου πεδίου "NUTRISCORE".

12.4 ΔΕΔΟΜΕΝΑ ΚΑΤΑΝΑΛΩΣΗΣ ΤΡΟΦΙΜΩΝ

- ✓ Αποκωδικοποίηση των κωδικών των τροφίμων κατά FOODEX2 της βάσης εθνικά αντιπροσωπευτικών δεδομένων κατανάλωσης τροφίμων⁴. Σημειώνεται ότι τα δεδομένα αυτά αφορούν σε εφήβους, ενήλικες και υπερήλικες, σε εθνικά αντιπροσωπευτικό δείγμα, τα οποία έχουν ενσωματωθεί στην ευρωπαϊκή βάση δεδομένων κατανάλωσης που διατηρεί η EFSA (EFSA Comprehensive Food Consumption Database).
- ✓ Συμμετοχή στην ετήσια 13^η σύσκεψη του Επιστημονικού Δικτύου της EFSA για τα δεδομένα κατανάλωσης τροφίμων (EFSA Food Consumption Network) που πραγματοποιήθηκε στις 13 Δεκεμβρίου του 2020 διαδικτυακά.

12.5 ΠΑΡΑΚΟΛΟΥΘΗΣΗ ΤΗΣ ΠΡΟΣΛΗΨΗΣ ΠΡΟΣΘΕΤΩΝ ΤΡΟΦΙΜΩΝ

- ✓ Διερεύνηση δυνατότητας ανάπτυξης ολοκληρωμένου συστήματος παρακολούθησης της πρόσληψης των προσθέτων, με εφαρμογή ως προς την εκτίμηση της πρόσληψης συντηρητικών στα τρόφιμα. Τα αποτελέσματα της δράσης αυτής συνδράμουν επίσης και προς την αξιολόγηση επικινδυνότητας μη συμμορφούμενων προϊόντων ως προς τα πρόσθετα. Προς την κατεύθυνση αυτή, οι δράσεις αφορούσαν σε:
 1. Ψηφιοποίηση των έντυπων διατάξεων της νομοθεσίας που αφορούν στη χρήση συντηρητικών σε τρόφιμα σε κατάλληλα επεξεργάσιμα φύλλα (excel).
 2. Αντιστοίχιση των εγγραφών κατανάλωσης που περιγράφονται στα εθνικά δεδομένα κατανάλωσης (FOODEX2) με το σύστημα κατηγοριοποίησης βάσει του μοντέλου FAIM 2 (Food Additives Intake Model) της EFSA.
 3. Πιλοτική εφαρμογή της εκτίμησης της έκθεσης:
 - (α) σορβικών σε εφήβους και ενήλικες μέσω της διατροφής και υπολογισμός προσλαμβανόμενης ποσότητας σορβικών/κιλό σωματικού βάρους/ημέρα για ενήλικες και εφήβους για τις κατηγορίες τροφίμων, που αφορά στη μέση και υψηλή κατανάλωση, και
 - (β) από μη επιτρεπόμενη χρήση εγκεκριμένου προσθέτου σε κατηγορία τροφίμου (εργαστηριακή ανίχνευση καραμελοχρωμάτων σε μέλι).
 4. Παρακολούθηση των εξελίξεων σε ευρωπαϊκό επίπεδο για τις κατευθύνσεις της Ε. Επιτ. ως προς την ανάπτυξη εναρμονισμένης μεθοδολογίας στα Κ. Μ.
 5. Αποστολή εθνικών σχολίων στο σχέδιο μεθοδολογίας της Ε.Ε. για την παρακολούθηση της πρόσληψης των προσθέτων προς την ομάδα εργασίας εθνικών εμπειρογνομόνων της Ε. Επιτροπής για τα πρόσθετα τροφίμων.

⁴ Σημειώνεται ότι η πρόσβαση του ΕΦΕΤ στα δεδομένα αυτά έγινε τον Δεκέμβριο 2019 μέσω αλληλογραφίας και επικοινωνίας με το Νομικό Τμήμα της EFSA.

13. ΥΛΟΠΟΙΗΣΗ ΕΚΠΑΙΔΕΥΤΙΚΩΝ ΠΡΟΓΡΑΜΜΑΤΩΝ

13.1 ΕΚΠΑΙΔΕΥΣΗ ΤΟΥ ΠΡΟΣΩΠΙΚΟΥ ΤΩΝ ΕΛΕΓΚΤΙΚΩΝ ΑΡΧΩΝ ΚΑΙ ΤΩΝ ΦΟΡΕΩΝ ΠΟΥ ΕΜΠΛΕΚΟΝΤΑΙ ΣΤΟΝ ΕΠΙΣΗΜΟ ΈΛΕΓΧΟ ΤΩΝ ΤΡΟΦΙΜΩΝ ΣΤΗ ΧΩΡΑ

Ο ΕΦΕΤ ως Κεντρική Αρμόδια Αρχή εκπονεί προγράμματα εκπαίδευσης και κατάρτισης του προσωπικού των Αρχών ή Φορέων που διεξάγουν επισήμους ελέγχους, ώστε αυτοί να:

- α) λαμβάνουν, στον τομέα της αρμοδιότητάς τους, κατάλληλη κατάρτιση η οποία τους παρέχει τη δυνατότητα να εκτελούν σωστά τα καθήκοντά τους και να διεξάγουν τους ελέγχους κατά τρόπο συνεπή. Η κατάρτιση αυτή καλύπτει, όπως ενδείκνυται, τους τομείς που αναφέρονται στο Παράρτημα ΙΙ του Κανονισμού (ΕΕ) 625/2017 του Ευρωπαϊκού Κοινοβουλίου και του Συμβουλίου
- β) είναι ενήμεροι των εξελίξεων στον τομέα της αρμοδιότητάς τους και λαμβάνουν τακτικά πρόσθετη κατάρτιση αναλόγως των σύγχρονων απαιτήσεων
- γ) διαθέτουν ικανότητες για διεπιστημονική συνεργασία.

Ειδικότερα για το 2020 πραγματοποιήθηκαν:

- ✓ **Ένα (1) εκπαιδευτικό πρόγραμμα δια ζώσης στην Αθήνα** και λόγω πανδημίας COVID-19 **δώδεκα (12) διαδικτυακά εκπαιδευτικά προγράμματα** κατάρτισης των Επιθεωρητών του ΕΦΕΤ και των Συναρμοδίων Αρχών Ελέγχου της χώρας (Πίνακας 1), διάρκειας τριών (3) ημερών.
- ✓ **Καλύφθηκαν έξι (6) θεματικές ενότητες.**
- ✓ **Καταρτίστηκαν διακόσιοι εβδομήντα έξι (276) επιθεωρητές.**

Συγκεκριμένα:

I) Υλοποιήθηκε εκπαιδευτικό πρόγραμμα με τίτλο «Επίσημος έλεγχος στον τομέα του ελαιολάδου» (Αθήνα, 09-11/3/2020), στο οποίο καταρτίστηκαν 21 επιθεωρητές.

II) Προέβη σε ενέργειες για την αναβολή του χρόνου διεξαγωγής των προγραμμάτων εκπαίδευσης τα οποία επρόκειτο να διεξαχθούν μετά από τις 18 Μαρτίου 2020, στο πλαίσιο λήψης μέτρων πρόληψης για την αποφυγή και περιορισμό της διάδοσης του κορονοϊού COVID-19.

III) Προέβη σε ενέργειες για την υλοποίηση εκπαιδευτικών προγραμμάτων μέσω διαδικτυακής πλατφόρμας (ZOOM).

IV) Πραγματοποίησε εκ νέου προγραμματισμό, σχεδιασμό υλοποίησης και καθορισμό νέων ημερομηνιών διενέργειας των υπόλοιπων 12 εκπαιδευτικών προγραμμάτων για το έτος 2020, μέσω σύγχρονης τηλεεκπαίδευσης, κατά το β' εξάμηνο του 2020, όπως περιγράφονται στον Πίνακα 1.

V) Υλοποίησε κατά το β' εξάμηνο του 2020, τα δώδεκα (12) εκπαιδευτικά προγράμματα σύμφωνα με τον Πίνακα 1. Τα ανωτέρω εκπαιδευτικά προγράμματα ήταν διάρκειας τριών (3) ημερών. Καλύφθηκαν έξι (6) θεματικές ενότητες και καταρτίστηκαν επιπλέον διακόσιοι πενήντα πέντε (255) επιθεωρητές.

Στα εν λόγω προγράμματα συμμετείχαν τόσο επιθεωρητές του ΕΦΕΤ όσο και των λοιπών αρμόδιων αρχών της χώρας, όπως Δ/σεων Αγροτικής Οικονομίας & Κτηνιατρικής, Δ/σεων Δημόσιας Υγείας, Δ/σεων Ανάπτυξης και Τμημάτων Εμπορίου, του ΥΠΑΑΤ (Γενικές Δ/σεις, ΕΛΓΟ-ΔΗΜΗΤΡΑ, Μπενάκειο Φυτοπαθολογικό Ινστιτούτο)

Πίνακας 1: Προγράμματα εκπαίδευσης και κατάρτισης των επιθεωρητών του ΕΦΕΤ και των επιθεωρητών Φορέων που ασκούν τον επίσημο έλεγχο των τροφίμων στη χώρα για το έτος 2020

A/A	ΤΙΤΛΟΣ ΠΡΟΓΡΑΜΜΑΤΟΣ	ΤΟΠΟΣ ΔΙΕΞΑΓΩΓΗΣ*	ΕΝΑΡΞΗ	ΛΗΞΗ	ΗΜΕΡΕΣ ΚΑΤΑΡΤΙΣΗΣ	ΩΡΕΣ ΚΑΤΑΡΤΙΣΗΣ
1	Επίσημος έλεγχος στον τομέα του ελαιολάδου	ΑΘΗΝΑ	09/03/2020	11/3/2020	6	48
		[ΘΕΣ/ΝΙΚΗ]	02/11/2020	04/11/2020		
2	Επίσημος Έλεγχος στον τομέα της Επισήμανσης – Παρουσίασης – Διαφήμισης των Τροφίμων	[ΑΘΗΝΑ]	04/11/2020	06/11/2020	9	72
		[ΘΕΣ/ΝΙΚΗ]	12/10/2020	14/10/2020		
		[ΠΑΤΡΑ]	09/11/2020	11/11/2020		
3	Επίσημος έλεγχος στον τομέα των πρόσθετων τροφίμων	[ΑΘΗΝΑ]	14/10/2020	16/10/2020	6	48
		[ΘΕΣ/ΝΙΚΗ]	21/10/2020	23/10/2020		
4	Κυρωτικό Ν.4235/2014 Ζητήματα εφαρμογής του Ν.4235/2014 - Διοικητικά μέτρα, διαδικασίες και κυρώσεις στον τομέα των τροφίμων	[ΑΘΗΝΑ]	19/10/2020	21/10/2020	9	72
		[ΘΕΣ/ΝΙΚΗ]	16/11/2020	18/11/2020		
		[ΠΑΤΡΑ]	02/12/2020	04/12/2020		
5	Αξιολόγηση συστημάτων διαχείρισης ασφάλειας τροφίμων (HACCP)- Μέθοδοι και τεχνικές δειγματοληψίας	[ΑΘΗΝΑ]	14/12/2020	16/12/2020	6	48
		[ΘΕΣ/ΝΙΚΗ]	23/11/2020	25/11/2020		
6	Επίσημος έλεγχος στον τομέα των γαλακτοκομικών προϊόντων	[ΑΘΗΝΑ]	07/12/2020	09/12/2020	3	24
ΣΥΝΟΛΟ					39	312

* οι [] υποδηλώνουν τον αρχικό σχεδιασμό, αλλά η διεξαγωγή υλοποιήθηκε μέσω πλατφόρμας ZOOM.

VI) Μεριμνήσε για τη συμμετοχή του προσωπικού του ΕΦΕΤ σε επιμορφωτικές δράσεις εξωτερικού στο πλαίσιο της Ευρωπαϊκής Πρωτοβουλίας «Καλύτερη Κατάρτιση για ασφαλέστερα Τρόφιμα» (BTSF-Better Training For Safer Food) με σκοπό τη κατάρτισή του σε θέματα υγιεινής και ασφάλειας των τροφίμων (π.χ. ενημέρωση των Δ/νσεων του ΕΦΕΤ για εκπαιδευτικά προγράμματα στο εξωτερικό - συλλογή και επεξεργασία αιτήσεων και υποβολή συμμετοχών στο ΥΠΑΑΤ.)

Κατά το έτος 2020, συμμετείχαν συνολικά πέντε (5) επιθεωρητές του ΕΦΕΤ σε πέντε (5) θεματικές ενότητες προγραμμάτων BTSF (Πίνακας 2). Σημειώνεται ότι ο αριθμός αυτός αντιστοιχεί σε συμμετοχές έως τέλη Φεβρουαρίου 2020, καθώς λόγω πανδημίας όλα τα εκπαιδευτικά προγράμματα ακυρώθηκαν.

Πίνακας 2: «Επιμορφωτικές δράσεις εξωτερικού στο πλαίσιο της Ευρωπαϊκής Πρωτοβουλίας «Καλύτερη Κατάρτιση για ασφαλέστερα Τρόφιμα» (BTSF-Better Training For Safer Food) στα οποία συμμετείχαν επιθεωρητές του Ε.Φ.Ε.Τ., κατά το έτος 2020».

Α/Α	ΤΙΤΛΟΣ ΕΚΠΑΙΔΕΥΤΙΚΟΥ ΠΡΟΓΡΑΜΜΑΤΟΣ	ΤΟΠΟΣ ΔΙΕΞΑΓΩΓΗΣ	ΗΜΕΡΟΜΗΝΙΕΣ ΔΙΕΞΑΓΩΓΗΣ	ΑΡΙΘΜΟΣ ΕΠΙΘΕΩΡΗΤΩΝ ΕΦΕΤ
1	ΣΥΝΘΕΣΗ ΤΡΟΦΙΜΩΝ	ΒΡΥΞΕΛΛΕΣ	13-17/01/2020	1
2	ΕΛΕΓΧΟΣ ΒΕΛΤΙΩΤΙΚΩΝ ΟΥΣΙΩΝ ΤΡΟΦΙΜΩΝ (ΠΡΟΣΘΕΤΑ ΤΡΟΦΙΜΩΝ)	ΜΑΛΤΑ	10-14/02/2020	1
3	ΜΙΚΡΟΒΙΟΛΟΓΙΚΟΙ ΠΑΡΑΓΟΝΤΕΣ ΚΙΝΔΥΝΟΥ	ΜΠΟΛΩΝΙΑ	27-30/01/2020	1
4	ΧΗΜΙΚΟΙ ΠΑΡΑΓΟΝΤΕΣ ΚΙΝΔΥΝΟΥ	ΒΑΛΕΝΘΙΑ	27-30/01/2020	1
5	ΕΛΕΓΧΟΣ ΥΛΙΚΩΝ ΣΕ ΕΠΑΦΗ ΜΕ ΤΡΟΦΙΜΑ	ΒΑΛΕΝΘΙΑ	21-24/01/2020	1
ΣΥΝΟΛΟ				5

VII) Προετοίμασε σχέδιο τροποποίησης της υπ' αριθ.:14708/2007 (ΦΕΚ Β' 1616) Απόφασης του Υπουργού Ανάπτυξης, «Όροι, προϋποθέσεις και διαδικασία υλοποίησης υποχρεωτικής εκπαίδευσης και κατάρτισης προσωπικού των επιχειρήσεων τροφίμων και των Ελεγκτικών Αρχών και Φορέων του Επίσημου Ελέγχου Τροφίμων», που αφορά στην εκπαίδευση των αρμόδιων αρχών επίσημου ελέγχου τροφίμων.

VIII) Μεριμνήσε για την ανίχνευση εκπαιδευτικών αναγκών του προσωπικού των αρμόδιων αρχών επίσημου ελέγχου τροφίμων για το έτος 2021.

IX) Σχεδιασμός και έγκριση υλοποίησης (μέσω σύγχρονης τηλεκπαίδευσης, με χρήση διαδικτυακής πλατφόρμας) έντεκα (11) εκπαιδευτικών προγραμμάτων για το έτος 2021 αναρτημένα στην ιστοσελίδα του ΕΦΕΤ (<https://www.efet.gr/index.php/el/arxes-elegxou/ekpaidefsi-prosopikoy-arxon-elegxou>)

X) Σχεδιασμός και έγκριση υλοποίησης 2 εσωτερικών προγραμμάτων για τους επιθεωρητές του ΕΦΕΤ κατά τη διάρκεια του έτους 2021, με θέματα την Κωδικοποίηση των τροφίμων κατά FoodEx2 και το ηλεκτρονικό εμπόριο.

13.2 ΚΑΤΑΡΤΙΣΗ/ΕΚΠΑΙΔΕΥΣΗ ΤΟΥ ΠΡΟΣΩΠΙΚΟΥ ΤΩΝ ΕΠΙΧΕΙΡΗΣΕΩΝ ΤΡΟΦΙΜΩΝ ΣΕ ΘΕΜΑΤΑ ΥΓΙΕΙΝΗΣ ΚΑΙ ΑΣΦΑΛΕΙΑΣ ΤΡΟΦΙΜΩΝ, ΒΑΣΙΚΟΥ ΚΑΙ ΕΞΕΙΔΙΚΕΥΜΕΝΟΥ ΕΠΙΠΕΔΟΥ

Σκοπός της κατάρτισης και εκπαίδευσης του προσωπικού των επιχειρήσεων τροφίμων σε θέματα υγιεινής και ασφάλειας τροφίμων, βασικού και εξειδικευμένου επιπέδου είναι:

- ✓ η αναβάθμιση των δεξιοτήτων του προσωπικού των επιχειρήσεων τροφίμων και αναθεώρηση/αλλαγή των στάσεων συμπεριφορών τους σε θέματα διαχείρισης της ασφάλειας των τροφίμων με τη βελτίωση της ανταγωνιστικότητας των ελληνικών προϊόντων στο εξωτερικό και την παροχή υπηρεσιών υψηλού επιπέδου και προδιαγραφών σε Έλληνες καταναλωτές και τουρίστες (ξενοδοχεία, μονάδες μαζικής εστίασης), κλπ.
- ✓ η διασφάλιση της ποιότητας και της ασφάλειας των παραγόμενων προϊόντων από τις επιχειρήσεις και κατά συνέπεια την προστασία του καταναλωτή μέσω της προάσπισης της δημόσιας υγείας και της αποφυγής παραπλάνησης του μέσω λανθασμένης εφαρμογής πρακτικών χειρισμού, επισήμανσης, κλπ.

Ο ΕΦΕΤ έχει την ευθύνη για:

- ✓ το σχεδιασμό, την οργάνωση, έγκριση και εποπτεία της ορθής εκτέλεσης προγραμμάτων εκπαίδευσης του προσωπικού.
- ✓ Τη διενέργεια διαδικασίας αξιολόγησης τελικών καταρτισμένων.
- ✓ Την έκδοση σχετικών πιστοποιητικών επιτυχούς παρακολούθησης των προγραμμάτων αυτών.
- ✓ Τον έλεγχο και την τελική έγκριση των υποβληθέντων, από τους φορείς υλοποίησης, των προγραμμάτων εκπαίδευσης του προσωπικού των επιχειρήσεων τροφίμων, την παρακολούθηση της ομαλής εκτέλεσης και υλοποίησης των εγκεκριμένων προγραμμάτων, την ενημέρωση στον διαδικτυακό ιστότοπο του ΕΦΕΤ για τα προγράμματα που έχουν εγκριθεί προς υλοποίηση με σκοπό την παροχή διαφάνειας σε όλους τους φορείς υλοποίησης των εκπαιδευτικών προγραμμάτων, τη διενέργεια των διαδικασιών αξιολόγησης (εξετάσεις) που περιλαμβάνει σειρά από υποστηρικτικές δράσεις, όπως συνολικός προγραμματισμός, ενημέρωση των φορέων υλοποίησης, ενημέρωση και συνεργασία με τις κατά τόπους Περιφερειακές Διευθύνσεις του Φορέα για την συνδρομή τους ως προς τη διενέργεια εξετάσεων, την αξιολόγηση των γραπτών δοκιμασιών (τεστ) και την έκδοση των σχετικών πιστοποιητικών μετά την επιτυχή περάτωση των ανωτέρω, την επικαιροποίηση του εκπαιδευτικού υλικού και του ερωτηματολογίου όταν αυτό κριθεί αναγκαίο, την επικαιροποίηση του Μητρώου Εκπαιδευτών των Επιχειρήσεων Τροφίμων που τηρεί ο ΕΦΕΤ προκειμένου για την διασφάλιση των πραγματικών επιστημονικών και εκπαιδευτικών απαιτήσεων και τον εξ'ορθολογισμό της επιλογής των κατάλληλων εκπαιδευτών από τους φορείς υλοποίησης.

Το 2020:

- ❖ Από το ΔΣ του ΕΦΕΤ, εγκρίθηκαν 700 προγράμματα εκπαίδευσης (εκ των οποίων ακυρώθηκαν 59), σε 172 φορές εκτέλεσης,
- ❖ Καταρτιζόμενοι: 12956 (δηλωμένοι δηλ. όσοι δηλώθηκαν και όχι όσοι πραγματικά το παρακολούθησαν)
- ❖ ΕΞΕΤΑΖΟΜΕΝΟΙ: 161

13.3 ΤΗΡΗΣΗ ΚΑΙ ΕΠΙΚΑΙΡΟΠΟΙΗΣΗ ΜΗΤΡΩΟΥ ΕΚΠΑΙΔΕΥΤΩΝ ΣΤΟ ΠΛΑΙΣΙΟ ΑΝΑΒΑΘΜΙΣΗΣ ΤΟΥ ΑΝΘΡΩΠΙΝΟΥ ΔΥΝΑΜΙΚΟΥ ΤΩΝ ΠΡΟΓΡΑΜΜΑΤΩΝ ΚΑΤΑΡΤΙΣΗΣ ΤΟΥ ΠΡΟΣΩΠΙΚΟΥ ΕΠΙΧΕΙΡΗΣΕΩΝ ΤΡΟΦΙΜΩΝ ΚΑΙ ΤΟΥ ΠΡΟΣΩΠΙΚΟΥ ΤΩΝ ΑΡΧΩΝ ΚΑΙ ΦΟΡΕΩΝ ΕΠΙΣΗΜΟΥ ΕΛΕΓΧΟΥ ΤΗΣ ΧΩΡΑΣ

Για το έτος 2020, ο ΕΦΕΤ διαχειρίστηκε στο σύνολο σαράντα πέντε (45) αιτήσεις ενδιαφερομένων για ένταξη στα δύο Μητρώα Εκπαιδευτών του ΕΦΕΤ (με τη διαβίβαση των φυσικών φακέλων στην αρμόδια Επιτροπή Ελέγχου Πληρότητας και Συμβατότητας), εκ των οποίων:

- ✓ Σαράντα δύο (42) αιτήσεις αφορούσαν σε αιτήσεις ενδιαφερομένων για ένταξη στο Μητρώο Εκπαιδευτών Προσωπικού Επιχειρήσεων Τροφίμων (Υπομητρώο Α'). Εξ αυτών, οι τριάντα δύο (32) εντάχθηκαν και οι δέκα (10) απορρίφθηκαν,
- ✓ Τρεις (3) αιτήσεις αφορούσαν σε αιτήσεις ενδιαφερομένων για ένταξη στο Μητρώο Εκπαιδευτών Ελεγκτικών Αρχών (Υπομητρώο Β'), όπου και οι τρεις (3) εντάχθηκαν, σύμφωνα με τα οριζόμενα στις διατάξεις της ΥΑ 14707/2007 (ΦΕΚ 1615, τ.Β'17.08.2007).

14. ΔΙΑΒΙΒΑΣΗ ΣΤΟΙΧΕΙΩΝ ΚΑΙ ΑΠΑΝΤΗΣΕΙΣ

Ο ΕΦΕΤ στο πλαίσιο των αρμοδιοτήτων του μεριμνά για την ενημέρωση των καταναλωτών και της πολιτικής ηγεσίας σε ερωτήματα που θέτουν και αφορούν τόσο τον επίσημο έλεγχο τροφίμων (αριθμός ελέγχων, στατιστικά στοιχεία, κίνδυνοι στην ασφάλεια των τροφίμων) όσο και σε θέματα που αφορούν το συνολικό έργο του (νομοθεσία τροφίμων, νομοθεσία νέων τροφίμων, διαχείριση παραβάσεων, δελτία τύπου, ενημερωτικές εγκύκλιοι, οδηγοί ορθής υγιεινής πρακτικής, κ.λ.π.).

Στο πλαίσιο του κοινοβουλευτικού ελέγχου κατατίθενται από βουλευτές του εθνικού κοινοβουλίου ερωτήσεις που καλείται ο ΕΦΕΤ, είτε αυτόνομα είτε σε συνεργασία με άλλους δημόσιους φορείς, να απαντήσει.

Σε όλη τη διάρκεια του 2020, ο ΕΦΕΤ απάντησε σε εξήντα τρεις (63) ερωτήσεις κοινοβουλευτικού ελέγχου και διαβίβασε τα απαιτούμενα στοιχεία στην αρμόδια διεύθυνση κοινοβουλευτικού ελέγχου του ΥΠΑΑΤ.

Στο πλαίσιο των αρμοδιοτήτων του, ο ΕΦΕΤ γνωμοδοτεί σε προδικαστικές υποθέσεις ενώπιον του Δικαστηρίου της Ευρωπαϊκής Ένωσης (Δ.Ε.Ε.). Παράλληλα ο ΕΦΕΤ συμμετείχε ενεργά, διατυπώνοντας παρατηρήσεις στις διαβουλεύσεις που διεξάγονται για προγράμματα τεχνικής βοήθειας, καθώς και για τη διαμόρφωση προγραμμάτων διμερούς συνεργασίας της Ελλάδας με χώρες εκτός Ε.Ε.. Με κύριο μέλημα την προστασία των συμφερόντων του καταναλωτή, αλλά και την ορθή λειτουργία των επιχειρήσεων, ο ΕΦΕΤ απάντησε τηλεφωνικά ή/και μέσω

ηλεκτρονικού ταχυδρομείου σε εκατοντάδες ερωτήματα καταναλωτών και επιχειρήσεων.

Τέλος, θα πρέπει να επισημανθεί ότι στην ιστοσελίδα του ΕΦΕΤ αναρτώνται σε ετήσια βάση όλα τα αποτελέσματα των διενεργηθέντων ελέγχων και των εργαστηριακών αναλύσεων, οι ετήσιοι απολογισμοί δράσης του ΕΦΕΤ και οι ετήσιες εκθέσεις του Πολυετούς Ολοκληρωμένου Εθνικό Σχέδιο Ελέγχου.

15. ΕΝΔΥΝΑΜΩΣΗ ΕΠΙΚΟΙΝΩΝΙΑΣ ΤΟΥ ΕΡΓΟΥ ΚΑΙ ΡΟΛΟΥ ΤΟΥ ΕΦΕΤ

Πραγματοποιήθηκαν επικοινωνιακές και ενημερωτικές δράσεις αξιοποιώντας τους διαθέσιμους πόρους του Ε.Φ.Ε.Τ. με σκοπό την προβολή του έργου του και την πληροφόρηση των επιχειρήσεων τροφίμων και των καταναλωτών σε θέματα αρμοδιότητας του Φορέα. Με το ξέσπασμα της πανδημίας και την επιβολή περιοριστικών μέτρων από το Μάρτιο του 2020 έγινε η απαραίτητη προσαρμογή των αναγκών του ΕΦΕΤ για την προστασία του προσωπικού της.

Εκδόθηκαν οι κάτωθι Οδηγοί και Ενημερώσεις:

- Έκδοση του οδηγού «COVID 19 - ΟΔΗΓΟΣ ΕΠΑΝΕΚΚΙΝΗΣΗΣ ΓΙΑ ΤΗ ΜΑΖΙΚΗ ΕΣΤΙΑΣΗ»
- Έκδοση του οδηγού COVID 19 ΟΔΗΓΟΣ ΓΙΑ ΤΗ ΒΙΟΜΗΧΑΝΙΑ ΤΡΟΦΙΜΩΝ
- Έκδοση του «Προφίλ Επικινδυνότητας του SARS-CoV-2 στις Επιχειρήσεις Τροφίμων»
- Έκδοση του οδηγού για τους καταναλωτές με τίτλο «Τρώγοντας με ασφάλεια στο σπίτι» και ανάρτηση του στην ιστοσελίδα του ΕΦΕΤ (<https://www.efet.gr/files/eqxeiridio.pdf>)
- Γλωσσική επιμέλεια του επικοινωνιακού υλικού της Ευρωπαϊκής Επιτροπής σχετικά με την Διεθνή Ημέρα Ευαισθητοποίησης για την Απώλεια και τη Σπατάλη Τροφίμων» «International Day of Awareness of Food Loss and Waste (IDAFLW)» και ανάρτηση σχετικής ανακοίνωσης στην ιστοσελίδα του ΕΦΕΤ.
- Προετοιμασία και πιλοτική χρήση του μέσου κοινωνικής δικτύωσης «Viber» ως διαύλου επικοινωνίας με τους πολίτες, προκειμένου να δημιουργηθεί μία «κοινότητα» («community») για την ενημέρωση των πολιτών με απλά λόγια σε θέματα αρμοδιότητας του ΕΦΕΤ.

15.1 ΣΥΜΜΕΤΟΧΗ ΣΕ ΕΚΘΕΣΕΙΣ

- ✓ Στην αρχή του 2020 το Τμήμα Επικοινωνίας συνεργάστηκε κυρίως με την Π.Δ.Κ.Μ. του Ε.Φ.Ε.Τ. καθώς και με το Τμήμα Προβολής και Εκθέσεων της Δ/σης Προώθησης Γεωργικών Προϊόντων του Υπ.Α.Α.Τ. για να συντονίσει τη συμμετοχή του Ε.Φ.Ε.Τ. όπως και το 2019 σε εκθέσεις με συναφή στον τομέα των τροφίμων χαρακτήρα με στόχο τη διά ζώσης παροχή ενημέρωσης. Μέσω αυτής της συνεργασίας το έργο του Ε.Φ.Ε.Τ. προβλήθηκε ευρέως με τη συμμετοχή του στην έκθεση «AGROTICA» τον Ιανουάριο του 2020 στο περίπτερο του Υπ.Α.Α.Τ.. Αργότερα έγινε αντίστοιχη συνεργασία για την προετοιμασία τόσο για τη διεθνή έκθεση «Food Expo 2020» όσο και για την 85η Δ.Ε.Θ., οι οποίες τελικά ματαιώθηκαν λόγω της πανδημίας του κορωνοϊού «SARS-CoV-2».
- ✓ Το Τμήμα Επικοινωνίας προχώρησε κατόπιν αιτήματος στις ενέργειες για την παραχώρηση της αιγίδας του Ε.Φ.Ε.Τ. στην πρωτοβουλία με τίτλο «Future Loading», η οποία θα διεξαγόταν μέχρι και τις 31 Δεκεμβρίου 2020.

15.2 ΣΥΝΕΔΡΙΑ, ΗΜΕΡΙΔΕΣ, ΟΜΙΛΙΕΣ

- ✓ Συμμετοχή στο Webinar της Ελληνικής Κτηνιατρικής Εταιρείας και του Πανελληνίου Κτηνιατρικού Συλλόγου «Η ασφάλεια των τροφίμων στην εποχή της πανδημίας COVID-19» με παρουσίαση «Ιοί, τρόφιμα και η πανδημία COVID-19», 2 Δεκεμβρίου 2020.
- ✓ Συμμετοχή σε διεθνές διαδικτυακό συνέδριο με τίτλο «Protein Engineering Congress EU» τον Νοέμβριο του 2020 με εισήγηση με τίτλο «From Science to Risk Communication in the Food Sector: Learning to talk to the consumer about the Protein Engineering Breakthrough; A snapshot of the regulatory tools and the public's role in transforming opportunities within protein engineering into novel food products». Στο εν λόγω συνέδριο παρουσιάστηκε ο ρόλος του Ε.Φ.Ε.Τ. και της «EFSA», καθώς και το θέμα του Κανονισμού Διαφάνειας («Transparency Regulation») ενώπιον ενός εξειδικευμένου επιστημονικού ακροατηρίου που ασχολείται ερευνητικά και βιομηχανικά με την επανάσταση που έχει επέλθει στον τομέα των πρωτεϊνών (ειδικότερα των ενζύμων) και της βιοκατάλυσης, η οποία επηρεάζει και τον κλάδο των τροφίμων.
- ✓ Συμμετοχή στο διεθνές διαδικτυακό Συνέδριο «Protein Engineering Congress EU»
- ✓ Πραγματοποίηση εκπαιδευτικής επίσκεψης κατόπιν πρόσκλησης στο 1ο Πειραματικό Γυμνάσιο Αθηνών για την ενημέρωση των μαθητών και δασκάλων σχετικά με τους κινδύνους των τροφίμων και διανομή έντυπου ενημερωτικού υλικού από το αρχείο του Ε.Φ.Ε.Τ. για εκπαιδευτική χρήση από μαθητές και φοιτητές.

15.3 ΣΥΜΜΕΤΟΧΗ ΣΕ ΧΡΗΜΑΤΟΔΟΤΟΥΜΕΝΑ ΕΡΕΥΝΗΤΙΚΑ ΕΡΓΑ

Εμβληματική Δράση «Οι Δρόμοι της Ελιάς»: Υποέργο 3 «Ποιότητα και αυθεντικότητα των τελικών προϊόντων της ελιάς (βρώσιμη ελιά – ελαιόλαδο)», το οποίο συντονίζει ο ΕΦΕΤ. Το έργο χρηματοδοτείται από το Υπουργείο Παιδείας, Έρευνας και Θρησκευμάτων/ Γενική Γραμματεία Έρευνας και Τεχνολογίας

Συμμετέχοντες φορείς: ΕΚΠΑ, ΓΠΑ, ΙΤΕ, ΕΛΜΕΠΑ, Π.ΠΑΤΡΩΝ, ΕΛΓΟ-ΔΗΜΗΤΡΑ, ΜΑΙΧ, ΕΦΕΤ.

Σκοπός του έργου είναι η ανάπτυξη ψηφιακής βιβλιοθήκης, ανοιχτής πρόσβασης με ψηφιακά αποτυπώματα ποιότητας και μοναδικότητας του ελληνικού ελαιολάδου και της επιτραπέζιας ελιάς καθώς και ανάπτυξη μοντέλων για την διάκριση των δειγμάτων με βάση την ποικιλία, την περιοχή και για τον εν γένει εντοπισμό της νοθείας.

Στο πλαίσιο του έργου αυτού:

- ✓ Υλοποιήθηκαν 1679 αναλύσεις ελαιολάδου στο Χημικό Εργαστήριο Αθήνας
94 δείγματα για 11 αναλύσεις ανά δείγμα: Οξύτητα, Αριθμός Υπεροξειδίου, K232/K268/ΔΚ, FAMES, ΔECN42, Στερόλες, Αλειφατικές Αλκοόλες, Πολυφαινόλες, Αλκυλεστέρες, Κηροί, Στιγμασταδιένιο
140 δείγματα για 4 αναλύσεις ανά δείγμα: Αλειφατικές Αλκοόλες, Αλκυλεστέρες, Κηροί, Στιγμασταδιένιο
85 δείγματα για 1 ανάλυση ανά δείγμα: Στερόλες
- ✓ Εκδόθηκε η Επιστημονική Δημοσίευση:
Theano Mikrou, Elisavet Pantelidou, Niki Parasyri, Andreas Papaioannou, Maria Kapsokefalou, Chrysavgi Gardeli and Athanasios Mallouchos. Varietal and Geographical «Discrimination of Greek Monovarietal Extra Virgin Olive Oils Based on Squalene, Tocopherol, and Fatty Acid Composition», 2020, Molecules, 25.
- ✓ Πραγματοποιήθηκαν συναντήσεις συνεργασίας της Ομάδας Έργου σχετικά με την αξιολόγηση της μελέτης της συμπεριφοράς των καταναλωτών

15.4 ΣΥΜΜΕΤΟΧΗ ΣΕ ΜΕΛΕΤΗ ΕΡΩΤΗΜΑΤΟΛΟΓΙΟΥ

Στο πλαίσιο της συμμετοχής στο Δίκτυο Εμπειρογνομώνων («Communication Experts Network», «CEN») της Ευρωπαϊκής Αρχής για την Ασφάλεια Τροφίμων («EFSA»), απαντήθηκε ερωτηματολόγιο σχετικά με την χαρτογράφηση του μηχανισμού επικοινωνίας του κινδύνου στον ΕΦΕΤ.