



01002521810020028



4697

ΕΦΗΜΕΡΙΣ ΤΗΣ ΚΥΒΕΡΝΗΣΕΩΣ

ΤΗΣ ΕΛΛΗΝΙΚΗΣ ΔΗΜΟΚΡΑΤΙΑΣ

ΤΕΥΧΟΣ ΠΡΩΤΟ

Αρ. Φύλλου 252

18 Οκτωβρίου 2002

ΝΟΜΟΣ ΥΠ' ΑΡΙΘ. 3066

Σύσταση «Φορέα εγγυοδοσίας Μικρών και πολύ Μικρών Επιχειρήσεων», σύσταση εταιρείας «Εθνικό Σύστημα Διαπίστευσης Α.Ε.», τροποποίηση του καταστατικού της εταιρείας «Ελληνικές Αλυκές Α.Ε.», απαλλοτριώσεις για τον «Ταμειυτήρα ΥΗΕ Μεσοχώρας» και άλλες διατάξεις.

Ο ΠΡΟΕΔΡΟΣ ΤΗΣ ΕΛΛΗΝΙΚΗΣ ΔΗΜΟΚΡΑΤΙΑΣ

Εκδίδομε τον ακόλουθο νόμο που ψήφισε η Βουλή:

ΚΕΦΑΛΑΙΟ Α΄ ΣΥΣΤΑΣΗ ΑΝΩΝΥΜΗΣ ΕΤΑΙΡΕΙΑΣ ΜΕ ΤΗΝ ΕΠΩΝΥΜΙΑ «ΤΑΜΕΙΟ ΕΓΓΥΟΔΟΣΙΑΣ ΜΙΚΡΩΝ ΚΑΙ ΠΟΛΥ ΜΙΚΡΩΝ ΕΠΙΧΕΙΡΗΣΕΩΝ Α.Ε.»

Άρθρο 1 Σύσταση - Επωνυμία - Έδρα

1. Συνιστάται ανώνυμη εταιρεία με την επωνυμία «ΤΑΜΕΙΟ ΕΓΓΥΟΔΟΣΙΑΣ ΜΙΚΡΩΝ ΚΑΙ ΠΟΛΥ ΜΙΚΡΩΝ ΕΠΙΧΕΙΡΗΣΕΩΝ Α.Ε.» και τον ειδικό τίτλο «Τ.Ε.Μ.Π.Μ.Ε. Α.Ε.», αποκαλούμενη στη συνέχεια, χάριν συντομίας, «η Εταιρεία», με έδρα την Αθήνα.

2. Η Εταιρεία μπορεί να ιδρύει υποκαταστήματα, γραφεία ή πρακτορεία οπουδήποτε στην Ελλάδα με αποφάσεις του Διοικητικού της Συμβουλίου, οι οποίες καθορίζουν τις αρμοδιότητες και τους όρους σύστασης και λειτουργίας του.

3. Το Ταμείο διέπεται από το νόμο αυτόν και συμπληρωματικώς από τις διατάξεις του Κ.Ν. 2190/1920 για ανώνυμες εταιρείες. Το παρόν κεφάλαιο αποτελεί το καταστατικό της Εταιρείας.

Άρθρο 2 Διάρκεια

Η διάρκεια της Εταιρείας ορίζεται σε τριάντα έτη από την έναρξη ισχύος του παρόντος νόμου, η οποία μπορεί να παραταθεί ή να συντμηθεί με απόφαση της Γενικής Συνέλευσης.

Άρθρο 3 Σκοπός

1. Σκοπός της Εταιρείας είναι η διευκόλυνση της πρόσβασης των μικρών επιχειρήσεων (ΜΕ) και των πολύ μι-

κρών επιχειρήσεων (ΠΜΕ), όλων των κλάδων, υφιστάμενων ή νεοϊδρυόμενων στην αγορά κεφαλαίων, για την προώθηση του τεχνολογικού και οργανωτικού εκσυγχρονισμού, καθώς και την εισαγωγή καινοτομιών στην οργάνωση και λειτουργία των επιχειρήσεων.

Ο σκοπός αυτός πραγματοποιείται:

α) με την παροχή εγγυήσεως - αντεγγυήσεων υπέρ των μικρών και πολύ μικρών επιχειρήσεων για την κάλυψη υποχρεώσεών τους έναντι πιστωτικών ή χρηματοδοτικών ιδρυμάτων, οι οποίες απορρέουν από πάσης μορφής χρηματοπιστωτικές διευκολύνσεις (όπως δάνεια, προεξόφληση επιχειρηματικών απαιτήσεων, χρηματοδοτική μίσθωση κ.ά.),

β) με την παροχή συναφών προς την ως άνω δραστηριότητα υπηρεσιών, πλην της απευθείας παροχής πιστώσεων.

2. Προκειμένου να διευκολύνει την πραγματοποίηση του σκοπού της, η Εταιρεία μπορεί να συμβάλλεται με φορείς και οργανισμούς του ιδιωτικού και δημόσιου τομέα της Ελλάδας και των κρατών της Ευρωπαϊκής Ένωσης, καθώς και των θεσμικών οργάνων αυτής, μεταξύ των οποίων και το Ευρωπαϊκό Ταμείο Επενδύσεων.

3. Οι εγγυήσεις και οι υπηρεσίες παρέχονται από την Εταιρεία σε πολύ μικρές και μικρές επιχειρήσεις που εμπίπτουν στον ορισμό της Ευρωπαϊκής Επιτροπής και απασχολούν μέχρι 30 εργαζόμενους.

Άρθρο 4 Κεφάλαιο

1. Το μετοχικό κεφάλαιο του Ταμείου ορίζεται σε 100.000.000 ευρώ και διαιρείται σε 1.000.000 ονομαστικές μετοχές, ονομαστικής αξίας 100 ευρώ η καθεμία. Το μετοχικό κεφάλαιο καλύπτεται από το Ελληνικό Δημόσιο, μέσα σε δύο μήνες από την έναρξη ισχύος του παρόντος νόμου.

2. Με απόφαση της Γενικής Συνέλευσης ύστερα από γνώμη της Τράπεζας της Ελλάδος, το μετοχικό κεφάλαιο μπορεί να αυξάνεται με την έκδοση νέων ονομαστικών μετοχών.

Άρθρο 5 Έσοδα

Τα έσοδα της Εταιρείας προέρχονται από:

- την επένδυση των διαθεσίμων της,
- τις προμήθειες από τις παρεχόμενες εγγυήσεις και

άλλες τυχόν παρεχόμενες υπηρεσίες,

γ) κεφαλαιουχικές και άλλες ενισχύσεις από το Δημόσιο ή φορείς του Δημοσίου,

δ) ενισχύσεις και άλλους πόρους από την Ευρωπαϊκή Ένωση ή φορείς της,

ε) προγράμματα της Ευρωπαϊκής Ένωσης και άλλων διεθνών οργανισμών,

στ) δωρεές, κληρονομίες και κληροδοσίες και

ζ) κάθε άλλη νόμιμη αιτία.

Άρθρο 6 **Διοίκηση - Διαχείριση**

1. Διοικητικό Συμβούλιο

α. Το Διοικητικό Συμβούλιο (Δ.Σ.) της Εταιρείας είναι ε-πταμελές και εκλέγεται από τη Γενική Συνέλευση.

Το πρώτο Δ.Σ. ορίζεται με απόφαση του Υπουργού Ανάπτυξης. Με την ίδια απόφαση ορίζονται ο Πρόεδρος και ο Αντιπρόεδρος του.

Στο Δ.Σ. της Εταιρείας μετέχουν από ένας εκπρόσωπος του Υπουργείου Ανάπτυξης, του Γενικού Λογιστηρίου του Κράτους, της Ένωσης Ελληνικών Τραπεζών, της Κεντρικής Ένωσης Επιμελητηρίων Ελλάδος και της ΓΣΕ-ΒΕΕ. Στο Δ.Σ. της Εταιρείας μπορεί να μετέχουν μέλη του δι-δακτικού προσωπικού Ανωτάτων Εκπαιδευτικών Ιδρυμά-των, εξειδικευμένα τραπεζικά στελέχη, καθώς και επιστή-μονες με εξειδίκευση και εμπειρία στα χρηματοοικονομι-κά θέματα. Η θητεία του Δ.Σ. είναι τριετής, η οποία μπορεί να ανανεωθεί για μια ακόμη φορά. Αν μείνει κενή θέση μέ-λους του Δ.Σ. πριν από τη λήξη της θητείας του, διορίζε-ται νέο μέλος για το χρόνο θητείας που απομένει.

Χρέη γραμματέα του Δ.Σ. ασκεί πρόσωπο που ορίζεται με απόφασή του. Με κοινή απόφαση των Υπουργών Οι-κονομίας και Οικονομικών και Ανάπτυξης καθορίζεται η απο-ζημίωση του Προέδρου, του Αντιπροέδρου, των μελών και του γραμματέα του Δ.Σ.

β. Το Δ.Σ. συνεδριάζει τακτικά μια φορά το μήνα και εκ-κτάκτως όποτε αυτό είναι αναγκαίο, ύστερα από πρό-σκληση του Προέδρου. Τον Πρόεδρο απόντα ή κωλυόμε-νο αναπληρώνει ο Αντιπρόεδρος. Το Δ.Σ. βρίσκεται σε α-παρτία εφόσον παρίστανται τέσσερα (4) τουλάχιστον μέλη του, μεταξύ των οποίων ο Πρόεδρος ή ο Αντιπρό-εδρος και αποφασίζει με απλή πλειοψηφία των παρόντων.

Τα πρακτικά υπογράφονται από τα παρόντα μέλη και το Γραμματέα.

γ. Το Δ.Σ. έχει τις εξουσίες διοίκησης και διαχείρισης του Ταμείου, αποφασίζει για τη σύναψη συμβάσεων προς εκπλήρωση του σκοπού του, καταρτίζει και εισηγείται τον κανονισμό παροχής εγγυήσεων, καθορίζει την τιμολογια-κή πολιτική, επιμελείται της εισπράξεως των εσόδων του, αποφασίζει για τη διάθεση των αναγκαίων για την πραγ-ματοποίηση του σκοπού του χρηματικών ποσών και γενι-κά προβαίνει σε όλες τις αναγκαίες ενέργειες για την εκ-πλήρωση του σκοπού της Εταιρείας. Με απόφαση του Δ.Σ. μπορεί να ανατεθούν στον Πρόεδρο ή σε άλλα μέλη του Δ.Σ. ορισμένες από τις εξουσίες αυτές.

δ. Ο Πρόεδρος του Δ.Σ. υπογράφει τις συμβάσεις και εκπροσωπεί δικαστικώς και εξωδίκως την Εταιρεία. Η εκ-προσώπηση της Εταιρείας μπορεί να γίνεται και από εξουσιοδοτημένο για συγκεκριμένη περίπτωση πρόσωπο, μέλος ή όχι του Δ.Σ.

2. Γενική Συνέλευση

Η Γενική Συνέλευση (Γ.Σ.) της Εταιρείας έχει τις αρμο-διότητες που προβλέπονται από τις διατάξεις του Κ.Ν.

2190/1920 περί ανωνύμων εταιρειών, όπως κάθε φορά ι-σχύουν. Το Ελληνικό Δημόσιο κατά την άσκηση των δικαι-ωμάτων του ως μετόχου παρίσταται στη Γενική Συνέλευ-ση και εκπροσωπείται από τους Υπουργούς Οικονομίας και Οικονομικών και Ανάπτυξης ή εκπρόσωπό τους.

3. Διαχείριση

α. Η διαχειριστική χρήση της Εταιρείας συμπίπτει με το ημερολογιακό έτος. Κατά την πρώτη εφαρμογή του νό-μου αυτού, το διαχειριστικό έτος αρχίζει από τη δήλωση έναρξης δραστηριότητας του Ταμείου στην αρμόδια Δη-μόσια Οικονομική Υπηρεσία και λήγει στις 31 Δεκεμβρίου του επόμενου ημερολογιακού έτους. Τρεις μήνες πριν α-πό την έναρξη κάθε χρήσης καταρτίζονται τα προγράμ-ματα δράσης και τα προϊόντα του Ταμείου και ένα μήνα πριν από την έναρξη κάθε χρήσης συντάσσεται ο προϋ-πολογισμός της επόμενης χρήσης. Μέσα στους τρεις (3) πρώτους μήνες κάθε ημερολογιακού έτους συντάσσεται ο απολογισμός της προηγούμενης χρήσης.

Ο προϋπολογισμός και ο απολογισμός υποβάλλονται για έγκριση στον Υπουργό Ανάπτυξης και κοινοποιούνται στη Διαχειριστική Αρχή του Επιχειρησιακού Προγράμμα-τος Ανταγωνιστικότητας.

β. Με απόφαση του Δ.Σ., που εγκρίνεται από τον Υ-πουργό Ανάπτυξης, είναι δυνατή η ανακατανομή των κον-δυλίων του προϋπολογισμού.

γ. Ο τρόπος διενέργειας δαπανών ρυθμίζεται με τον κα-νονισμό που καταρτίζεται από το Δ.Σ. και εγκρίνεται με κοινή απόφαση των Υπουργών Ανάπτυξης και Οικονομίας και Οικονομικών.

Άρθρο 7 **Λειτουργική - Διοικητική υποστήριξη**

1. Η διοικητική υποστήριξη και οι κάθε είδους εργασίες που απαιτούνται για τη λειτουργία του Ταμείου και την εκ-πλήρωση του σκοπού του διενεργούνται, εκτός από τα όργανα και τους υπαλλήλους του και από υπαλλήλους α-πό άλλες υπηρεσίες του Δημοσίου ή άλλων φορέων του ευρύτερου δημόσιου τομέα, που μπορεί να αποσπώνται ή να μετατάσσονται σε αυτό.

2. Με απόφαση του Δ.Σ. το Ταμείο, για την κάλυψη των αναγκών του, μπορεί να προσλαμβάνει εξειδικευμένο προσωπικό.

Άρθρο 8 **Αρχές λειτουργίας**

Με κοινή απόφαση των Υπουργών Ανάπτυξης και Οικο-νομίας και Οικονομικών, ύστερα από εισήγηση του Διοι-κητικού Συμβουλίου της Εταιρείας και γνώμη της Τράπε-ζας της Ελλάδος, θεσπίζεται Κανονισμός Παροχής Εγ-γυήσεων, ο οποίος δημοσιεύεται στην Εφημερίδα της Κυβερνήσεως. Ο Κανονισμός Παροχής Εγγυήσεων βασί-ζεται στον επιμερισμό του επιχειρηματικού κινδύνου με-ταξύ των Μ. Ε. και Π. Μ. Ε., των πιστωτικών ιδρυμάτων και του Τ.Ε.Μ.Π.Μ.Ε. Α.Ε., λαμβανομένων υπόψη των ιδιαιτε-ροτήτων κάθε κατηγορίας. Με τον Κανονισμό αυτόν τίθε-νται οι κανόνες εγγυοδοσίας, οι προϋποθέσεις κατάπτω-σης της εγγύησης, η κατάταξη σε κατηγορίες των παρε-χόμενων υπηρεσιών και ρυθμίζονται θέματα σχετικά με τη λειτουργία του Ταμείου που ακολουθούν τις παρακάτω αρχές:

α) Η αξία του συνόλου των εγγυήσεων που παρέχει το Τ.Ε.Μ.Π.Μ.Ε. Α.Ε. δεν θα υπερβαίνει το δεκαπλάσιο των ι-δίων κεφαλαίων του.

β) Οι παρεχόμενες από το Τ.Ε.Μ.Π.Μ.Ε. Α.Ε. εγγυήσεις καλύπτουν μέρος του ύψους των πιστωτικών διευκολύνσεων που τα πιστωτικά και χρηματοδοτικά ιδρύματα χορηγούν σε Μ.Ε. και Π.Μ.Ε.. Η εγγύηση κυμαίνεται σε ποσοστό από 40% έως 70% επί του ύψους της πίστωσης. Με υπουργική απόφαση των Υπουργών Οικονομίας και Οικονομικών και Ανάπτυξης σε περιπτώσεις πυρκαγιάς, πλημμυρών, σεισμού, αναγκαστικής απαλλοτριώσης ή για εγγυήσεις που παρέχονται στις περιοχές της Δ' ζώνης κινήτρων του Ν. 2601/1998 (ΦΕΚ 81 Α'), το ποσοστό της εγγύησης μπορεί να ανέλθει στο 80%.

γ) Το ποσό που καλύπτεται με την εγγύηση, σε περίπτωση κατάπτωσης αυτής, περιλαμβάνει το ανεξόφλητο υπόλοιπο του εγγυημένου κεφαλαίου της πίστωσης κατά το ποσοστό που έχει εγγυηθεί το Ταμείο πλέον των μη καταβληθέντων τόκων αυτού, μέχρι δεκαοκτώ μήνες κατ' ανώτατο όριο.

δ) Η αξιολόγηση του επιχειρηματικού σχεδίου και της πιστοληπτικής ικανότητας της επιχείρησης θα διενεργείται από τα πιστωτικά ή χρηματοδοτικά ιδρύματα. Εγγυήσεις παρέχονται μόνο για επενδύσεις σε επιχειρήσεις που θεωρούνται οικονομικά βιώσιμες. Δεν παρέχονται εγγυήσεις σε προβληματικές επιχειρήσεις που αντιμετωπίζουν δυσχέρειες κατά την έννοια των κοινοτικών κατευθυντήριων γραμμών, όσον αφορά τις κρατικές ενισχύσεις για τη διάσωση και την αναδιάρθρωση.

ε) Οι επιχειρήσεις για τις οποίες εγγυάται το Τ.Ε.Μ.Π.Μ.Ε. Α.Ε. καταβάλλουν σε αυτό προμήθειες κατ' ελάχιστον 1,5%, το ύψος των οποίων καθορίζεται με βάση την τιμολογιακή πολιτική του και εξαρτάται από το ύψος του αναλαμβανόμενου κινδύνου.

στ) Το Ταμείο δεν επιτρέπεται να παραιτείται της ενστάσεως διζήσεως του άρθρου 855 του Αστικού Κώδικα εκτός από κατηγορίες παρεχόμενων υπηρεσιών που ορίζονται με τον Κανονισμό Παροχής Εγγυήσεων. Οι προϋποθέσεις άσκησης της ενστάσεως διζήσεως καθορίζονται με τον Κανονισμό Παροχής Εγγυήσεων.

ζ) Οι εγγυήσεις χορηγούνται σύμφωνα με τους όρους και τις προϋποθέσεις του Κανονισμού (ΕΚ) αρ. 69/2001 για την εφαρμογή των άρθρων 87 και 88 της συνθήκης ΕΚ στις ενισχύσεις ήσσονος σημασίας.

Άρθρο 9 Εποπτεία

Η εποπτεία του Τ.Ε.Μ.Π.Μ.Ε. Α.Ε. ασκείται από την Τράπεζα της Ελλάδος, η οποία με αποφάσεις της δύναται να θέτει κανόνες για την κεφαλαιακή επάρκεια, τη ρευστότητα και να ρυθμίζει ιδίως τις κατηγορίες των τοποθετήσεων, στις οποίες το Τ.Ε.Μ.Π.Μ.Ε. Α.Ε. επενδύει τα διαθέσιμά του, καθώς και το ύψος τους ως ποσοστό των ιδίων κεφαλαίων του.

Άρθρο 10 Τελικές διατάξεις

1. Το Ταμείο δεν υπόκειται σε φόρο συγκέντρωσης κεφαλαίου, απαλλάσσεται από το φόρο έναρξης δραστηριότητας και έχει όλα τα διοικητικά, οικονομικά και δικαστικά, ουσιαστικού και δικονομικού δικαίου, προνόμια του Δημοσίου.

2. Στις περιπτώσεις που το Ταμείο συναλλάσσεται με αλλοδαπά πιστωτικά ιδρύματα, αλλοδαπούς χρηματοοικονομικούς οργανισμούς και γενικά εταιρείες της αλλοδαπής, μπορεί, ύστερα από απόφαση του Διοικητικού του

Συμβουλίου, να συνεπικοινωνείται από την Υπηρεσία Διεθνών Σχέσεων της Τράπεζας της Ελλάδος ή από ανάλογη υπηρεσία οποιουδήποτε άλλου πιστωτικού ιδρύματος ή χρηματοπιστωτικού οίκου.

ΚΕΦΑΛΑΙΟ Β' ΣΥΣΤΑΣΗ ΑΝΩΝΥΜΗΣ ΕΤΑΙΡΕΙΑΣ ΜΕ ΤΗΝ ΕΠΩΝΥΜΙΑ «ΕΘΝΙΚΟ ΣΥΣΤΗΜΑ ΔΙΑΠΙΣΤΕΥΣΗΣ Α.Ε.»

Άρθρο 11 Σύσταση - Επωνυμία - Έδρα - Διάρκεια

1. Συνιστάται ανώνυμη εταιρεία με την επωνυμία «Εθνικό Σύστημα Διαπίστευσης Α.Ε.» και το διακριτικό τίτλο «Ε.ΣΥ.Δ.», η οποία στον παρόντα νόμο αναφέρεται ως «Εταιρεία». Για τις συναλλαγές της με την αλλοδαπή, η Εταιρεία θα χρησιμοποιεί την επωνυμία «Hellenic Accreditation System SA» και το διακριτικό τίτλο «ESYD». Τα άρθρα 11 έως 17 του παρόντος κεφαλαίου αποτελούν το καταστατικό της.

2. Η Εταιρεία λειτουργεί χάριν του δημόσιου συμφέροντος και υπόκειται στην εποπτεία και τον έλεγχο του Κράτους, η οποία ασκείται δια του Υπουργού Ανάπτυξης.

3. Η Εταιρεία διέπεται από τις διατάξεις του νόμου αυτού και συμπληρωματικώς από τις διατάξεις του Κ.Ν. 2190/1920 για τις ανώνυμες εταιρείες.

4. Έδρα της Εταιρείας ορίζεται ο Δήμος Αθηναίων.

5. Η διάρκεια της Εταιρείας ορίζεται σε πενήντα έτη και μπορεί να παραταθεί με απόφαση της Γενικής Συνέλευσης.

Άρθρο 12 Σκοπός - Δραστηριότητες

1. Σκοπός της Εταιρείας είναι η υλοποίηση, η εφαρμογή και η διαχείριση του Εθνικού Συστήματος Διαπίστευσης που προβλέπεται στις διατάξεις του Ν. 2231/1994 (ΦΕΚ 139 Α').

2. Η Εταιρεία αποτελεί τον επίσημο τεχνικό σύμβουλο της πολιτείας σε θέματα διαπίστευσης και εκπροσωπεί τη χώρα σε διεθνείς οργανισμούς αρμόδιους για τα θέματα αυτά.

3. Η Εταιρεία χορηγεί πιστοποιητικά διαπίστευσης σε φορείς πιστοποίησης, φορείς επιθεώρησης και ελέγχου, σε περιβαλλοντικούς επαληθευτές, σε εργαστήρια δοκιμών και εργαστήρια μετρολογίας, που έχουν την έδρα τους ή υποκαταστήματά τους στην Ελλάδα ή στην αλλοδαπή. Επιπλέον, η Εταιρεία αποφασίζει για την απόρριψη, την ανάκληση ή την αναστολή της διαπίστευσης. Επίσης η Εταιρεία δύναται να διενεργεί, σύμφωνα με τις ισχύουσες διατάξεις, μετά από σχετική συμφωνία με τις αντίστοιχες κρατικές αρχές, την αξιολόγηση της ικανότητας ή και της επιτήρησης φορέων πιστοποίησης ή ελέγχου, οι οποίοι δραστηριοποιούνται στο πλαίσιο της εφαρμογής κανονιστικών διατάξεων. Τέλος, η Εταιρεία αναλαμβάνει συμβουλευτικές ή εκπαιδευτικές δραστηριότητες σχετικές με το αντικείμενο της διαπίστευσης.

Άρθρο 13 Λειτουργία - Οργάνωση

1. Η λειτουργία της Εταιρείας υποβοηθείται:

α) Από το Εθνικό Συμβούλιο Διαπίστευσης, το οποίο συγκροτείται από δεκατρία μέλη, τα οποία ορίζονται για τριετή θητεία με απόφαση του Υπουργού Ανάπτυξης και

η σύνθεση του έχει ως εξής: ο Πρόεδρος, από ένας εκπρόσωπος των Υπουργείων Ανάπτυξης, Περιβάλλοντος Χωροταξίας και Δημόσιων Έργων, Γεωργίας, Μεταφορών και Επικοινωνιών, Υγείας και Πρόνοιας, Εθνικής Άμυνας, του Τεχνικού Επιμελητηρίου Ελλάδος, του Συνδέσμου Ελληνικών Βιομηχανιών, του Ελληνικού Οργανισμού Τυποποίησης, ως αρμόδιου φορέα για τα θέματα της τυποποίησης και από ένας εκπρόσωπος των ενώσεων των εργασθηρίων, των φορέων πιστοποίησης και των καταναλωτών.

Τα μέλη του Ε.ΣΥ.Δ. πρέπει να είναι πρόσωπα κύρους, ευρείας επιστημονικής κατάρτισης και να έχουν εμπειρία σε τομείς εργαστηριακών δοκιμών, σε ελέγχους, σε συστήματα διασφάλισης της ποιότητας και στην πιστοποίηση προϊόντων. Πρέπει να είναι πτυχιούχοι ανώτατης σχολής και να γνωρίζουν πολύ καλά τουλάχιστον αγγλικά ή γαλλικά.

Το Εθνικό Συμβούλιο Διαπίστευσης γνωμοδοτεί στο Δ.Σ. της Εταιρείας για θέματα χορήγησης ή ανάκλησης της διαπίστευσης, για την καθιέρωση των κριτηρίων, των κανονισμών, των διαδικασιών διαπίστευσης, για τις οικονομικές υποχρεώσεις αυτών που διαπιστεύονται ή επιτηρούνται, καθώς και για τη συγκρότηση των Τεχνικών Επιτροπών.

Με απόφαση του Εθνικού Συμβουλίου Διαπίστευσης μπορεί να συγκροτηθούν δύο επί μέρους τμήματα του Συμβουλίου, τα οποία θα επεξεργάζονται αποκλειστικά τα θέματα χορήγησης ή ανάκλησης της διαπίστευσης σε φορείς πιστοποίησης ή ελέγχου και σε εργαστήρια αντιστοίχως.

β) Από Τεχνικές Επιτροπές, οι οποίες συγκροτούνται με απόφαση του Διοικητικού Συμβουλίου της Εταιρείας, ύστερα από εισήγηση του Εθνικού Συμβουλίου Διαπίστευσης. Η απόφαση για κάθε Τεχνική Επιτροπή θα καθορίζει το αντικείμενο και τη σύνθεσή της, λαμβανομένων υπόψη των απαιτήσεων για σύρροπη εκπροσώπηση στην Επιτροπή όλων των ενδιαφερόμενων μερών.

Έργο των Τεχνικών Επιτροπών είναι η εκπόνηση τεχνικών κανονισμών, η εκπόνηση ειδικών κριτηρίων, η εισήγηση στο Εθνικό Συμβούλιο Διαπίστευσης για την επίλυση τεχνικών προβλημάτων και για χορήγηση, ανάκληση ή αναστολή πιστοποιητικών διαπίστευσης, καθώς και η μέριμνα για την οργάνωση, εκπαίδευση και αξιολόγηση των αξιολογητών και των εμπειρογνώμονων.

γ) Από τους Αξιολογητές και τους Εμπειρογνώμονες.

2. Τα μέλη του Εθνικού Συμβουλίου Διαπίστευσης ή των Τεχνικών Επιτροπών, που εκπροσωπούν τα Υπουργεία ή τους φορείς του Δημοσίου, προέρχονται από το μόνιμο επιστημονικό προσωπικό τους.

Σε περίπτωση που φορέας καθυστερήσει να ορίσει τον εκπρόσωπό του στο Εθνικό Συμβούλιο Διαπίστευσης ή σε Τεχνική Επιτροπή, πέραν των δύο μηνών, από την ημερομηνία που ειδοποιήθηκε εγγράφως, το αντίστοιχο όργανο μπορεί να συγκροτείται και να λειτουργεί χωρίς τη συμμετοχή του εκπροσώπου του φορέα αυτού.

Η οργάνωση και λειτουργία της Εταιρείας υποστηρίζεται με την καθιέρωση ενός συστήματος διαχείρισης της ποιότητας, σύμφωνα με τα Ευρωπαϊκά και Διεθνή Πρότυπα που διέπουν την οργάνωση των φορέων διαπίστευσης.

3. Η Εταιρεία δύναται να συμμετέχει σε Συμφωνίες Αμοιβαίας Αναγνώρισης, οι οποίες συνάπτονται μεταξύ Εθνικών Φορέων Διαπίστευσης.

Άρθρο 14 **Κεφάλαιο - Μέτοχοι**

1. Το μετοχικό κεφάλαιο της Εταιρείας ορίζεται σε εκατόν πενήντα χιλιάδες ευρώ και διαιρείται σε 5.000 ονομαστικές μετοχές, ονομαστικής αξίας 30 ευρώ η καθεμία και αναλαμβάνεται και καλύπτεται ολόκληρο από το Ελληνικό Δημόσιο. Η καταβολή του μετοχικού κεφαλαίου γίνεται σε μετρητά μέσα σε δύο μήνες από τη δημοσίευσή του νόμου αυτού.

2. Το κεφάλαιο της Εταιρείας μπορεί να αυξηθεί με απόφαση της Γενικής Συνέλευσης.

3. Το Δημόσιο, κατά την άσκηση των δικαιωμάτων του ως μετόχου, εκπροσωπούν οι Υπουργοί Οικονομίας και Οικονομικών και Ανάπτυξης.

4. Με απόφαση της Γενικής Συνέλευσης μπορεί να μεταβιβάζονται μετοχές μέχρι ποσοστού 40% σε νομικά πρόσωπα δημοσίου ή ιδιωτικού δικαίου, των οποίων το αντικείμενο σχετίζεται με τα θέματα της ποιότητας.

Άρθρο 15 **Πόροι της Εταιρείας**

1. Οι τακτικοί πόροι της Εταιρείας είναι οι ακόλουθοι:

α) Η ετήσια επιχορήγηση του Υπουργείου Ανάπτυξης, στο βαθμό που είναι αναγκαία για την υλοποίηση των σκοπών της.

β) Οι πρόσοδοι από την περιουσία της.

γ) Οι πάσης φύσεως πρόσοδοι από την παροχή υπηρεσιών προς τρίτους.

δ) Τα έσοδα από τα δικαιώματα της χορήγησης πιστοποιητικών διαπίστευσης.

ε) Οι τακτικές ή έκτακτες εισφορές νομικών ή φυσικών προσώπων ημεδαπής ή αλλοδαπής προέλευσης.

2. Οι έκτακτοι πόροι της Εταιρείας είναι οι ακόλουθοι:

α) Χρηματοδοτήσεις από το Πρόγραμμα Δημοσίων Επενδύσεων και τους προσαρτώμενους σε αυτό ειδικούς προϋπολογισμούς.

β) Ειδικές χρηματοδοτήσεις από προγράμματα της Ευρωπαϊκής Ένωσης και άλλων διεθνών οργανισμών.

γ) Πρόσθετες χρηματοδοτήσεις, καταβαλλόμενες περιοδικώς ή εφάπαξ, για την εκπλήρωση υποχρεώσεων που αναθέτει το Ελληνικό Δημόσιο με ειδικές πράξεις του στην Εταιρεία.

δ) Επιχορηγήσεις, δωρεές, κληρονομίες και κληροδοσίες νομικών ή φυσικών προσώπων, ημεδαπών ή αλλοδαπών.

ε) Κάθε άλλος νόμιμος πόρος.

Άρθρο 16 **Διοίκηση - Διαχείριση**

1. Γενική Συνέλευση (Γ.Σ.)

α) Οι αρμοδιότητες της Γ.Σ. της Εταιρείας είναι αυτές που προβλέπονται από τη νομοθεσία περί ανωνύμων εταιρειών. Το Ελληνικό Δημόσιο εκπροσωπείται στη Γενική Συνέλευση από τους Υπουργούς Οικονομίας και Οικονομικών και Ανάπτυξης.

β) Η Γ.Σ. είναι η μόνη αρμόδια να αποφασίζει για την παράταση της διάρκειας, τη μετατροπή, τη διάσπαση, τη συγχώνευση, τη διάλυση ή την αναβίωση της Εταιρείας, την τροποποίηση του καταστατικού, την αύξηση ή μείωση του μετοχικού κεφαλαίου, την έκδοση δανείου με ομολογίες, την εκλογή ελεγκτών σε κάθε εταιρική χρήση, την έγκριση της έκθεσής τους και την απαλλαγή τους, το διορισμό εκκαθαριστών, την έγκριση των ετήσιων οικονομι-

κών καταστάσεων της Εταιρείας και την απαλλαγή των μελών του διοικητικού συμβουλίου από κάθε ευθύνη, τη διάθεση των ετήσιων καθαρών κερδών.

γ) Η Γ.Σ. μπορεί να διατάξει οποιονδήποτε έκτακτο διαχειριστικό έλεγχο.

2. Διοικητικό Συμβούλιο (Δ.Σ.)

α) Το Δ.Σ. αποτελείται από πέντε μέλη, τα οποία ορίζονται με απόφαση του Υπουργού Ανάπτυξης και η σύνθεσή του έχει ως εξής:

(1) Πρόεδρος, ο οποίος είναι επίσης και Πρόεδρος του Εθνικού Συμβουλίου Διαπίστευσης.

(2) Διευθύνων Σύμβουλος.

(3) Ένας εκπρόσωπος από το Υπουργείο Ανάπτυξης.

(4) Ένας εκπρόσωπος του Συνδέσμου Ελληνικών Βιομηχανιών.

(5) Ένας εκπρόσωπος της ένωσης εργασθηρίων ή της ένωσης φορέων πιστοποίησης.

Οι τρεις τελευταίοι εκπρόσωποι είναι επίσης και μέλη του Εθνικού Συμβουλίου Διαπίστευσης.

β) Ο Πρόεδρος και τα μέλη του Δ.Σ. πρέπει να είναι πρόσωπα με κύρος, λόγω της επιστημονικής τους κατάρτισης, των ειδικών γνώσεων και της εμπειρίας που διαθέτουν σε τομείς που εμπίπτουν στο σκοπό της Εταιρείας. Ειδικά ο Πρόεδρος πρέπει να είναι ή να έχει διατελέσει μέλος του Διδακτικού και Επιστημονικού Προσωπικού (ΔΕΠ) Ανώτατου Εκπαιδευτικού Ιδρύματος, με ειδίκευση σε θέματα ποιότητας, πιστοποίησης ή μετρολογίας.

γ) Η θητεία του Δ.Σ. είναι τριετής και τα μέλη του επιτρέπεται να επαναδιορισθούν. Χρέη γραμματέα του Δ.Σ. ασκεί υπάλληλος της Εταιρείας που ορίζεται με τον αναπληρωτή του από τον Πρόεδρο του Δ.Σ.

δ) Η αποζημίωση του Προέδρου, του Αντιπροέδρου και των μελών του Δ.Σ., καθώς και των μελών των Τεχνικών Επιτροπών, καθορίζεται σύμφωνα με τα προβλεπόμενα στο άρθρο 13 του Ν. 2231/1994 (ΦΕΚ 139 Α'), όπως αυτό τροποποιήθηκε από την παράγραφο 8 του άρθρου 8 του Ν. 2642/1998 (ΦΕΚ 216 Α'), για τα μέλη του Ε.ΣΥ.Δ. και τα μέλη των Γενικών και Ειδικών Επιτροπών αντίστοιχα.

ε) Το Δ.Σ. διοικεί την Εταιρεία και διαχειρίζεται τους πόρους και την περιουσία της. Αποφασίζει για όλα τα θέματα που αφορούν την Εταιρεία μέσα στα πλαίσια του εταιρικού της σκοπού, με εξαίρεση εκείνα που σύμφωνα με το νόμο ή το παρόν καταστατικό ανήκουν στην αποκλειστική αρμοδιότητα της Γ.Σ.

Συγκalείται μετά από πρόσκληση του Προέδρου του που καθορίζει τα θέματα ημερήσιας διάταξης, και συνεδριάζει στην έδρα της Εταιρείας. Με απόφασή του το Δ.Σ. μπορεί να συνεδριάσει και εκτός της έδρας του. Τον Πρόεδρο, απόντα ή κωλυόμενο, αναπληρώνει ο Αντιπρόεδρος σε όλες του τις αρμοδιότητες. Ο Αντιπρόεδρος εκλέγεται από το Δ.Σ.

Το Δ.Σ. συνεδριάζει τακτικά μία φορά το μήνα και εκτάκτως όταν αυτό κριθεί αναγκαίο. Ο εποπτεύων Υπουργός μπορεί να παρίσταται στις συνεδριάσεις του Δ.Σ., οπότε και προεδρεύει χωρίς να έχει ψήφο.

Ο Πρόεδρος εκπροσωπεί εξωδίκως και δικαστικώς την Εταιρεία. Το Δ.Σ. μπορεί να αναθέσει σε σύμβουλο, υπάλληλο ή δικηγόρο της Εταιρείας την εκπροσώπησή της, εξουσιοδοτώντας ή παρέχοντας πληρεξουσιότητα στα πρόσωπα αυτά.

στ) Το Δ.Σ. έχει ενδεικτικά τις παρακάτω αρμοδιότητες:

(1) Αποφασίζει για την ανάθεση σε ημεδαπά ή αλλοδαπά νομικά ή φυσικά πρόσωπα μελετών, ερευνών, εκπαι-

δευτικών προγραμμάτων, δοκιμών και ελέγχων, καθώς και για την εκτέλεση εργασιών εν γένει, που έχουν σχέση με τους σκοπούς της Εταιρείας.

(2) Αποφασίζει, μετά από εισήγηση του Εθνικού Συμβουλίου Διαπίστευσης, για τη μετάκληση ξένων ειδικών εμπειρογνομόνων, καθώς και για την αποστολή στην αλλοδαπή υπαλλήλων της Εταιρείας ή μελών των Τεχνικών Επιτροπών ή αξιολογητών ή εμπειρογνομόνων, για επιμόρφωση, καθώς και για εκπροσώπηση της Εταιρείας στις εργασίες των Ευρωπαϊκών ή των Διεθνών Οργανισμών για τη Διαπίστευση.

(3) Χορηγεί, απορρίπτει, ανακαλεί ή αναστέλλει, ύστερα από τη σύμφωνη γνώμη του Εθνικού Συμβουλίου Διαπίστευσης, τα πιστοποιητικά διαπίστευσης, σε φορείς πιστοποίησης, σε φορείς ελέγχου, σε εργαστήρια δοκιμών και σε εργαστήρια διακριβώσεων, που έχουν την έδρα τους ή τα υποκαταστήματά τους στην Ελλάδα ή στην αλλοδαπή.

(4) Αναθέτει σε εμπειρογνώμονες την επεξεργασία και την ενημέρωσή του επί ειδικών θεμάτων που άπτονται του σκοπού της Εταιρείας.

(5) Καταρτίζει τον Εσωτερικό Κανονισμό Λειτουργίας της Εταιρείας, όπου ρυθμίζονται θέματα σχετικά με την οργάνωση, τη λειτουργία και τη διάρθρωση των υπηρεσιών της Εταιρείας, τον αριθμό των θέσεων του προσωπικού και την κατανομή του στις διοικητικές μονάδες της εταιρείας και τις αντίστοιχες αμοιβές, καθώς και κάθε σχετική με τα παραπάνω λεπτομέρεια. Ο Εσωτερικός Κανονισμός εγκρίνεται από τους Υπουργούς Ανάπτυξης και Οικονομίας και Οικονομικών και δημοσιεύεται στην Εφημερίδα της Κυβερνήσεως.

(6) Το Δ.Σ. μεριμνά για την καθιέρωση και τη λειτουργία ενός συστήματος διαχείρισης της ποιότητας, σύμφωνα με τα Ευρωπαϊκά και Διεθνή Πρότυπα που διέπουν την οργάνωση και λειτουργία των φορέων διαπίστευσης, με στόχο τη διαρκή ικανοποίηση των απαιτήσεων των πελατών του Εθνικού Συστήματος Διαπίστευσης και τη συνεχή βελτίωσή του.

(7) Το Δ.Σ. μπορεί να αναθέτει την άσκηση μέρους των εξουσιών και αρμοδιοτήτων του στον Διευθύνοντα Σύμβουλο ή σε άλλα στελέχη της εταιρείας, καθορίζοντας συγχρόνως τους όρους και την έκταση της ανάθεσης αυτής.

ζ) Με αποφάσεις του Υπουργού Ανάπτυξης, που δημοσιεύονται στην Εφημερίδα της Κυβερνήσεως, ύστερα από πρόταση του Δ.Σ. της Εταιρείας, καθορίζονται οι διαδικασίες λειτουργίας της Εταιρείας, τα κριτήρια με βάση τα οποία διαπιστεύονται τα εργαστήρια και οι φορείς, οι κατευθυντήριες οδηγίες για την εφαρμογή των κριτηρίων, οι κανονισμοί διαπίστευσης και οι οικονομικές υποχρεώσεις αυτών που διαπιστεύονται ή επιτηρούνται.

3. Διευθύνων Σύμβουλος

α) Ο Διευθύνων Σύμβουλος προσλαμβάνεται, με απόφαση του Υπουργού Ανάπτυξης, ύστερα από πρόταση του Δ.Σ. της Εταιρείας, για χρονικό διάστημα τριών ετών, μετά από δημόσια προκήρυξη της θέσης. Με όμοια απόφαση η σύμβασή του μπορεί να ανανεώνεται για επόμενες τριετίες. Ο προσλαμβανόμενος είναι πλήρους απασχόλησης και η ιδιότητά του ως Διευθύνοντος Συμβούλου είναι ασυμβίβαστη προς οποιαδήποτε άλλη επαγγελματική απασχόληση.

Ο Διευθύνων Σύμβουλος πρέπει να είναι διπλωματούχος Μηχανικός ή πτυχιούχος άλλου σχετικού θετικού επι-

στημονικού τομέα, να έχει άριστες ικανότητες στις διαπροσωπικές σχέσεις και να γνωρίζει άριστα την αγγλική γλώσσα. Να έχει δέκα τουλάχιστον έτη εργασιακή εμπειρία, στη βιομηχανία, στους τομείς της ποιότητας, της διακρίβωσης, των δοκιμών ή των ελέγχων. Να διαθέτει γνώσεις οικονομικών, διοίκησης επιχειρήσεων και κανονισμών Ε.Ε.

β) Στη θέση του Διευθύνοντος Συμβούλου μπορεί να τοποθετηθεί με απόσπαση και πρόσωπο που είναι ήδη δημόσιος λειτουργός ή υπάλληλος του δημόσιου τομέα, όπως αυτός οριοθετείται από το Ν. 1256/1982 (ΦΕΚ 19 Α'). Στην περίπτωση αυτή κατά το χρόνο της θητείας του στην Εταιρεία διατηρούνται ακέραια τα συνταξιοδοτικά δικαιώματα στο φορέα από τον οποίο προέρχεται, η θέση στην επετηρίδα και πάντα τα προσκτώμενα λόγω προϋπηρεσίας ή συναφή προς τη θέση του και το βαθμό του δικαιώματα. Ο χρόνος της θητείας του στην Εταιρεία θεωρείται χρόνος πραγματικής υπηρεσίας στην οργανική του θέση για κάθε σχετική συνέπεια, αλλά η μισθοδοσία του βαρύνει την Εταιρεία.

γ) Ο Διευθύνων Σύμβουλος έχει τις παρακάτω αρμοδιότητες, καθώς και όσες άλλες του αναθέτει το Δ.Σ.:

(1) Υποβάλλει στο Δ.Σ. τις προτάσεις και τις εισηγήσεις που απαιτούνται για την υλοποίηση των προβλεπόμενων στο άρθρο 16 παράγραφος 2 εδάφιο στ'.

(2) Εκτελεί τις αποφάσεις του Δ.Σ.

(3) Εισηγείται στο Δ.Σ. για θέματα που αφορούν το ανθρωπινό δυναμικό της Εταιρείας και πρόσθετες αμοιβές του.

(4) Έχει την ευθύνη να εξασφαλίζει ότι η λειτουργία του Συστήματος Διαπίστευσης διεκπεραιώνεται από κάθε άποψη σύμφωνα με τα σχετικά Ευρωπαϊκά και Διεθνή Πρότυπα, που έχουν εφαρμογή στη λειτουργία των φορέων Διαπίστευσης.

δ) Ο Διευθύνων Σύμβουλος, ελλείπων, απών ή κωλυόμενος, αναπληρώνεται στα εν γένει καθήκοντα του από τον Πρόεδρο του Δ.Σ.

Άρθρο 17

Εταιρική χρήση - Λύση και εκκαθάριση

1. Η εταιρική χρήση είναι δωδεκάμηνης διάρκειας. Αρχίζει την 1η Ιανουαρίου και λήγει την 31η Δεκεμβρίου κάθε έτους.

2. Κατ' εξαίρεση η πρώτη εταιρική χρήση αρχίζει από τη νόμιμη σύσταση της Εταιρείας και λήγει στις 31 Δεκεμβρίου 2003.

3. Η Εταιρεία λύεται:

α) Μόλις παρέλθει η διάρκειά της, εφόσον προηγουμένως η Γ.Σ. των μετόχων της δεν έχει αποφασίσει την παράταση της διάρκειας λειτουργίας της.

β) Με απόφαση της Γ.Σ., ύστερα από πρόταση του Δ.Σ. της Εταιρείας.

4. Τη λύση της Εταιρείας ακολουθεί η εκκαθάριση σύμφωνα με την ισχύουσα νομοθεσία.

Άρθρο 18

Διενέργεια ελέγχων - Κυρώσεις

1. Οποιοσδήποτε προβάλλει σε έντυπη ή ηλεκτρονική μορφή την πιστοποίηση ή τη διαπίστευσή του, οφείλει να αναφέρει και το φορέα πιστοποίησης ή διαπίστευσης.

2. Το Υπουργείο Ανάπτυξης διενεργεί ελέγχους σχετικούς με την ορθότητα ή την εγκυρότητα των προβαλλόμενων πληροφοριών, καθώς και σχετικούς με τη συμμόρ-

φωση προς τις κείμενες διατάξεις τις σχετικές με την παραγωγή και τη διάθεση στην αγορά ή τη λειτουργία βιομηχανικών προϊόντων.

Για τη διενέργεια των παραπάνω ελέγχων το Υπουργείο Ανάπτυξης μπορεί να χρησιμοποιεί τις Υπηρεσίες της Α.Ε. Ε.ΣΥ.Δ. ή άλλων κατάλληλα διαπιστευμένων από την Α.Ε. Ε.ΣΥ.Δ. φορέων του δημόσιου ή ιδιωτικού τομέα.

3. Όποιος διαπιστωθεί ότι προβάλλει αναληθείς πληροφορίες ότι είναι πιστοποιημένος ή διαπιστευμένος ή χρησιμοποιεί τη διαπίστευσή του ή την πιστοποίησή του ή τη σήμανση «CE», με τρόπο που δυσφημεί το φορέα διαπίστευσης ή με τρόπο παραπλανητικό ή εμποδίζει τη διενέργεια των ελέγχων, τιμωρείται με πρόστιμο από 1.500 έως 15.000 ευρώ, ανάλογα με τη συχνότητα και τη βαρύτητα της πράξεως, που επιβάλλεται με απόφαση του Υπουργού Ανάπτυξης.

4. Με κοινή απόφαση των Υπουργών Οικονομίας και Οικονομικών και Ανάπτυξης καθορίζονται:

α) οι προϋποθέσεις, το ύψος και ο τρόπος αποζημίωσης των φορέων στους οποίους ανατίθεται η διενέργεια των κατά την ανωτέρω παράγραφο 2 ελέγχων,

β) οι λεπτομέρειες για τη διενέργεια των ελέγχων αυτών,

γ) ο τρόπος είσπραξης των επιβαλλόμενων προστίμων, καθώς και η διαδικασία προσβολής των αποφάσεων επιβολής αυτών. Με όμοια απόφαση μπορεί να αναπροσαρμόζεται το κατώτερο και ανώτερο όριο του δυνάμενου να επιβληθεί πρόστιμο.

Άρθρο 19

Γενικές και μεταβατικές διατάξεις

1. Προσωπικό της Εταιρείας

Η σύνθεση του προσωπικού προσδιορίζεται από τον Εσωτερικό Κανονισμό Λειτουργίας της Εταιρείας. Η απόσπαση ή η μετάταξη στην Εταιρεία υπαλλήλων του δημόσιου τομέα και οργανισμών του δημόσιου τομέα, συμφωνά με το Ν. 2190/1994, μπορεί να γίνει για την πλήρωση κενών θέσεων που προκύπτουν από τον Εσωτερικό Κανονισμό και εφόσον ικανοποιούνται οι απαιτήσεις της περιγραφής της αντίστοιχης θέσης. Οι υπάλληλοι αυτοί λαμβάνουν μόνο τις αποδοχές της νέας τους θέσης και ασφαλιζονται υποχρεωτικά στα ταμεία που ασφαλιζονταν πριν από το διορισμό τους στη νέα θέση.

2. Προσφυγή

Η διαδικασία που ακολουθείται για την άσκηση προσφυγής κατά των αποφάσεων του Δ.Σ., οι οποίες προβλέπονται στην παράγραφο 2 εδάφιο στ' περίπτωση (3) του άρθρου 16 του νόμου αυτού, είναι αυτή που αναφέρεται στο άρθρο 12 του Ν. 2231/1994 (ΦΕΚ 139 Α').

3. Λοιπές ρυθμίσεις

α) Μέχρι τη συγκρότηση του Δ.Σ. της Εταιρείας σε σώμα, η ΕΛΟΤ Α. Ε. εξακολουθεί να παρέχει την προβλεπόμενη από την παράγραφο 5 του άρθρου 13Α του Ν. 2231/1994 υποστήριξη. Με τη συγκρότηση του Δ.Σ. της Εταιρείας σε σώμα, τα πάσης φύσεως δικαιώματα και υποχρεώσεις, σύμφωνα με την παράγραφο 5 του άρθρου 13Α του Ν. 2231/1994, μεταφέρονται στην Εταιρεία «Εθνικό Σύστημα Διαπίστευσης Α.Ε.».

β) Μέχρι τη συγκρότηση του Εθνικού Συμβουλίου Διαπίστευσης και των Τεχνικών Επιτροπών, που προβλέπονται στο άρθρο 13 του παρόντος, τα υφιστάμενα παραπάνω όργανα εξακολουθούν να ασκούν τις αρμοδιότητές που είχαν σύμφωνα με τις διατάξεις του Ν. 2231/1994.

4. Αντικαθιστώμενες και καταργούμενες διατάξεις
α) Η παράγραφος 1 του άρθρου 8 του Ν. 2231/1994, όπως αντικαταστάθηκε με την παράγραφο 1 του άρθρου 8 του Ν. 2642/1998, αντικαθίσταται ως εξής:

«1. Το Εθνικό Σύστημα Διαπίστευσης υλοποιείται και εφαρμόζεται από την ανώνυμη εταιρεία με την επωνυμία «Εθνικό Σύστημα Διαπίστευσης Α.Ε.» και το διακριτικό τίτλο «Ε.ΣΥ.Δ.», το έργο της οποίας υποβοηθείται από τις Τεχνικές Επιτροπές, τους Αξιολογητές και τους Εμπειρογνώμονες.»

β) Η παράγραφος 2 του άρθρου 8, τα άρθρα 9, 10, 11 και 13Α του Ν. 2231/1994 καταργούνται.

ΚΕΦΑΛΑΙΟ Γ'

ΤΡΟΠΟΠΟΙΗΣΗ ΤΟΥ ΚΑΤΑΣΤΑΤΙΚΟΥ ΤΗΣ ΑΝΩΝΥΜΗΣ ΕΤΑΙΡΙΑΣ «ΕΛΛΗΝΙΚΕΣ ΑΛΥΚΕΣ Α.Ε.»

Άρθρο 20

1. Το άρθρο πρώτο του Ν. 1822/1988 (ΦΕΚ 272 Α) αντικαθίσταται ως εξής:

«Άρθρο πρώτο

Ιδρύεται ανώνυμη εταιρία με σκοπό την ανάπτυξη και εκμετάλλευση των αλυκών και του ορυκτού αλατιού της χώρας. Η εταιρία λειτουργεί κατά τους κανόνες της ιδιωτικής οικονομίας και διέπεται από τις διατάξεις για τις ανώνυμες εταιρίες, εκτός εάν ορίζεται διαφορετικά στον παρόντα νόμο.»

2. Το άρθρο 3 του άρθρου δεύτερου του Ν. 1822/1988 αντικαθίσταται ως εξής:

«Άρθρο 3
Διάρκεια

Η διάρκεια της εταιρίας ορίζεται έως την 31.12.2040 και μπορεί να παρατείνεται με απόφαση της Γενικής Συνέλευσης των μετόχων.»

3. Στο πρώτο εδάφιο του άρθρου 4 του άρθρου δεύτερου του Ν. 1822/1988 προστίθεται περίπτωση στ' ως εξής:

«στ) η εκπόνηση μελετών κατασκευής ή βελτίωσης της εδαφοτεχνικής υποδομής ή/ και του τεχνολογικού εξοπλισμού αλυκών τρίτων, η επίβλεψη των σχετικών έργων και η εν γένει παροχή συμβουλών για την αύξηση της παραγωγής ή τη βελτίωση της ποιότητας του παραγόμενου σε αυτές προϊόντος.»

4. Το δεύτερο εδάφιο του άρθρου 4 του άρθρου δεύτερου του Ν. 1822/1988 αντικαθίσταται ως εξής:

«Προς επίτευξη ενός ή περισσότερων από τους σκοπούς της, η εταιρία μπορεί να ιδρύει θυγατρικές ή να συμμετέχει σε επιχειρήσεις οποιασδήποτε νομικής μορφής, που έχουν τον ίδιο ή παρεμφερή σκοπό.»

5. Το άρθρο 5 του άρθρου δεύτερου του Ν. 1822/1988 αντικαθίσταται ως εξής:

«Άρθρο 5
Μετοχικό κεφάλαιο - Μετοχές

1. Το μετοχικό κεφάλαιο της εταιρίας είναι έξι εκατομμύρια τετρακόσιες σαράντα χιλιάδες τετρακόσια δεκαοκτώ ευρώ (6.440.418), διαιρείται σε τέσσερα εκατομμύρια τριακόσιες ογδόντα μία χιλιάδες διακόσιες τριάντα επτά (4.381.237) κοινές ονομαστικές μετοχές, ονομαστικής αξίας ενός ευρώ και σαράντα επτά λεπτών (1,47) εκάστη και είναι ολοσχερώς καταβεβλημένο.

2. Το μετοχικό κεφάλαιο συγκροτήθηκε:

α) Με την εισφορά εις είδος από τους ιδρυτές και μετόχους της εταιρίας εκ δραχμών 1.185.000.000, σύμφωνα με την εκτίμηση της επιτροπής που ορίστηκε με την υπ' αρ. απόφαση ΙΙ-7η/Φ5/5206/26.4.1988 του Υπουργού Βιομηχανίας, Ενέργειας και Τεχνολογίας, η οποία κυρώθηκε με το άρθρο τρίτο του Ν. 1822/1988.

β) Με την αύξηση του μετοχικού κεφαλαίου κατά 161.200.000 δραχμές, σύμφωνα με την απόφαση της έκτης γενικής συνέλευσης της 20.12.1989 (ΦΕΚ 4286/22.12.1989 τεύχος Α.Ε. και Ε.Π.Ε.), σε συνδυασμό με την πιστοποίηση της καταβολής του με την από 13.6.1990 απόφαση του Διοικητικού Συμβουλίου, καταχωρισθείσα στο ΦΕΚ 2297/15.6.1990 (τεύχος Α.Ε. και Ε.Π.Ε.).

γ) Με την κεφαλαιοποίηση της διαφοράς που προκύπτει μεταξύ της αποτιμηθείσας αξίας των εισφερθέντων εις είδος κατά την ημερομηνία αποτίμησής τους και της ημερομηνίας ιδρύσεως της εταιρίας, καθώς και της αναπροσαρμογής της αξίας των γηπέδων και κτιρίων, σύμφωνα με τις διατάξεις της Κ.Υ.Α. Ε 2665/84/22.2.1988, η οποία εκυρώθη με το άρθρο 11 του Ν. 1839/1989 (ΦΕΚ 90 Α) εκ δραχμών 49.590.000, σύμφωνα με την από 28.6.1991 απόφαση της γενικής συνέλευσης των μετόχων περί αύξησης του μετοχικού κεφαλαίου της εταιρίας καταχωρισθείσα στο ΦΕΚ 3189/18.7.1991 (τεύχος Α.Ε. και Ε.Π.Ε.).

δ) Με την κεφαλαιοποίηση της προκύψασας υπεραξίας των γηπέδων και κτιρίων της εταιρίας, σύμφωνα με το Ν. 2065/1992, ύψους 132.600.000 δραχμών και την από 25.6.1993 απόφαση της γενικής συνέλευσης των μετόχων καταχωρισθείσα στο ΦΕΚ 4143/12.7.1993 (τεύχος Α.Ε. και Ε.Π.Ε.).

ε) Με την κεφαλαιοποίηση της προκύψασας υπεραξίας των γηπέδων και κτιρίων της εταιρίας ύψους 230.000.000 δραχμών, σύμφωνα με το Ν. 2065/1992 και την από 22.6.1998 απόφαση της γενικής συνέλευσης των μετόχων καταχωρισθείσα στο ΦΕΚ 550/9.7.1998 (τεύχος Α.Ε. και Ε.Π.Ε.).

στ) Με την κεφαλαιοποίηση της προκύψασας υπεραξίας των γηπέδων και των κτιρίων της εταιρίας ύψους 84.880.000 δραχμών, σύμφωνα με το Ν. 2065/1992, και την από 26.6.2001 απόφαση της τακτικής γενικής συνέλευσης των μετόχων καταχωρισθείσα στο ΦΕΚ 6174/18.7.2001 (τεύχος Α.Ε. και Ε.Π.Ε.).

ζ) Με την προσαρμογή του μετοχικού κεφαλαίου και της ονομαστικής αξίας των μετοχών σε ευρώ με τη σταθερή ισοτιμία της δραχμής την 31.12.2000 κατ' εφαρμογή των διατάξεων της παρ. 1 του άρθρου 16 του Ν. 2842/2000, με την απόφαση της τακτικής γενικής συνέλευσης της 26.6.2001, καταχωρισθείσας στο ΦΕΚ 6174/18.7.2001 (τεύχος Α.Ε. και Ε.Π.Ε.) προέκυψε αύξηση του μετοχικού κεφαλαίου λόγω στρογγυλοποίησης κατά 186.631 δραχμές, η λογιστική εγγραφή της οποίας πιστοποιήθηκε με την από 26.10.2001 απόφαση του διοικητικού συμβουλίου, που δημοσιεύτηκε στο ΦΕΚ 10318/20.11.2001 (τεύχος Α.Ε. και Ε.Π.Ε.).

η) Με την αύξηση του μετοχικού κεφαλαίου δια της κεφαλαιοποίησης των αφορολόγητων αποθεματικών του Ν. 1828/1989 κατά ένα εκατομμύριο τριάντα χιλιάδες τετρακόσια τριάντα επτά ευρώ και έντεκα λεπτά (1.030.437,11) με την απόφαση της τακτικής γενικής συνέλευσης της 21.6.2002 που δημοσιεύθηκε στο ΦΕΚ 7034/11.7.2002 (τεύχος Α.Ε. και Ε.Π.Ε.) και πιστοποιήθηκε με την από 1.8.2002 απόφαση του διοικητικού συμβουλίου που δημοσιεύτηκε στο ΦΕΚ 9025/30.8.2002 (τεύχος Α.Ε. και Ε.Π.Ε.).

6. Το άρθρο 7 του άρθρου δεύτερου του Ν. 1822/1988 αντικαθίσταται ως εξής:

«Άρθρο 7

Αύξηση μετοχικού κεφαλαίου

1. Η γενική συνέλευση, με απόφαση ή αποφάσεις της, μπορεί να αυξάνει το μετοχικό κεφάλαιο, εκδίδοντας αντίστοιχες νέες μετοχές.

2. Στην περίπτωση αυξήσεως του μετοχικού κεφαλαίου, που δεν γίνεται με εισφορά σε είδος ή έκδοσης ομολογίων με δικαίωμα μετατροπής τους σε μετοχές, παρέχεται δικαίωμα προτίμησης σε ολόκληρο το νέο κεφάλαιο ή το ομολογιακό δάνειο, υπέρ των κατά την εποχή της έκδοσης μετόχων, ανάλογα με τη συμμετοχή τους στο υφιστάμενο μετοχικό κεφάλαιο.»

7. Το άρθρο 8 του άρθρου δεύτερου του Ν. 1822/1988 αντικαθίσταται ως εξής:

«Άρθρο 8

Μετοχές

1. Οι μετοχές της εταιρίας είναι ονομαστικές και η μεταβίβασή τους γίνεται σύμφωνα με τις διατάξεις του άρθρου 8β του Κ.Ν. 2190/1920.

2. Οι ονομαστικές μετοχές μπορούν να μετατραπούν σε ανώνυμες και αντίστροφα, με απόφαση της γενικής συνέλευσης που λαμβάνεται με την απαρτία και πλειοψηφία του άρθρου 29 παρ. 3 και 4 και 31 παρ. 2 του Κ.Ν. 2190/1920.»

Άρθρο 21

1. α) Στην παράγραφο 1 του άρθρου 9 του άρθρου δεύτερου του Ν. 1822/1988 προστίθεται εδάφιο ως εξής:

«Τα μέλη του Διοικητικού Συμβουλίου εκλέγονται από τη γενική συνέλευση των μετόχων της εταιρίας, με την εξαίρεση της επόμενης παραγράφου. Η θητεία τους είναι τετραετής και παρατείνεται μέχρι την εκλογή νέου διοικητικού συμβουλίου από την αμέσως επόμενη τακτική γενική συνέλευση.»

β) Η παράγραφος 2 του ίδιου άρθρου αντικαθίσταται ως εξής:

«2. Ο Δήμαρχος του Ο.Τ.Α, με το μεγαλύτερο αριθμό μετοχών συμμετέχει ως μέλος στο Διοικητικό Συμβούλιο της εταιρίας. Η άσκηση του δικαιώματος γίνεται σύμφωνα με την παρ. 3 του άρθρου 18 του Κ.Ν. 2190/1920.»

γ) Οι παράγραφοι 3 έως 8 του ίδιου άρθρου καταργούνται και η παράγραφος 9 αναριθμείται ως 3.

δ) Η θητεία του υφιστάμενου Διοικητικού Συμβουλίου της εταιρείας παρατείνεται μέχρι την πρώτη τακτική γενική συνέλευση των μετόχων της.

2. Το άρθρο 12 του άρθρου δεύτερου του Ν. 1822/1988 αντικαθίσταται ως εξής:

«Άρθρο 12

Σύγκληση διοικητικού συμβουλίου

Το διοικητικό συμβούλιο συγκαλείται από τον πρόεδρο σε ημέρα και ώρα που ορίζονται από αυτόν, τακτικά μια φορά κάθε ημερολογιακό μήνα και έκτακτα όταν ο πρόεδρος το κρίνει σκόπιμο ή όταν το ζητήσουν δύο από τα μέλη του διοικητικού συμβουλίου. Το διοικητικό συμβούλιο μπορεί με απόφασή του να ορίσει τόπο συνεδρίασης την Αθήνα.»

3. Η παρ. 2 του άρθρου 13 του άρθρου δεύτερου του Ν. 1822/1988 καταργείται και οι παράγραφοι 3 και 4 αναριθμούνται ως 2 και 3 αντίστοιχα.

4. Στο πρώτο εδάφιο της παρ. 2 του άρθρου 16 του άρθρου δεύτερου του Ν. 1822/1988 προστίθενται οι παρακάτω περιπτώσεις ζ' και η' και τα υπόλοιπα εδάφια καταργούνται:

«ζ) η εκλογή μελών του διοικητικού συμβουλίου, η) κάθε άλλο θέμα που προβλέπεται από το νόμο.»

5. Η παράγραφος 1 του άρθρου 21 του άρθρου δεύτερου του Ν. 1822/1988 αντικαθίσταται ως εξής:

«1. Η γενική συνέλευση βρίσκεται σε απαρτία και συνεδριάζει έγκυρα για τα θέματα της ημερήσιας διάταξης όταν παρίστανται ή αντιπροσωπεύονται τουλάχιστον το 1/5 του καταβεβλημένου μετοχικού κεφαλαίου. Οι αποφάσεις λαμβάνονται με την απόλυτη πλειοψηφία των ψήφων που εκπροσωπούνται σε αυτήν.»

6. Το άρθρο 22 του άρθρου δεύτερου του Ν. 1822/1988 αντικαθίσταται ως εξής:

«Άρθρο 22

Εξαιρετική απαρτία και πλειοψηφία γενικής συνέλευσης

Εξαιρετικώς η γενική συνέλευση βρίσκεται σε απαρτία και συνεδριάζει έγκυρα για τα θέματα της ημερήσιας διάταξης, εάν παρίστανται ή εκπροσωπούνται σε αυτήν μέτοχοι εκπροσωπούντες τα δύο τρίτα (2/3) του καταβεβλημένου μετοχικού κεφαλαίου, όταν πρόκειται για αποφάσεις επί των θεμάτων που αναφέρονται στις παρ. 3 και 5 του άρθρου 29 του κ. Ν. 2190/1920. Οι αποφάσεις για τα θέματα αυτά λαμβάνονται με την πλειοψηφία των δύο τρίτων (2/3) των ψήφων που εκπροσωπούνται σε αυτήν.»

Άρθρο 22

1. Το άρθρο 28 του άρθρου δεύτερου του Ν. 1822/1988 αντικαθίσταται ως εξής:

«Άρθρο 28

Ετήσιες οικονομικές καταστάσεις

1. Στο τέλος κάθε χρήσης το διοικητικό συμβούλιο κλείνει τους λογαριασμούς, συντάσσει λεπτομερή απογραφή της περιουσίας της εταιρίας και καταρτίζει τις ετήσιες οικονομικές καταστάσεις (ισολογισμό κ.λπ.) και την έκθεση διαχείρισης σύμφωνα με το νόμο.

2. Οι ετήσιες οικονομικές καταστάσεις που υποβάλλονται για έγκριση στην τακτική γενική συνέλευση φέρουν την υπογραφή του προέδρου της Εταιρίας, του διευθύνοντος συμβούλου και του υπευθύνου του λογιστηρίου, συνοδεύονται α) από επεξηγηματική έκθεση των διοικητικών συμβουλίου και β) από την έκθεση των ελεγκτών και υποβάλλονται στη δημοσιότητα σύμφωνα με τις διατάξεις των άρθρων 7α, 7β και 43β του Κ.Ν. 2190/1920.»

2. Το άρθρο 29 του άρθρου δεύτερου του Ν. 1822/1988 αντικαθίσταται ως εξής:

«Άρθρο 29

Διάθεση κερδών

Τα καθαρά κέρδη της Εταιρίας διανέμονται ως εξής:

α) Αφαιρείται ποσοστό πέντε τουλάχιστον τοις εκατό (5%) για σχηματισμό τακτικού αποθεματικού κεφαλαίου.

β) Κρατείται το απαιτούμενο ποσό για την καταβολή του πρώτου μερίσματος στους μετόχους που θα ανέρχεται σε έξι τοις εκατό (6%) του εταιρικού κεφαλαίου.

γ) Εάν το τμήμα των κερδών που διανέμεται κατά τον παραπάνω τρόπο είναι μικρότερο του ποσού που αντιστοιχεί σε ποσοστό τριάντα πέντε τοις εκατό (35%) των καθαρών κερδών, η γενική συνέλευση είναι υποχρεωμένη

να διανείμει σε μετρητά μέρος που να αντιστοιχεί τουλάχιστον στο παραπάνω ποσοστό τριάντα πέντε τοις εκατό (35%) των καθαρών κερδών.

δ) Οι διατάξεις του προηγούμενου εδαφίου γ' δεν εφαρμόζονται αν το αποφασίσει η γενική συνέλευση των μετόχων με πλειοψηφία τουλάχιστον εξήντα πέντε τοις εκατό (65%) του καταβεβλημένου εταιρικού κεφαλαίου. Στην περίπτωση αυτή το μέρος που δεν διανέμεται εντός τετραετίας μέχρι το ποσοστό τουλάχιστον που προβλέπει το προηγούμενο εδάφιο κεφαλαιοποιείται και οι νέες μετοχές που εκδίδονται παραδίδονται στους δικαιούχους μετόχους.

ε) Οι διατάξεις των εδαφίων γ' και δ' της παραγράφου αυτής δεν εφαρμόζονται εφόσον το αποφασίσει η γενική συνέλευση με πλειοψηφία εβδομήντα τοις εκατό (70%) τουλάχιστον του καταβεβλημένου εταιρικού κεφαλαίου.»

3. Το άρθρο 30 του άρθρου δεύτερου του Ν. 1822/1988 αντικαθίσταται ως εξής:

«Άρθρο 30
Λόγοι λύσης

Η Εταιρία λύεται: α) μετά την πάροδο της διάρκειάς της, εκτός εάν αποφασιστεί η παράταση της διάρκειάς της, β) με απόφαση της γενικής συνέλευσης λαμβανομένης κατά τις διατάξεις των άρθρων 29 παρ. 3 και 31 παρ. 2, γ) εάν κηρυχθεί σε κατάσταση πτώχευσης, δ) με απόφαση της γενικής συνέλευσης στην περίπτωση εφαρμογής των διατάξεων του άρθρου 47 του Κ.Ν. 2190/1920.

4. Το τρίτο εδάφιο του άρθρου 31 του άρθρου δεύτερου του Ν. 1822/1988 αντικαθίσταται ως εξής:

«Οι εκκαθαριστές είναι υποχρεωμένοι με την ανάληψη των καθηκόντων τους να κάνουν απογραφή της εταιρικής περιουσίας και να δημοσιεύσουν ισολογισμό αντίγραφο του οποίου υποβάλλουν στην αρμόδια Εποπτεύουσα Αρχή.»

5. Το άρθρο 32 του άρθρου δεύτερου του Ν. 1822/ 1988 αντικαθίσταται ως εξής:

«Άρθρο 32
Κάλυψη μετοχικού κεφαλαίου

Η συμμετοχή των μετόχων στο κατά το άρθρο 5 του παρόντος ολοσχερώς καταβεβλημένου κεφαλαίου είναι η ακόλουθη:

α. Το Ελληνικό Δημόσιο έχει κατά πλήρη κυριότητα 2.439.544 μετοχές ονομαστικής αξίας ενός ευρώ και σαράντα επτά λεπτών (1,47) η καθεμία και συμμετέχει στο μετοχικό κεφάλαιο με ποσοστό πενήντα πέντε κόμμα εξήντα οκτώ τοις εκατό (55,68%).

β. Η «ΕΛΛΗΝΙΚΗ ΕΤΑΙΡΕΙΑ ΒΙΟΜΗΧΑΝΙΚΩΝ ΚΑΙ ΜΕΤΑΛΛΕΥΤΙΚΩΝ ΕΠΕΝΔΥΣΕΩΝ Α.Ε.» (Ε.Ε.Β.Μ.Ε. Α.Ε.) έχει κατά πλήρη κυριότητα 1.359.145 μετοχές ονομαστικής αξίας ενός ευρώ και σαράντα επτά λεπτών (1,47) η καθεμία και συμμετέχει στο μετοχικό κεφάλαιο με ποσοστό τριάντα ένα κόμμα μηδέν δύο τοις εκατό (31, 02%).

γ. Η «ΕΘΝΙΚΗ ΤΡΑΠΕΖΑ ΤΗΣ ΕΛΛΑΔΟΣ Α.Ε.» (Ε.Τ.Ε. Α.Ε.) έχει κατά πλήρη κυριότητα 291.284 μετοχές ονομαστικής αξίας ενός ευρώ και σαράντα επτά λεπτών (1,47) η καθεμία και συμμετέχει στο μετοχικό κεφάλαιο με ποσοστό έξι κόμμα εξήντα πέντε τοις εκατό (6,65%).

δ. Η «ΕΛΛΗΝΙΚΗ ΤΡΑΠΕΖΑ ΒΙΟΜΗΧΑΝΙΚΗΣ ΑΝΑΠΤΥΞΕΩΣ Α.Ε.» (Ε.Τ.Β.Α. Α.Ε.) έχει κατά πλήρη κυριότητα 194.149 μετοχές ονομαστικής αξίας ενός ευρώ και σαράντα επτά λεπτών (1,47) η καθεμία και συμμετέχει στο με-

τοχικό κεφάλαιο με ποσοστό τέσσερα κόμμα σαράντα τρία τοις εκατό (4,43%).

ε. Η «ΕΘΝΙΚΗ ΤΡΑΠΕΖΑ ΕΠΕΝΔΥΣΕΩΝ ΒΙΟΜΗΧΑΝΙΚΗΣ ΑΝΑΠΤΥΞΕΩΣ Α.Ε.» (Ε.Τ.Ε.Β.Α. Α.Ε.) έχει κατά πλήρη κυριότητα 97.115 μετοχές ονομαστικής αξίας ενός ευρώ και σαράντα επτά λεπτών (1,47) η καθεμία και συμμετέχει στο μετοχικό κεφάλαιο με ποσοστό δύο κόμμα είκοσι δύο τοις εκατό (2,22%).»

6. Το καταστατικό της Εταιρίας, όπως τροποποιείται με το νόμο αυτόν κωδικοποιείται και τροποποιείται εφεξής με απόφαση της γενικής συνέλευσης των μετόχων της Εταιρίας.

7. Η ηθτεία του διοικητικού συμβουλίου της ανώνυμης εταιρίας με την επωνυμία «ΕΛΛΗΝΙΚΕΣ ΑΛΥΚΕΣ Α.Ε.» παρατείνεται μέχρι την επόμενη τακτική γενική συνέλευσή της.

Άρθρο 23

1. Μετοχές της Εταιρίας που ανήκουν στο Δημόσιο και αντιστοιχούν στο είκοσι τοις εκατό (20%) του συνολικού μετοχικού κεφαλαίου της, μεταβιβάζονται χωρίς αντάλλαγμα προς τους οργανισμούς τοπικής αυτοδιοίκησης (Ο.Τ.Α.) στα όρια των οποίων βρίσκεται αλυκή ή αλυκές εν λειτουργία, που έχουν παραχωρηθεί κατά χρήση και εκμετάλλευση, σύμφωνα με το σκοπό της και για όλη τη διάρκειά της, στην ανώνυμη εταιρία «ΕΛΛΗΝΙΚΕΣ ΑΛΥΚΕΣ Α.Ε.». Η μεταβίβαση των μετοχών απαλλάσσεται παντός φόρου, τέλους, τέλους χαρτοσήμου, εισφοράς, δικαιώματος ή οποιασδήποτε άλλης επιβαρύνσεως υπέρ του Δημοσίου ή τρίτου.

2. Ο αριθμός των μετοχών που μεταβιβάζεται σε κάθε Ο.Τ.Α, καθορίζεται με κοινή απόφαση των Υπουργών Εσωτερικών, Δημόσιας Διοίκησης και Αποκέντρωσης, Οικονομίας και Οικονομικών και Ανάπτυξης, η οποία δημοσιεύεται στην Εφημερίδα της Κυβερνήσεως, ανάλογα με την έκταση της εν λειτουργία αλυκής που υπάγεται στα όρια του. Αν μία αλυκή υπάγεται στα όρια περισσότερων Ο.Τ.Α, η κατανομή των μετοχών γίνεται κατ' αναλογία προς την έκταση της αλυκής που υπάγεται στα όρια κάθε Ο.Τ.Α.. Η έκταση των αλυκών ορίζεται στην παρ. 5 του άρθρου 25 του παρόντος.

Άρθρο 24

Οι μετοχές της εταιρίας «ΕΛΛΗΝΙΚΕΣ ΑΛΥΚΕΣ Α.Ε.», που ανήκουν στην υπό εκκαθάριση τελούσα ανώνυμη εταιρία με την επωνυμία «ΕΛΛΗΝΙΚΗ ΕΤΑΙΡΙΑ ΒΙΟΜΗΧΑΝΙΚΩΝ ΚΑΙ ΜΕΤΑΛΛΕΥΤΙΚΩΝ ΕΠΕΝΔΥΣΕΩΝ Α.Ε.» (Ε.Ε.Β.Μ.Ε. Α.Ε.), διανέμονται στους μετόχους της κατά το ποσοστό συμμετοχής τους στο κεφάλαιο της υπό εκκαθάριση εταιρίας, εντός τριών μηνών από της ισχύος του νόμου αυτού, με απόφαση της γενικής συνέλευσης της εταιρίας, εφόσον πιστοποιηθεί με έγγραφη εισήγηση των εκκαθαριστών ότι δεν θίγονται τυχόν απαιτήσεις των πιστωτών της εταιρίας και το ενεργητικό της εξασφαλίζει το σύνολο των απαιτήσεων τρίτων, περιλαμβανομένων και τυχόν απαιτήσεων του προσωπικού της.

Άρθρο 25

1. Η παραχώρηση των παρακάτω περιγραφόμενων εκτάσεων από το Ελληνικό Δημόσιο προς την ανώνυμη εταιρία «ΕΛΛΗΝΙΚΕΣ ΑΛΥΚΕΣ Α.Ε.», άνευ ανταλλάγματος, προς χρήση και εκμετάλλευσή τους αποκλειστικά ως αλυκών, σύμφωνα με τον εταιρικό της σκοπό, δυνάμει του

άρθρου τέταρτου του Ν. 1822/1988, θα συνεχιστεί στο εξής με την εκμίσθωσή τους από το Ελληνικό Δημόσιο προς την ανώνυμη εταιρία «ΕΛΛΗΝΙΚΕΣ ΑΛΥΚΕΣ Α.Ε.» για όλη τη διάρκεια της, αντί ετήσιου μισθώματος, ίσου προς το τρία τοις εκατό (3%) της αξίας του πωλούμενου κατ' έτος αλατιού.

2. Η σύμβαση μίσθωσης θα καταρτισθεί και υπογραφεί εντός έξι (6) μηνών από την έναρξη της ισχύος του παρόντος νόμου.

3. Η μίσθωση των αλυκών λύεται αυτοδικαίως στην περίπτωση αλλαγής της χρήσης αυτών.

4. Οι Υπουργοί Εσωτερικών, Δημόσιας Διοίκησης και Αποκέντρωσης και Οικονομίας και Οικονομικών με κοινές υπουργικές αποφάσεις θα παραχωρούν το σύνολο του μισθώματος προς τους δήμους, στα διοικητικά όρια των οποίων υπάρχουν αλυκές, επιμερίζοντας το ποσό, ανάλογα με την αξία του πωληθέντος αλατιού σε κάθε αλυκή, όπως προκύπτει από τα βιβλία της εταιρίας. Όπου αλυκή ανήκει στα διοικητικά όρια δύο ή περισσότερων Ο.Τ.Α., η κατανομή του ποσού μεταξύ τους γίνεται αναλόγως της έκτασης που υπάγεται στα διοικητικά όρια κάθε όμορου Ο.Τ.Α.

5. Οι εκτάσεις αυτές απεικονίζονται λεπτομερώς στα δεκαπέντε (15) πρωτότυπα τοπογραφικά διαγράμματα που συντάχθηκαν από τον τοπογράφο - μηχανικό Δημήτρη Ν. Λιάκουρη και θεωρήθηκαν την 1.11.1988 από τη διευθύντρια της Διεύθυνσης Αλυκών του Υπουργείου Βιομηχανίας, Ενέργειας και Τεχνολογίας Παναγιώτα Χειλάκου και τα οποία φυλάσσονται στην παραπάνω Διεύθυνση, είναι οι εξής:

α) Αλυκή ΑΣΠΡΗΣ ΜΕΣΟΛΟΓΓΙΟΥ, εκτάσεως δώδεκα χιλιάδων τετρακοσίων (12.400) στρεμμάτων εμφανίζεται σε ένα (1) τοπογραφικό διάγραμμα με την ένδειξη Δ17, σε κλίμακα 1:20.000.

β) Αλυκή ΚΙΤΡΟΥΣ ΠΙΕΡΙΑΣ, εκτάσεως τριών χιλιάδων οκτακοσίων εξήντα επτά (3.867) στρεμμάτων εμφανίζεται σε ένα (1) διάγραμμα με την ένδειξη Δ10, σε κλίμακα 1:5.000.

γ) Αλυκή ΚΑΛΛΟΝΗΣ ΜΥΤΙΛΗΝΗΣ, εκτάσεως τριών χιλιάδων δεκαέξι (3.016) στρεμμάτων εμφανίζεται σε τέσσερα (4) τοπογραφικά διαγράμματα με τις ενδείξεις Δ4, Δ5, Δ6, Δ7, σε κλίμακα 1:2.000.

δ) Αλυκή ΠΟΛΙΧΝΙΤΟΥ ΜΥΤΙΛΗΝΗΣ, εκτάσεως επτακοσίων ενενήντα επτά (797) στρεμμάτων, εμφανίζεται στο τοπογραφικό διάγραμμα με την ένδειξη Δ1, Δ2- Δ3, σε κλίμακα 1:1.000.

ε) Αλυκή ΜΗΛΟΥ, εκτάσεως τετρακοσίων ενενήντα τριών (493) στρεμμάτων, εμφανίζεται σε δύο (2) διαγράμματα με τις ενδείξεις Δ8, Δ9 σε κλίμακα 1:1.000.

στ) Αλυκή ΜΕΓΑΛΟΥ ΕΜΒΟΛΟΥ ΘΕΣΣΑΛΟΝΙΚΗΣ, εκτάσεως χιλίων εκατόν εξήντα έξι (1.166) στρεμμάτων, εμφανίζεται σε τέσσερα (4) τοπογραφικά διαγράμματα με τις ενδείξεις Δ11, Δ12, Δ13, Δ14, σε κλίμακα 1:1.000.

ζ) Αλυκή ΜΕΣΗΣ ΚΟΜΟΤΗΝΗΣ, εκτάσεως χιλίων εννιακοσίων είκοσι (1.920) στρεμμάτων, εμφανίζεται σε ένα (1) τοπογραφικό διάγραμμα με την ένδειξη Δ15, σε κλίμακα 1:2.000.

η) Αλυκή ΝΕΑΣ ΚΕΣΣΑΝΗΣ ΞΑΝΘΗΣ, εκτάσεως χιλίων εκατόν εξήντα οκτώ (1.168) στρεμμάτων, εμφανίζεται σε ένα (1) τοπογραφικό διάγραμμα με την ένδειξη Δ16, σε κλίμακα 1:2.000.

6. Οι παραχωρηθείσες εκτάσεις του Δημοσίου προς την ανώνυμη εταιρία «ΕΛΛΗΝΙΚΕΣ ΑΛΥΚΕΣ Α.Ε.» προς ίδρυ-

ση αλυκών στη Νήσο Λήμνο με την κ.υ.α. των Υπουργών Οικονομικών και Βιομηχανίας, Ενέργειας και Τεχνολογίας με αρ. ΙΙ- 7η/Φ5/3775/4.4.1989 (ΦΕΚ 282 Β'), κατ' εξουσιοδότηση του άρθρου τέταρτου του Ν. 1822/1988, απεικονίζονται στα από Φεβρουαρίου 1989 δύο τοπογραφικά διαγράμματα του τοπογράφου - μηχανικού Δημ. Λιάκουρη, θεωρημένα από τον προϊστάμενο του Γραφείου μηχανικού Λήμνου Β. Ιωάννου, τα οποία έχουν επισυναφθεί στην προαναφερθείσα κ.υ.α. και είναι:

α) Λίμνη ΑΛΥΚΗ ΛΗΜΝΟΥ, εκτάσεως έξι χιλιάδων τριακοσίων δεκαέξι (6.316) στρεμμάτων, δημόσιο κτήμα υπό τα στοιχεία Β. Κ. 70.

β) Λίμνη ΧΟΡΤΑΡΟΛΙΜΝΗ ΛΗΜΝΟΥ, εκτάσεως δύο χιλιάδων τριακοσίων τεσσάρων (2.304) στρεμμάτων, δημόσιο κτήμα υπό τα στοιχεία Β. Κ. 11.

Άρθρο 26

Καταργούμενες διατάξεις

Καταργούνται οι παρακάτω αναφερόμενες διατάξεις:

1. Η παρ. 3 του άρθρου 9 του Ν.Δ. 4104/1960 (ΦΕΚ 147 Α'), όπως τροποποιήθηκε με το άρθρο 1 του Ν.Δ. 13/1973 (ΦΕΚ 131 Α').

2. Τα άρθρα τρίτο, πέμπτο, έκτο, έβδομο, όγδοο, ένατο και ενδέκατο του Ν. 1822/1988.

3. Η κ.υ.α. με αριθ. 2007247/254/0022 (ΦΕΚ 158 Β'/ 6.3.1989) «άσκηση εποπτείας της εταιρίας «ΕΛΛΗΝΙΚΕΣ ΑΛΥΚΕΣ Α.Ε.»».

ΚΕΦΑΛΑΙΟ Δ'

ΑΠΑΛΛΟΤΡΙΩΣΕΙΣ ΓΙΑ ΤΟΝ ΤΑΜΙΕΥΤΗΡΑ ΥΠΕΡ ΜΕΣΟΧΩΡΑΣ

Άρθρο 27

Απαλλοτρίωση υπόλοιπων εκτάσεων ταμιευτήρα ΥΠΕΡ ΜΕΣΟΧΩΡΑΣ

Κηρύσσεται αναγκαστική απαλλοτρίωση, υπέρ και με δαπάνες της Δημόσιας Επιχείρησης Ηλεκτρισμού Α.Ε. (Δ.Ε.Η.) της έκτασης που εμφανίζεται υπό στοιχείο Α' στο υπ' αριθ. 1401-ΣΜΕΛ-016-022/2001 διάγραμμα οριζοντιογραφίας, σε κλίμακα 1: 10.000, της Διεύθυνσης Ανάπτυξης Υδροηλεκτρικών Έργων της Δ.Ε.Η., συνολικού εμβαδού 1.390.000 τετραγωνικών μέτρων με τα συστατικά και παραρτήματά της, που βρίσκεται στη διοικητική περιφέρεια του Δήμου Πυνδαίων (πρώην Κοινότητας Μεσοχώρας) του Νομού Τρικάλων.

Η απαλλοτρίωση κηρύσσεται για λόγους δημόσιας ωφέλειας που συνίστανται στις ανάγκες κατασκευής του υδροηλεκτρικού έργου (ΥΠΕ) Μεσοχώρας προς εξασφάλιση των υπόλοιπων εκτάσεων που πρόκειται να κατακλυσθούν από τον ταμιευτήρα του ΥΠΕ Μεσοχώρας.

Άρθρο 28

Απαλλοτρίωση για μετεγκατάσταση στην περιφέρεια Δήμου Πυνδαίων

Κηρύσσεται αναγκαστική απαλλοτρίωση, υπέρ του Δήμου Πυνδαίων με δαπάνες του Ελληνικού Δημοσίου της έκτασης που εμφανίζεται στο υπ' αριθ. 1401-ΣΜΕΛ-006-006/2001 διάγραμμα οριζοντιογραφίας, σε κλίμακα 1: 1.000, της Διεύθυνσης Ανάπτυξης Υδροηλεκτρικών Έργων της Δ.Ε.Η., συνολικού εμβαδού 285.000 τ.μ. με τα συστατικά και παραρτήματά της, που βρίσκεται στη διοικητική περιφέρεια του Δήμου Πυνδαίων και συγκεκριμένα στην περιοχή της πρώην Κοινότητας Μεσοχώρας του Νομού Τρικάλων.

Η απαλλοτρίωση κηρύσσεται για λόγους δημόσιας ωφέλειας για τις ανάγκες μετεγκατάστασης των θιγόμενων ιδιοκτητών από την απαλλοτρίωση του προηγούμενου άρθρου. Ο Δήμος Πυνδαίων υποχρεούται να μεταβιβάσει δωρεάν και ατελώς στους παραπάνω δικαιούχους, των οποίων η κατοικία θίγεται, το αντίστοιχο οικόπεδο, κατόπιν ρυμοτόμησης της έκτασης που απαλλοτριώνεται. Παράλληλα υποχρεούται να επιτρέψει στη Δ.Ε.Η, να προβεί, επί της απαλλοτριούμενης έκτασης, στις απαραίτητες ενέργειες για την κατασκευή κατοικιών.

Άρθρο 29

Απαλλοτρίωση για μετεγκατάσταση στην περιφέρεια διευρυμένης Κοινότητας Νεραΐδας

Κηρύσσεται αναγκαστική απαλλοτρίωση, υπέρ της Διευρυμένης Κοινότητας Νεραΐδας με δαπάνες του Ελληνικού Δημοσίου της έκτασης που εμφανίζεται στο υπ' αριθ. 1401-ΣΜΕΛ-006-007/2001 διάγραμμα οριζοντιογραφίας, σε κλίμακα 1:1.000, της Διεύθυνσης Ανάπτυξης Υδροηλεκτρικών Έργων της Δ.Ε.Η., συνολικού εμβαδού 197.000 τ.μ. με τα συστατικά και παραρτήματά της, που βρίσκεται στη διοικητική περιφέρεια της διευρυμένης Κοινότητας Νεραΐδας και συγκεκριμένα στην περιοχή της πρώην Κοινότητας Αρματολικού του Νομού Τρικάλων.

Η απαλλοτρίωση κηρύσσεται για λόγους δημόσιας ωφέλειας για τις ανάγκες μετεγκατάστασης των θιγόμενων από την απαλλοτρίωση, που κηρύχθηκε με την κ.υ.α. 1092518/5317/0010/19.7.1993 (ΦΕΚ 933 Δ'). Η διευρυμένη Κοινότητα Νεραΐδας υποχρεούται να μεταβιβάσει δωρεάν και ατελώς στους δικαιούχους, των οποίων η κατοικία έχει θιγεί το αντίστοιχο οικόπεδο κατόπιν ρυμοτόμησης της απαλλοτριούμενης έκτασης. Παράλληλα υποχρεούται όπως επιτρέψει στη Δ.Ε.Η, να προβεί, επί της απαλλοτριωθείσας έκτασης, στις απαραίτητες ενέργειες για την κατασκευή κατοικιών.

Άρθρο 30

Τα διαγράμματα οριζοντιογραφίας των προηγούμενων άρθρων θεωρημένα από τον προϊστάμενο της Διεύθυνσης Ανάπτυξης Υδροηλεκτρικών Έργων της Δ.Ε.Η, δημοσιεύονται σε σμίκρυνση με το νόμο αυτόν.

Άρθρο 31

Διαδικασία απαλλοτριώσεων

1. Οι παραπάνω απαλλοτριώσεις κηρύσσονται κατά παρέκκλιση του Ν. 2882/2001 (ΦΕΚ 17 Α') λόγω του επείγοντος και της σημασίας που έχει το ανωτέρω έργο για την οικονομική ανάπτυξη της χώρας, ως ακολούθως:

α. Ορίζεται προθεσμία τριών μηνών από της ισχύος του νόμου αυτού για τη σύνταξη κατάστασης εικαζόμενων ιδιοκτητών, με βάση την οποία θα γίνει η κλήτευση των ενδιαφερομένων για τον καθορισμό τιμής μονάδας αποζημίωσης, καθώς και απλού διαγράμματος οριζοντιογραφίας, που θα εικονίζει το συνολικό εμβαδόν και κατ' εκτίμησηση το είδος και τα επικείμενα της απαλλοτριούμενης έκτασης, χωρίς να απαιτείται αναφορά σε συγκεκριμένες επί μέρους ιδιοκτησίες. Για τη σύνταξη του διαγράμματος επιτρέπεται να ληφθούν υπόψη οποιοσδήποτε πληροφορίες και στοιχεία που μπορεί να προκύψουν με οποιονδήποτε τρόπο και ιδίως από την επεξεργασία πρόσφατων αεροφωτογραφιών των περιοχών. Με βάση το διάγραμμα αυτό προσδιορίζεται δικαστικώς η προσωρινή τιμή μονάδας αποζημίωσης.

β. Η εκτίμηση της αξίας των απαλλοτριούμενων γίνεται από τον Προϊστάμενο της Δ.Ο.Υ. της περιφέρειας του απαλλοτριούμενου.

γ. Οι αιτήσεις καθορισμού της προσωρινής αποζημίωσης εκδικάζονται ενώπιον του αρμόδιου Δικαστηρίου εντός προθεσμίας δύο μηνών από την κατάθεσή τους με βάση: 1) την κατάσταση εικαζόμενων ιδιοκτητών, 2) το απλό διάγραμμα οριζοντιογραφίας, 3) τις βεβαιώσεις του αρμόδιου φύλακα μεταγραφών ότι υποβλήθηκε σε αυτόν, προς καταχώριση στην οικεία μερίδα, αντίγραφο της απόφασης κήρυξης της αναγκαστικής απαλλοτριώσεως μαζί με το παραπάνω διάγραμμα και 4) την εκτίμηση του προϊσταμένου της Δ.Ο.Υ. για την αξία του απαλλοτριούμενου.

δ. Κατά τα λοιπά εφαρμόζονται οι διατάξεις του Ν. 2882/2001, πλην της διατάξεως της παρ. 3 του άρθρου 26 αυτού. Η διαδικασία της αναγνώρισης δικαιούχων τελεί υπό την προϋπόθεση σύνταξης κτηματογράφησης υπό διπλωματούχου μηχανικού του Δημοσίου υπηρετούντος στην περιφέρεια του νομού όπου κηρύσσεται η απαλλοτρίωση ή το μείζον μέρος αυτής, οριζομένου μετά ενός αναπληρωτή με απόφαση του Νομάρχη, εφαρμοζομένων των διατάξεων των άρθρων 24 παράγραφοι 2, 3, 5 και 25 παράγραφοι 1-5 του προισχύσαντος Ν. 797/1971 που επαναφέρονται σε ισχύ για την εφαρμογή του άρθρου αυτού. Η κτηματογράφηση ενεργείται εντός των οριζόμενων προθεσμιών, η υπέρβαση των οποίων συνιστά το πειθαρχικό αδίκημα της παράβασης καθήκοντος.

ε. Η απαλλοτρίωση αίρεται αυτοδικαίως για όσα εδαφοτεμάχια μεταβιβάσθουν μετά των συστατικών τους οικιοθελώς, σύμφωνα με τις ακόλουθες τιμές (προσφερόμενες υψηλές τιμές):

i) Για θιγόμενα οικόπεδα εντός οικισμού, 23,48 ευρώ ανά τετραγωνικό μέτρο.

ii) Για θιγόμενα εδάφη όλων των κατηγοριών (δηλαδή: ανεξαρτήτως χαρακτηρισμού τους ως ποτιστικά, ξερικά, χέρσα, αγροί, δάση κ.λπ.), 1.760,82 ευρώ ανά στρέμμα.

iii) Για θιγόμενα συστατικά και παραρτήματα οικοπέδων και αγρών (βοηθητικά κτίσματα, αποθήκες, στάβλοι, κοτέτσια, συρματοπλέγματα, μανδρότοιχοι, δένδρα κ.λπ.), με τις αντίστοιχες τιμές που όρισε η απόφαση 839/1997 του Εφετείου Λάρισας, πολλαπλασιαζόμενες με συντελεστή 1,50. Για την αντιστοιχία αυτή, οι τιμές μονάδος των συστατικών και παραρτημάτων οικοπέδων και αγρών υπολογίζονται από πενταμελή Επιτροπή, η οποία απαρτίζεται από τρία μέλη οριζόμενα από τη Δ.Ε.Η, και δύο μέλη οριζόμενα από το Δήμο Πυνδαίων, για την απαλλοτρίωση που κηρύσσεται με τα άρθρα 27 και 28 και από τη Διευρυμένη Κοινότητα Νεραΐδας, για την απαλλοτρίωση που κηρύσσεται με το άρθρο 29.

iv) Για θιγόμενες κατοικίες, 733,68 ευρώ ανά τετραγωνικό μέτρο επί της συνολικής επιφάνειάς τους, ανεξάρτητα από την παλαιότητα ή την κατάστασή τους.

v) Για θιγόμενα κτίσματα που χρησιμοποιούνται ως επαγγελματική στέγη τα δύο τελευταία έτη, 1.467,35 ευρώ ανά τετραγωνικό μέτρο επί της συνολικής επιφάνειας, που αποδεικνύεται από την αντίστοιχη άδεια ότι προορίζεται για επαγγελματική στέγη και χρησιμοποιείται.

2. Το τίμημα ή αντάλλαγμα της μεταβίβασης θα καταβάλλεται στους θιγόμενους μετά από δικαστική αναγνώρισή τους ως δικαιούχων, εφαρμοζομένων των διατάξεων που αναφέρονται στην περίπτωση δ' της προηγούμενης παραγράφου.

Άρθρο 32 Πρόσθετη αποζημίωση

Οι προσφερόμενες τιμές αποζημίωσης που αναφέρονται στο προηγούμενο άρθρο ισχύουν και για τους θιγόμενους από την αρχική απαλλοτρίωση της κ.υ.α. 1092518/5317/0010/19.7.1993, οι οποίοι αναγνωρίστηκαν ως δικαιούχοι. Αυτοί δικαιούνται επιπρόσθετη αποζημίωση που ισούται με τη διαφορά μεταξύ των ήδη δικαστικώς καταβληθεισών αποζημιώσεων και των ανωτέρω τιμών.

Άρθρο 33 Εκπόνηση Πολεοδομικής Μελέτης και επανασχεδιασμός οικισμών

1. Για τον επανασχεδιασμό των οικισμών Μεσοχώρας - Αρματολικού, η Δ.Ε.Η., σε συνεργασία με την αρμόδια Διεύθυνση του Υπουργείου Περιβάλλοντος, Χωροταξίας και Δημόσιων Έργων, εκπονεί Πολεοδομική Μελέτη, η έγκριση της οποίας γίνεται με απόφαση του Γενικού Γραμματέα της Περιφέρειας σύμφωνα με την ισχύουσα πολεοδομική νομοθεσία και Ειδική Μελέτη Περιβάλλοντος, η οποία εγκρίνεται από τις αρμόδιες Υπηρεσίες, αφού εκφραστούν οι απόψεις των θιγόμενων μέσα σε ενάμιση μήνα από την ανάρτηση αυτών σε σχέδιο στα οικεία δημοτικά καταστήματα.

Η Πολεοδομική Μελέτη εκπονείται με βάση τα παρακάτω κατ' ελάχιστον κριτήρια:

- Γεωλογικό υπόβαθρο
- Περιβαλλοντική ένταξη
- Ιστορικό πολιτιστικό περιβάλλον - φυσιογνωμία της περιοχής
- Αναπτυξιακή διάσταση οικισμού (Σχέδιο «Καποδίστριας»)
- Διασύνδεση δικτύων (Δ.Ε.Η., ύδρευση, αποχέτευση, Ο.Τ.Ε., απορρίμματα κ.λπ.)
- Κοινωνική αποδοχή
- Επαρκής έκταση με ικανοποιητικούς κοινόχρηστους χώρους
- Πρόβλεψη για επαρκείς κοινωνικές υποδομές.

Η Δ.Ε.Η, με δαπάνες της εκτελεί στους επιλεγέντες χώρους τα προβλεπόμενα στην Πολεοδομική Μελέτη έργα υποδομής (ύδρευση, δρόμοι, αποχέτευση, ηλεκτροφωτισμός, Ο.Τ.Ε. κ.λπ.) και στη συνέχεια κατασκευάζει τις νέες κατοικίες, σύμφωνα με τα αναφερόμενα στα άρθρα 34 και 35, σε αριθμό, κατά το δυνατόν, ίσο με τον αριθμό των κατοικιών που είτε κατακλύζονται είτε θίγονται από πιθανά γεωλογικά προβλήματα.

Η συγγραφή υποχρεώσεων για τις κατασκευές μεταστέγασης των θιγόμενων θα φαίνεται σε Μελέτη, που θα εκπονηθεί από την Δ.Ε.Η, σε συνεργασία με την αρμόδια Διεύθυνση του Υπουργείου Περιβάλλοντος, Χωροταξίας και Δημόσιων Έργων, με σκοπό τη δημιουργία πρότυπων οικισμών, που η μορφή των κατοικιών, το εμβαδόν τους, τα υλικά κ.λπ. να προσαρμόζονται στις απαιτήσεις του τοπίου, στις εδαφοκλιματικές συνθήκες της περιοχής και τις ανάγκες των θιγόμενων.

Η Αρχιτεκτονική Μελέτη θα τεθεί υπόψη των οργανισμών τοπικής αυτοδιοίκησης στους οποίους έχουν υπαχθεί οι θιγόμενες πρώην Κοινότητες, οι οποίοι θα διατυπώσουν τις απόψεις τους μέσα σε ενάμιση μήνα από την περιέλευση σε αυτούς της Αρχιτεκτονικής Μελέτης.

2. Οι απαλλοτριούμενες εκτάσεις πέραν της Ανώτατης

Στάθμης Πλημμύρας, που θα διαμορφωθούν από τη Δ.Ε.Η, κατά τρόπο ώστε να αποτελούν χώρο αναψυχής, καθώς και η αξιοποίηση της λίμνης, παραχωρούνται από τη Δ.Ε.Η, για χρήση στον αντίστοιχο οργανισμό τοπικής αυτοδιοίκησης στον οποίο υπάγονται οι πρώην Κοινότητες που ανήκαν. Το είδος της χρήσης θα τελεεί υπό την έγκριση της Δ.Ε.Η, και τα τυχόν έσοδα από τη χρήση θα διατίθενται για τις ανάγκες των περιοχών των πρώην κοινοτήτων στις οποίες ανήκαν οι πιο πάνω εκτάσεις.

Εφόσον κατά τη φάση λειτουργίας των έργων του Υ.Η.Σ. Μεσοχώρας προκύψουν προβλήματα σε κατοικίες που βρίσκονται στο μη κατακλυζόμενο τμήμα των οικισμών, οφειλόμενα σε γεωλογικά φαινόμενα από τη λειτουργία του ταμιευτήρα, υποχρεούται η Δ.Ε.Η, να αποκαταστήσει πλήρως ή να κατασκευάσει κατοικίες για τους θιγόμενους στους νέους οικισμούς, παρόμοιες με τις υπάρχουσες. Για λόγους ίσης μεταχείρισης, θα ισχύει και για τις περιπτώσεις αυτές ό,τι ισχύει και με τους λοιπούς θιγόμενους που κατακλύζονται από τον Ταμιευτήρα του Υ.Η.Ε. Μεσοχώρας.

Κατά την κατασκευή και λειτουργία του έργου λαμβάνεται μέριμνα για τη μεγιστοποίηση των οικονομικών ωφελειών των κατοίκων, με ανάλογη εφαρμογή του άρθρου τέταρτου του Ν. 2779/1999 (ΦΕΚ 296 Α').

3. Οι κάτοικοι των περιοχών των πρώην Κοινοτήτων Μεσοχώρας και Αρματολικού υποχρεούνται να διευκολύνουν άμεσα το προσωπικό και τους συνεργάτες, συμβούλους, μελετητές κ.λπ. της Δ.Ε.Η., να συλλέγουν τα στοιχεία που αφορούν στους υφιστάμενους οικισμούς των εν λόγω Κοινοτήτων και είναι, κατά την κρίση της Δ.Ε.Η., απαραίτητα για την εκπόνηση της Πολεοδομικής Μελέτης για τον επανασχεδιασμό των οικισμών Μεσοχώρας και Αρματολικού, τη σύνταξη κτηματολογίων για την προώθηση των απαραίτητων για την ολοκλήρωση του Υ.Η.Ε. Μεσοχώρας απαλλοτριώσεων και γενικά όλα εκείνα τα στοιχεία που είναι απαραίτητα για την εκπόνηση κάθε είδους μελέτης και εκτέλεση εργασιών, οι οποίες θα απαιτηθούν για την πλήρη και άρτια εφαρμογή των Περιβαλλοντικών Όρων.

Άρθρο 34 Εναλλακτικά προσφερόμενη κατοικία μετεγκατάστασης

1. Όσοι εκ των θιγόμενων από την απαλλοτρίωση που αναφέρεται στο άρθρο 27 επιλέξουν, σύμφωνα με το άρθρο 31 παρ. 1 περίπτωση ε' την οικιοθελή μεταβίβαση της ιδιοκτησίας τους μέσα στην οποία περιλαμβάνεται η κατοικία τους, μπορούν να επιλέξουν μεταξύ δύο εναλλακτικών λύσεων: είτε (α) να αποζημιωθούν με τις ανωτέρω τιμές για την κατοικία τους είτε (β) να αποκτήσουν αντίστοιχη κατοικία που θα κατασκευάσει η Δ.Ε.Η, στους αναφερόμενους στα άρθρα 28 και 29 χώρους μετεγκατάστασης.

Οι δικαιούχοι, εντός προθεσμίας δύο μηνών από την ισχύ του νόμου αυτού, δηλώνουν αμετάκλητα με συμβολαιογραφικό προσύμφωνο την οριστική τους επιλογή μεταξύ των δύο εναλλακτικών λύσεων.

Το εν λόγω προσύμφωνο θα συνταχθεί με έξοδα της Δ.Ε.Η, για καθέναν δικαιούχο και θα προβλέπει δικαίωμα αυτοσύμβασης για τη Δ.Ε.Η., για την καταβολή αποζημίωσης ή για την παράδοση κατοικίας.

Όσοι επιλέξουν να αποκτήσουν κατοικία στους χώρους μετεγκατάστασης, έχουν δικαίωμα επιλογής μεταξύ δύο

ή τριών τύπων κατοικίας, που θα προταθούν έγκαιρα από την Δ.Ε.Η.. Όσοι έχουν θιγόμενη κατοικία επιφάνειας μέχρι 60 τ. μ., μπορούν να επιλέξουν κατοικία 60 τ.μ. χωρίς επιβάρυνση.

Όσοι επιλέξουν κατοικία μεγαλύτερη αυτής που δικαιούνται, υποχρεούνται να καταβάλουν διαφορά 733,68 ευρώ ανά τετραγωνικό μέτρο και όσοι επιλέξουν μικρότερη, δικαιούνται να λάβουν τη διαφορά αυτή από τη Δ.Ε.Η..

2. Την ίδια δυνατότητα απόκτησης κατοικίας στους χώρους μετεγκατάστασης έχουν και όσοι η κατοικία τους εθίγη από την αρχική απαλλοτρίωση της κ.υ.α. 1092518/5317/0010/19.7.1993, εφόσον έχουν αναγνωριστεί δικαιούχοι. Στην περίπτωση αυτή οι δικαιούχοι προβαίνουν στη δήλωση της προηγούμενης παραγράφου και επιστρέφουν στη Δ.Ε.Η, νομιμότοκα τη δικαστικώς καταβληθείσα αποζημίωση για τη θιγόμενη κατοικία τους.

3. Όλα τα δικηγορικά και συμβολαιογραφικά έξοδα μέχρι και τη μεταβίβαση των οικιών βαρύνουν τη Δ.Ε.Η.

Άρθρο 35

Έργα αποκατάστασης υποδομών

1. Τα απαραίτητα έργα υποδομής για την αποκατάσταση της επικοινωνίας των κατοίκων της περιοχής με τους οικισμούς και με τους χώρους εργασίας εκτελούνται ως ακολούθως:

Η μεταστέγαση και επικοινωνία των θιγόμενων εξασφαλίζονται πριν από την έμφραξη της Σήραγγας Εκτροπής και το σχηματισμό της λίμνης. Συντάσσεται δεσμευτικό και συγκεκριμένο, κατά φάσεις, χρονοδιάγραμμα από τους εμπλεκόμενους φορείς για την περάτωση των παραπάνω εργασιών, ώστε με την ολοκλήρωση του έργου να έχουν περατωθεί τα προβλεπόμενα επανορθωτικά μέτρα.

Η Δ.Ε.Η, ενημερώνει με χρονοδιάγραμμα εργασιών τους θιγόμενους και την τοπική αυτοδιοίκηση. Συγκεκριμένα και κατ' ελάχιστον πριν από την έμφραξη της Σήραγγας Εκτροπής θα υλοποιηθούν τα παρακάτω:

α. Αποκατάσταση οδικής επικοινωνίας (διάνοιξη Σήραγγας κ.λπ.).

β. Καταβολή χρηματικών αποζημιώσεων, εφόσον οι θιγόμενοι έχουν τηρήσει τις υποχρεώσεις τους.

γ. Ολοκλήρωση Πολεοδομικής Μελέτης και Μελέτης Οικισμών.

δ. Απόκτηση απαιτούμενων εκτάσεων για τη δημιουργία των οικισμών.

ε. Εγκατάσταση Αναδόχου των έργων υποδομής των χώρων μεταστέγασης και κατασκευής κατοικιών.

στ. Καταβολή επιδόματος ενοικίου ή εξασφάλιση προσωρινής στέγασης έως την ολοκλήρωση των κατοικιών στους οικισμούς.

2. Οι ρυθμίσεις της παραγράφου 1 αφορούν στους θιγόμενους από τον Ταμιευτήρα της Μεσοχώρας, πλην αυτών που έχουν αποζημιωθεί κατά την πρώτη φάση της απαλλοτρίωσης (έως το υψόμετρο του προφράγματος), με την κ.υ.α. Β428/231/25.4.1988 (ΦΕΚ 353 Δ'), για την οποία έχουν ήδη καταβληθεί αντίστοιχες κοινωνικές παροχές.

3. Η τήρηση των ρυθμίσεων της παραγράφου 1 ανατίθεται σε Επιτροπή Παρακολούθησης που συγκροτείται από τρεις εκπροσώπους της τοπικής αυτοδιοίκησης και από τα μέλη της Εκτελεστικής Γραμματείας Αχελώου (κοινή υπουργική απόφαση των Υπουργών ΥΠ.ΕΘ.Ο., ΥΠ.ΓΕ., Υ.ΠΕ.ΧΩ.Δ.Ε., Υ.Β.Ε.Τ. με αριθμό πρωτ. 48272/26.7.1995/ΥΠ.ΕΘ.Ο.).

Άρθρο 36

Εφάπαξ επίδομα κοινωνικής αποκατάστασης

1. Σε όσους, από τους θιγόμενους ιδιοκτήτες της αναφερόμενης στο άρθρο 27 απαλλοτρίωσης, αποδεχθούν οικειοθελή μεταβίβαση της ιδιοκτησίας τους, σύμφωνα με το άρθρο 31 παράγραφος 1 περίπτωση ε', καθώς και σε όσους έχει συντελεστεί η απαλλοτρίωση που κηρύχθηκε μετρηκ.υ.α. 1092518/5317/0010/19.7.1993, καταβάλλεται από τη Δ.Ε.Η., πέραν της αποζημίωσης για απαλλοτρίωση ή του τιμήματος της εξαγορά, εφάπαξ επίδομα κοινωνικής αποκατάστασης εξ 11.738,81 ευρώ ανά οικογενειακή μερίδα. Το επίδομα καταβάλλεται υπό τις ακόλουθες προϋποθέσεις:

α) Δικαιούχοι του ανωτέρω επιδόματος είναι οι δημότες που ήταν εγγεγραμμένοι στα δημοτολόγια των πρώην Κοινοτήτων Μεσοχώρας, Αρματολικού, Γαρδικίου, Δέσης, Νέας Πεύκης, Παχτουρίου, Δροσοχωρίου και Αγίου Νικολάου του Νομού Τρικάλων μέχρι 19.7.1993 και μόνιμα κατοικούντες στις Κοινότητες αυτές μέχρι την παραπάνω ημερομηνία, σύμφωνα με βεβαίωση της Κοινότητας ή του Δήμου, των οποίων οι ιδιοκτησίες απαλλοτριώθηκαν ή θα απαλλοτριωθούν ή θα εξαγοραστούν για τη δημιουργία του Ταμιευτήρα ως εξής:

- οι αγρότες - καλλιεργητές, οι ακτήμονες ή μικροϊδιοκτήτες γης έως 9 στρέμματα, τα οποία απαλλοτριώνονται ή εξαγοράζονται,

- οι κτηνοτρόφοι στη γεωγραφική περιοχή που απαλλοτριώνεται και δεν δικαιούνται της χρηματικής αποκατάστασης, σύμφωνα με την αμέσως ανωτέρω περίπτωση, για τους οποίους δεν ισχύει το κριτήριο των μόνιμα κατοικούντων, λόγω των περιοδικών μετακινήσεών τους.

β) Από τη λήψη του επιδόματος κοινωνικής αποκατάστασης εξαιρούνται οι θιγόμενοι οι οποίοι δήλωσαν κατά το οικονομικό έτος 2000 στην αρμόδια Δ.Ο.Υ. ετήσιο εισόδημα, από οποιαδήποτε πηγή, ανώτερο των 2.800.000 δραχμών, εκτός από τους συνταξιούχους του Ο.Γ.Α. και τους εποχικούς υπαλλήλους και εργάτες με ανώτερο εισόδημα, εφόσον αυτό προέρχεται μόνο από αυτήν την πηγή.

2. Του επιδόματος εξαιρούνται οι θιγόμενοι της ήδη συντελεσθείσας παλαιάς απαλλοτρίωσης για την περιοχή του έργου (έως το υψόμετρο του προφράγματος) με τηκ.υ.α. Β428/231/25.4.1988.

ΚΕΦΑΛΑΙΟ Ε' ΑΛΛΕΣ ΔΙΑΤΑΞΕΙΣ

Άρθρο 37

Τροποποιήσεις του Ν. 2741/1999

1. Όπου στο άρθρο 1 του Ν. 2741/1999 (ΦΕΚ 199 Α') αναφέρονται οι λέξεις «νοούνται» ή «νοείται» αντικαθίστανται αντιστοίχως από τις λέξεις «θεωρούνται» ή «θεωρείται».

2. Το τελευταίο εδάφιο της παρ. 3 του άρθρου 1 του Ν. 2741/1999 αντικαθίσταται ως εξής:

«Ως εργαστήρια τροφίμων θεωρούνται το Γενικό Χημείο του Κράτους, τα εργαστήρια του Ε.Φ.Ε.Τ. και άλλα δημόσια εργαστήρια συμπεριλαμβανομένων και των εργαστηρίων των Ανωτάτων Εκπαιδευτικών Ιδρυμάτων και των Τεχνολογικών Εκπαιδευτικών Ιδρυμάτων, καθώς και ιδιωτικά εργαστήρια διαπιστευμένα από τον αρμόδιο για τη διαπίστευση κρατικό φορέα, με βάση τα κριτήρια λειτουργίας των εργαστηρίων δοκιμών που προβλέπονται

στην οδηγία 93/99/ΕΟΚ, καθώς και στα πρόσθετα μέτρα, που αφορούν τον επίσημο έλεγχο των τροφίμων, σε συμμόρφωση με την ως άνω οδηγία του Συμβουλίου της 29ης Οκτωβρίου 1993 (ΦΕΚ 355 Β'/21.3.2002).

3. Η περίπτωση ι' της παρ. 5 του άρθρου 1 του Ν. 2741/1999 αναριθμείται σε ια' και πριν από αυτή προστίθεται περίπτωση ι' που έχει ως εξής:

«ι) Ο Ε.Φ.Ε.Τ. μπορεί, στο πλαίσιο των αρμοδιοτήτων του και του σκοπού λειτουργίας και αποστολής του, με απόφαση του Διοικητικού του Συμβουλίου, να επιχορηγεί ή να συμμετέχει σε προγράμματα, ημερίδες, συνέδρια και γενικότερα εκδηλώσεις δημοσίων υπηρεσιών, νομικών προσώπων του δημόσιου τομέα ή του ευρύτερου δημόσιου τομέα, όπως αυτός προσδιορίζεται από τις κείμενες διατάξεις, επιστημονικών εταιρειών, μη κυβερνητικών οργανώσεων, σωματείων ή ενώσεων. Η επιχορήγηση αυτή απαλλάσσεται από κάθε φόρο, τέλος και οποιαδήποτε άλλη επιβάρυνση υπέρ Δημοσίου ή τρίτων.»

4. Η περίπτωση α' της παραγράφου 7 του άρθρου 1 του Ν. 2741/1999 αντικαθίσταται ως εξής:

«α) Ετήσια επιχορήγηση από τον Κρατικό Προϋπολογισμό και από τον Προϋπολογισμό Δημοσίων Επενδύσεων.»

5. Η περίπτωση β' της παραγράφου 7 του άρθρου 1 του Ν. 2741/1999 αντικαθίσταται ως εξής:

«β) Έσοδα από συγχρηματοδοτούμενα προγράμματα της Ευρωπαϊκής Ένωσης ή άλλων Ελληνικών ή Διεθνών Οργανισμών ή μη κερδοσκοπικών Οργανισμών ή από άλλες ερευνητικές δραστηριότητες.»

6. Στο τέλος της παραγράφου 7 του άρθρου 1 του Ν. 2741/1999 προστίθεται περίπτωση στ' που έχει ως εξής:

«στ) Έσοδα από την εκμετάλλευση περιουσιακών στοιχείων.»

7. Το τρίτο εδάφιο της παρ. 6 του άρθρου 2 του Ν. 2741/1999 αντικαθίσταται ως εξής:

«Με την ίδια απόφαση καθορίζεται η αποζημίωση που λαμβάνουν τα μέλη και ο γραμματέας του Διοικητικού Συμβουλίου για τη συμμετοχή τους στις συνεδριάσεις του.»

8. Μετά την περίπτωση ιβ' της παρ. 9 του άρθρου 2 του Ν. 2741/1999 προστίθεται περίπτωση ιγ' που έχει ως εξής:

«ιγ) Μέχρι τη σύσταση και συγκρότηση του Υπηρεσιακού Συμβουλίου, το Διοικητικό Συμβούλιο του Ε.Φ.Ε.Τ. ασκεί όλες τις αρμοδιότητες αυτού.»

9. Στο τέλος της παρ. 9 του άρθρου 2 του Ν. 2741/1999 προστίθεται εδάφιο ιδ' που έχει ως εξής:

«ιδ) Οι αποφάσεις του Διοικητικού Συμβουλίου που αναφέρονται στην άσκηση των αρμοδιοτήτων των περιπτώσεων α' έως γ' της παραγράφου 5 του άρθρου 1 του παρόντος νόμου, καθώς και όσες από αυτές που αναφέρονται στην περίπτωση στ' της ίδιας παραγράφου αφορούν στην προσαρμογή και συμμόρφωση προς οδηγίες, αποφάσεις, κανονισμούς και συστάσεις που εκδίδονται από τα αρμόδια όργανα της Ευρωπαϊκής Ένωσης, δημοσιεύονται με την έγκριση του Υπουργού Ανάπτυξης, ο οποίος καθορίζει και το χρόνο έναρξης της ισχύος τους, στην Εφημερίδα της Κυβερνήσεως.»

10. Στο τέλος του άρθρου 2 του Ν. 2741/1999 προστίθεται παράγραφος 18, που έχει ως εξής:

«18. Οι αποδοχές του Γενικού Διευθυντή του Ε.Φ.Ε.Τ. καθορίζονται με κοινή απόφαση των Υπουργών Οικονομίας και Οικονομικών και Ανάπτυξης.»

11. Στο τέλος της παραγράφου 6 του άρθρου 3 του Ν. 2741/1999 προστίθεται εδάφιο, που έχει ως εξής:

«Στα μέλη του Ε.Σ.Π.Ε.Τ. καταβάλλονται για τις μετακινήσεις τους μόνο τα προβλεπόμενα υπό των οικείων διατάξεων οδοιπορικά έξοδα, κατά περίπτωση λαμβανομένης υπόψη της χιλιομετρικής απόστασης και της με το προσφορότερο μέσο μετακίνησής τους.»

12. Στο τέλος της παραγράφου 7 του άρθρου 3 του Ν. 2741/1999 προστίθεται εδάφιο, που έχει ως εξής:

« Η θητεία του συμβουλευτικού ως άνω οργάνου είναι τριετής. Χρέη γραμματέα ασκεί μόνιμος υπάλληλος του Ε.Φ.Ε.Τ. που ορίζεται με τον αναπληρωτή του από τον Πρόεδρο του Ε.Σ.Ε.Τ.»

13. Η παρ. 10 του άρθρου 3 του Ν. 2741/1999 αντικαθίσταται ως εξής:

«10. Στα μέλη και στον Γραμματέα του Ε.Σ.Ε.Τ. χορηγείται αποζημίωση, το ύψος της οποίας καθορίζεται με απόφαση των Υπουργών Οικονομίας και Οικονομικών και Ανάπτυξης.»

14. Στο τέλος της παρ. 2 του άρθρου 4 του Ν. 2741/1999 προστίθενται εδάφια, που έχουν ως εξής:

«Με απόφαση του Δ.Σ. του Ε.Φ.Ε.Τ. επιτρέπεται η σύναψη προγραμματικών συμβάσεων, μεταξύ Ε.Φ.Ε.Τ. και δημοσίων υπηρεσιών, νομικών προσώπων του δημόσιου τομέα ή του ευρύτερου δημόσιου τομέα ή ιδιωτικών φορέων μη κερδοσκοπικού χαρακτήρα, της ημεδαπής ή της αλλοδαπής, για την εκπλήρωση του σκοπού του Ε.Φ.Ε.Τ., όπως ορίζεται από την παράγραφο 5 του άρθρου 1 του παρόντος νόμου. Στις προγραμματικές συμβάσεις καθορίζονται το περιεχόμενο του προγράμματος, τα καθήκοντα και οι υποχρεώσεις των συμβαλλομένων, τα της χρηματοδότησης, ο χρόνος ισχύος της σύμβασης, η διαδικασία παρακολούθησης και κάθε άλλη αναγκαία λεπτομέρεια.»

15. Η παράγραφος 5 του άρθρου 4 του Ν. 2741/1999 αντικαθίσταται ως εξής:

«5. Στον Ενιαίο Φορέα Ελέγχου Τροφίμων συνιστώνται πεντακόσιες τριάντα (530) θέσεις μόνιμου προσωπικού, σαράντα (40) θέσεις προσωπικού με σχέση εργασίας ιδιωτικού δικαίου αορίστου χρόνου, εκ των οποίων οι εννέα (9) θέσεις αποτελούν θέσεις Ειδικού Επιστημονικού Προσωπικού, μία (1) θέση νομικού συμβούλου και εννέα (9) θέσεις δικηγόρων με έμμισθη εντολή. Η κατανομή του προσωπικού του Ε.Φ.Ε.Τ. κατά κατηγορίες, κλάδους και ειδικότητες, ορίζεται με το προεδρικό διάταγμα της παρ. 1 του παρόντος άρθρου. Μέχρι την κάλυψη μίας τουλάχιστον από τις θέσεις των δικηγόρων και πάντως όχι πέραν της 30ής Ιουνίου 2003, ο Ε.Φ.Ε.Τ. μπορεί, με αιτιολογημένη απόφαση του Δ.Σ., να αναθέτει σε δικηγόρους τη διεκπεραίωση υποθέσεων και την παροχή νομικών συμβουλών, η δε αμοιβή των δικηγόρων αυτών καθορίζεται σύμφωνα με τις διατάξεις του «Κώδικα περί Δικηγόρων.»

16. Η παρ. 6 του άρθρου 4 του Ν. 2741/1999 αντικαθίσταται ως εξής:

« 6. Η πλήρωση των θέσεων μόνιμου προσωπικού γίνεται με διορισμό, σύμφωνα με τις ισχύουσες κάθε φορά διατάξεις, καθώς και με μετάταξη προσωπικού δημοσίων υπηρεσιών, συμπεριλαμβανομένων των Περιφερειών, Ν.Π.Δ.Δ., Ο.Τ.Α, α' και β' βαθμού, καθώς και φορέων του ευρύτερου δημόσιου τομέα, όπως αυτός οριοθετείται με το άρθρο 14 του Ν. 2190/1994 και ισχύει κάθε φορά. Η πλήρωση των θέσεων γίνεται κατ' αρχήν με μετάταξη, κατόπιν προκήρυξης, από υπαλλήλους του Δημοσίου και

λοιπών φορέων του προηγούμενου εδαφίου. Η επιλογή γίνεται από το Δ.Σ. του Ε.Φ.Ε.Τ. ή την οριζόμενη από αυτό Επιτροπή κατόπιν αξιολόγησης των τυπικών και ουσιαστικών προσόντων, καθώς και της εμπειρίας των ενδιαφερομένων, σε θέματα αρμοδιότητας του Ε.Φ.Ε.Τ. Οι μετατάξεις ενεργούνται με κοινή απόφαση του Υπουργού Ανάπτυξης και του οικείου κατά περίπτωση Υπουργού κατά παρέκκλιση από κάθε άλλη διάταξη νόμου.

Η πλήρωση των θέσεων με σχέση εργασίας ιδιωτικού δικαίου αορίστου χρόνου γίνεται με πρόσληψη, σύμφωνα με τις ισχύουσες κάθε φορά διατάξεις, καθώς και με μετάταξη προσωπικού με την ίδια σχέση εργασίας από δημόσιες υπηρεσίες και φορείς του πρώτου εδαφίου της παραγράφου αυτής ή από λοιπά Ν.Π.Ι.Δ. ή ανώνυμες εταιρείες, των οποίων το 51% τουλάχιστον των μετοχών κατέχει το Ελληνικό Δημόσιο, και ενεργείται σύμφωνα με τις διατάξεις του προηγούμενου εδαφίου της παραγράφου αυτής. Προκειμένου για προσωπικό που υπηρετεί κατά τη δημοσίευση του παρόντος νόμου ή υπηρετούσε στον Ε.Φ.Ε.Τ. στις 31.12.2001 με απόσπαση, η μετάταξη, ενεργούμενη μετά από αίτηση του προσωπικού αυτού, που υποβάλλεται εντός προθεσμίας δύο μηνών από την έναρξη ισχύος του παρόντος νόμου, μπορεί να γίνει και σε συνιστώμενες για το σκοπό αυτόν προσωποπαγείς θέσεις, αντίστοιχες με την ειδικότητά τους, οι οποίες καταργούνται αυτοδικαίως με την για οποιονδήποτε λόγο αποχώρηση του προσωπικού που τις κατέχει. Ο συνολικός χρόνος υπηρεσίας που έχει διανυθεί στα Ν.Π.Ι.Δ. ή Α.Ε., από τα οποία μετατάσσονται οι εν λόγω υπάλληλοι, αναγνωρίζεται για την ένταξή τους στα Μ.Κ. της οικείας κατηγορίας, εφόσον έχει διανυθεί με τα τυπικά προσόντα της κατηγορίας στην οποία μετατάσσονται. Για τυχόν επιπλέον τακτικές αποδοχές του προσωπικού αυτού εφαρμόζονται οι διατάξεις της παρ. 3 του άρθρου 20 του Ν. 2515/1997 (ΦΕΚ 154 Α).

Αποσπάσεις στον Ε.Φ.Ε.Τ. από φορείς του πρώτου εδαφίου της παραγράφου αυτής γίνονται με κοινή απόφαση του Υπουργού Ανάπτυξης και του οικείου κατά περίπτωση Υπουργού κατά παρέκκλιση από κάθε άλλη διάταξη νόμου. Η διάρκεια των αποσπάσεων αυτών είναι μέχρι τρία έτη και μπορεί να ανανεώνονται μέχρι μία ακόμη τριετία. Στους αποσπώμενους υπαλλήλους μπορούν να ανατίθενται και καθήκοντα προϊσταμένων οργανικών μονάδων του Ε.Φ.Ε.Τ. και ο χρόνος της απόσπασής τους θεωρείται, ως προς όλες τις έννομες συνέπειες, ότι διανύθηκε στην υπηρεσία από την οποία αποσπάστηκαν.»

17. Η παρ. 7 του άρθρου 4 του Ν. 2741/1999 αντικαθίσταται ως εξής:

«7. Το από τις διατάξεις του πρώτου εδαφίου της παρ. 2 του άρθρου 2 του Ν. 2685/1999 (ΦΕΚ 35 Α), όπως κάθε φορά ισχύουν, προβλεπόμενο ανώτατο όριο των επιτρεπόμενων κατ' έτος ημερών μετακινήσεων εκτός έδρας, μπορεί να αυξάνεται για τη Διοίκηση του Ε.Φ.Ε.Τ. (Πρόεδρο, Αντιπρόεδρο, Γενικό Διευθυντή) για το συντονισμό της λειτουργίας των περιφερειακών Διευθύνσεων του Ε.Φ.Ε.Τ. και τη συμμετοχή τους στις συνεδριάσεις των Κοινοτικών οργάνων, καθώς και για τους υπαλλήλους του Ε.Φ.Ε.Τ., εφόσον αποδεδειγμένα μετακινούνται εκτός έδρας για τις ανάγκες διενέργειας ελέγχου τροφίμων, με κοινή απόφαση των Υπουργών Οικονομίας και Οικονομικών και Ανάπτυξης.»

18. Η παρ. 1 του άρθρου 5 του Ν. 2741/1999 αντικαθίσταται ως εξής:

«1. Όλες οι δημόσιες αρχές και υπηρεσίες, συμπεριλαμβανομένων των αρχών της πρωτοβάθμιας και νομαρχιακής αυτοδιοίκησης, όλα τα νομικά πρόσωπα δημοσίου ή ιδιωτικού δικαίου υποχρεούνται να παρέχουν πληροφορίες και συνδρομή στον Ε.Φ.Ε.Τ. για την εκτέλεση του έργου του. Με κοινή απόφαση των Υπουργών Ανάπτυξης, Εσωτερικών, Δημόσιας Διοίκησης και Αποκέντρωσης, Υγείας και Πρόνοιας και Γεωργίας καθορίζονται οι λεπτομέρειες που είναι αναγκαίες ως προς τη συνεργασία του Ε.Φ.Ε.Τ. με τις άλλες δημόσιες υπηρεσίες και αρχές και λοιπούς φορείς, όπως λεπτομερώς καθορίζονται στο προηγούμενο εδάφιο, που εμπλέκονται στις ελεγκτικές και τις άλλες αρμοδιότητες του Ε.Φ.Ε.Τ.»

19. Η παρ. 8 του άρθρου 5 του Ν. 2741/1999 αντικαθίσταται ως εξής:

«8. Σε όποιον παράγει, επεξεργάζεται, παρασκευάζει, μεταποιεί, συσκευάζει, αποθηκεύει, συντηρεί ή διαθέτει για κατανάλωση τρόφιμα κατά παράβαση των προδιαγραφών, των προτύπων και των κανόνων που τίθενται από το νόμο ή με εξουσιοδότηση νόμου επιβάλλεται, πέραν τυχόν άλλων ποινικών ή διοικητικών κυρώσεων, με απόφαση του Υπουργού Ανάπτυξης, πρόστιμο από 1.467,35 έως 146.735,14 ευρώ.

Για την επιβολή του προστίμου λαμβάνονται υπόψη το μέγεθος της επιχείρησης, ο αριθμός των απασχολούμενων σε αυτή, οι συνθήκες υπό τις οποίες τελέστηκε η πράξη και οι συνέπειες που έχει ή μπορούσε να έχει η παράβαση για το καταναλωτικό κοινό, καθώς και η τυχόν υποτροπή. Με απόφαση του Υπουργού Ανάπτυξης μπορούν, στο πλαίσιο που ορίζεται από την παράγραφο αυτή, να εξειδικεύονται κατηγορίες παραβάσεων και το πρόστιμο που αυτές επισύρουν.»

20. Το πρώτο εδάφιο της παραγράφου 12 του άρθρου 5 του Ν. 2741/1999 αντικαθίσταται ως εξής:

«Ο Ε.Φ.Ε.Τ. κατάσχει ακατάλληλα προς βρώση ή επικίνδυνα για τη δημόσια υγεία τρόφιμα. Η κατάσχεση βασίζεται επί εκθέσεως του αρμόδιου κλιμακίου ελέγχου των επιθεωρητών του Ε.Φ.Ε.Τ., που πιστοποιεί την ακαταλληλότητα ή επικινδυνότητα των τροφίμων. Με κοινή απόφαση των Υπουργών Εσωτερικών, Δημόσιας Διοίκησης και Αποκέντρωσης και Ανάπτυξης ρυθμίζονται επί μέρους ζητήματα σχετικά με την κατάσχεση τροφίμων, η δυνατότητα και διαδικασία υποβολής ένστασης από τις θιγόμενες επιχειρήσεις, καθώς και το αρμόδιο για την εξέτασή της όργανο.»

Άρθρο 38

Διατάξεις περί του Ταμείου Λαϊκών Αγορών

Ο διορισμός υπαλλήλων του Ταμείου Λαϊκών Αγορών που έχει ακυρωθεί δικαστικώς δεν ανακαλείται, εφόσον η ακύρωση έγινε μετά την πάροδο δεκαοκταμήνου από το διορισμό τους, οι υπάλληλοι δε αυτοί εξακολουθούν να ασκούν μέχρι σήμερα τα καθήκοντα τους.

Άρθρο 39

Διατάξεις περί Επιμελητηρίων

1. Η παράγραφος 3 του άρθρου 6 του Ν. 2081/1992 (ΦΕΚ 154 Α) αντικαθίσταται ως εξής:

«3. Χρήση ορου «Επιμελητήριο»: Με προεδρικό διάταγμα, που εκδίδεται μετά από πρόταση του Υπουργού Ανάπτυξης, επιτρέπεται η χρήση της λέξεως «Επιμελητήριο» από σωματεία Ελλήνων και αλλοδαπών, τα οποία αποβλέπουν στην ανάπτυξη των εμπορικών συναλλαγών των

χωρών των μελών τους. Κάθε άλλη χρήση της λέξεως αυτής απαγορεύεται απολύτως, εκτός αν έχει επιτραπεί με ειδικό νόμο.»

2. Στα νεοσύστατα Επιμελητήρια Πρέβεζας και Ευρυτανίας συνιστώνται, αντίστοιχα, πέντε (5) και τέσσερις (4) θέσεις μόνιμου προσωπικού, κατανεμόμενες κατά κατηγορίες, κλάδους και ειδικότητες με προεδρικά διατάγματα, που εκδίδονται με πρόταση των Υπουργών Εσωτερικών, Δημόσιας Διοίκησης και Αποκέντρωσης, Οικονομίας και Οικονομικών και Ανάπτυξης.

Άρθρο 40

Παράταση μισθώσεων κινηματογράφων και θεάτρων

Οι μισθώσεις των χειμερινών και θερινών κινηματογράφων και θεάτρων, που λήγουν σύμφωνα με το άρθρο 20 παρ. 3 του Ν. 2919/2001 (ΦΕΚ 128 Α') την 31η Δεκεμβρίου 2002, παρατείνονται μέχρι την 31η Δεκεμβρίου 2005.

Άρθρο 41

Τροποποίηση του Π.Δ. 410/1995

1. Οι φορείς που αναφέρονται στο άρθρο 35 παράγραφος 1 εδάφιο πρώτο του Π.Δ. 410/1995, όπως αντικαταστάθηκε από το άρθρο 25 του Ν. 2738/1999 (ΦΕΚ 180 Α'), μπορούν να συνάψουν προγραμματικές συμβάσεις και με κοινωφελή ιδρύματα, εφόσον αυτά διαθέτουν σχετική εμπειρία και το καταστατικό τους προβλέπει συνεργασία με τους φορείς αυτούς.

2. Τα ιδρύματα της προηγούμενης παραγράφου, κατά την εκτέλεση των προγραμματικών συμβάσεων που συνάπτουν, θεωρούνται φορείς κατασκευής του έργου υπό την έννοια του άρθρου 3 του Ν. 1418/1984 (ΦΕΚ 23 Α'), και εκτελούν τις συμβάσεις αυτές με τα προβλεπόμενα στις περιπτώσεις ε', στ' και ζ' του ίδιου άρθρου όργανα και υπηρεσίες που συνιστούν με αποφάσεις των Διοικητικών τους Συμβουλίων.

Άρθρο 42

Ο χρόνος απομάκρυνσης των μη επιτρεπόμενων χρήσεων, που ορίζεται με τις διατάξεις των άρθρων 2 και 3 των από 23.7.1998 (ΦΕΚ 616 Δ') και 18.3.1998 (ΦΕΚ 233 Δ') προεδρικών διαταγμάτων των περιοχών Μεταξουργείου και Ψυρή, αντιστοίχως, παρατείνεται για τριάντα έξι (36) επιπλέον μήνες από τη δημοσίευση του νόμου αυτού.

Άρθρο 43

Στην παράγραφο 2 του άρθρου 8 του Ν. 2965/2001 (ΦΕΚ 270 Α') προστίθεται εδάφιο δ' ως εξής:

«δ. Σε αγροτοβιοτεχνικές εγκαταστάσεις ελαιοτριβείων και οινοποιείων (πατητήρια) που λειτουργούν ήδη στο Νομό Αττικής και είναι νομίμως αδειοδοτημένες και μονάδες που μπορούν να νομιμοποιηθούν, επιτρέπεται η μετεγκατάσταση σε περιοχές Α του Π.Δ. 5/13.12.1979 ή εντός γεωργικών ζωνών των Ζ.Ο.Ε., εντός των ορίων του αυτού δήμου ή κοινότητας.»

Άρθρο 44

1. Στους υπαλλήλους του Ταμείου Λαϊκών Αγορών χορηγούνται από 1.7.2002 και για κάθε μήνα κατ' αποκοπή έξοδα κίνησης για την κάλυψη των δαπανών στις οποίες καθημερινά υποβάλλονται λόγω της φύσεως της απασχόλησής τους.

2. Με κοινή απόφαση των Υπουργών Οικονομίας και Οικονομικών και Ανάπτυξης, που εκδίδεται μετά από πρόταση του Διοικητικού Συμβουλίου του Ταμείου Λαϊκών Αγορών και δημοσιεύεται στην Εφημερίδα της Κυβερνήσεως, καθορίζεται το ύψος και ο τρόπος χορήγησης των εν λόγω εξόδων.

Άρθρο 45

1. Τα οδοιπορικά έξοδα και η ημερήσια αποζημίωση των μελών του Διοικητικού Συμβουλίου ή της Διοικητικής Επιτροπής των Επιμελητηρίων της χώρας, καθώς και των μελών αυτών, καθορίζονται σύμφωνα με τη διάταξη της παραγράφου 7 του άρθρου 4 του Ν. 2081/1992 (ΦΕΚ 154 Α'), κατά παρέκκλιση των διατάξεων του Ν. 2685/1999 (ΦΕΚ 35 Α'), όπως κάθε φορά ισχύουν.

2. Με κοινή απόφαση των Υπουργών Οικονομίας και Οικονομικών και Ανάπτυξης καθορίζονται οι προϋποθέσεις για τις μετακινήσεις των παραπάνω προσώπων.

Άρθρο 46

Στο άρθρο 58 του Π.Δ. 34/1995 (ΦΕΚ 30 Α') προστίθεται παράγραφος 15 ως εξής:

«15. Μισθώσεις καταστημάτων που καταρτίστηκαν μέχρι 31.8.1990, εφόσον έχουν παραταθεί μετά από έγγραφη συμφωνία παράτασης και αφορούν διατηρητέα κτίρια, που έχουν αναπαλαιωθεί αποκλειστικά με δαπάνες του μισθωτή, παρατείνονται για οκτώ (8) χρόνια από την ημερομηνία λήξεως της συμφωνημένης παράτασης και αν, ακόμα, έχει λήξει ο χρόνος παράτασης της μίσθωσης.»

Άρθρο 47

Η ισχύς του νόμου αυτού αρχίζει από τη δημοσίευσή του στην Εφημερίδα της Κυβερνήσεως, εκτός αν ορίζουν διαφορετικά οι επί μέρους διατάξεις του.

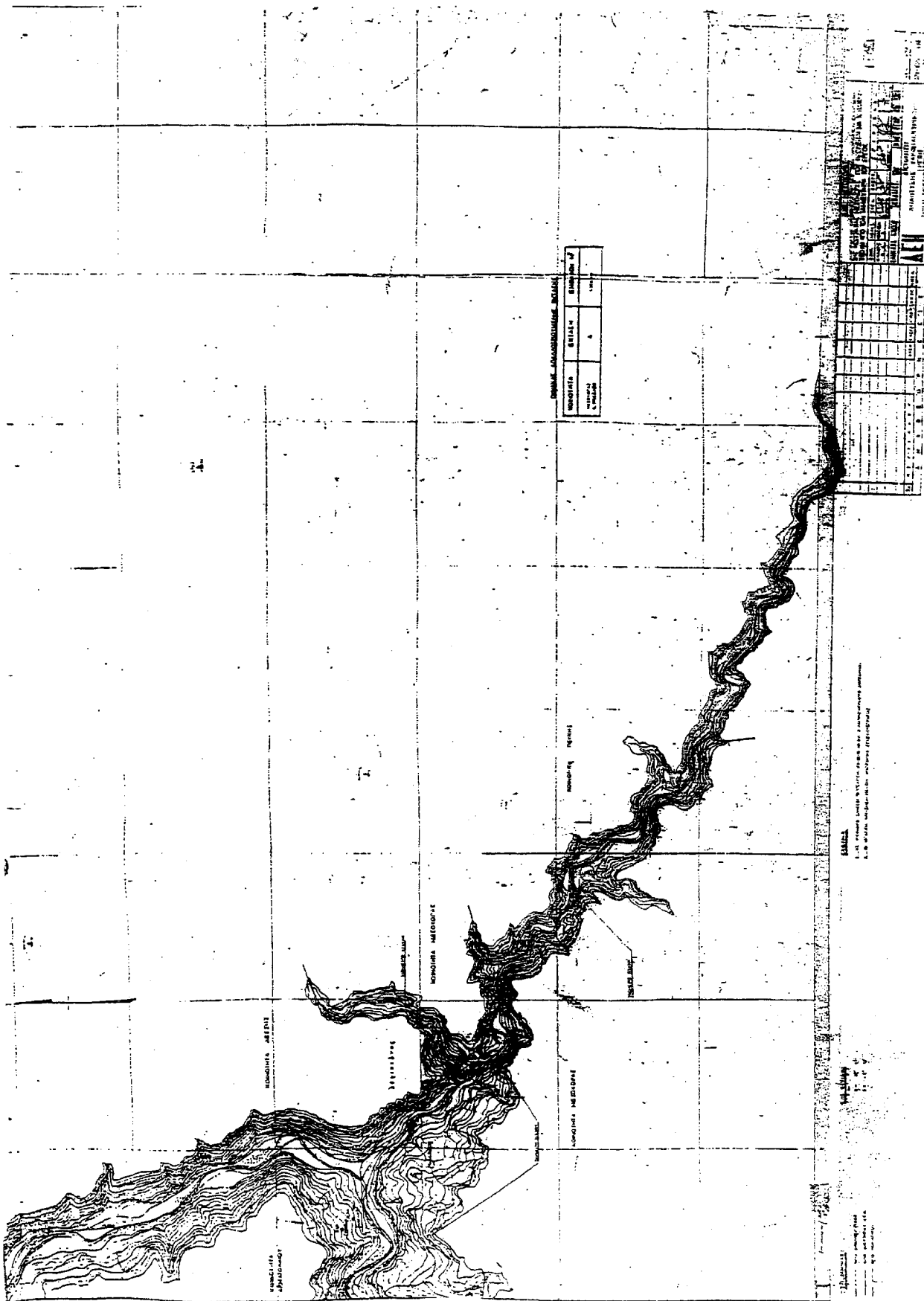

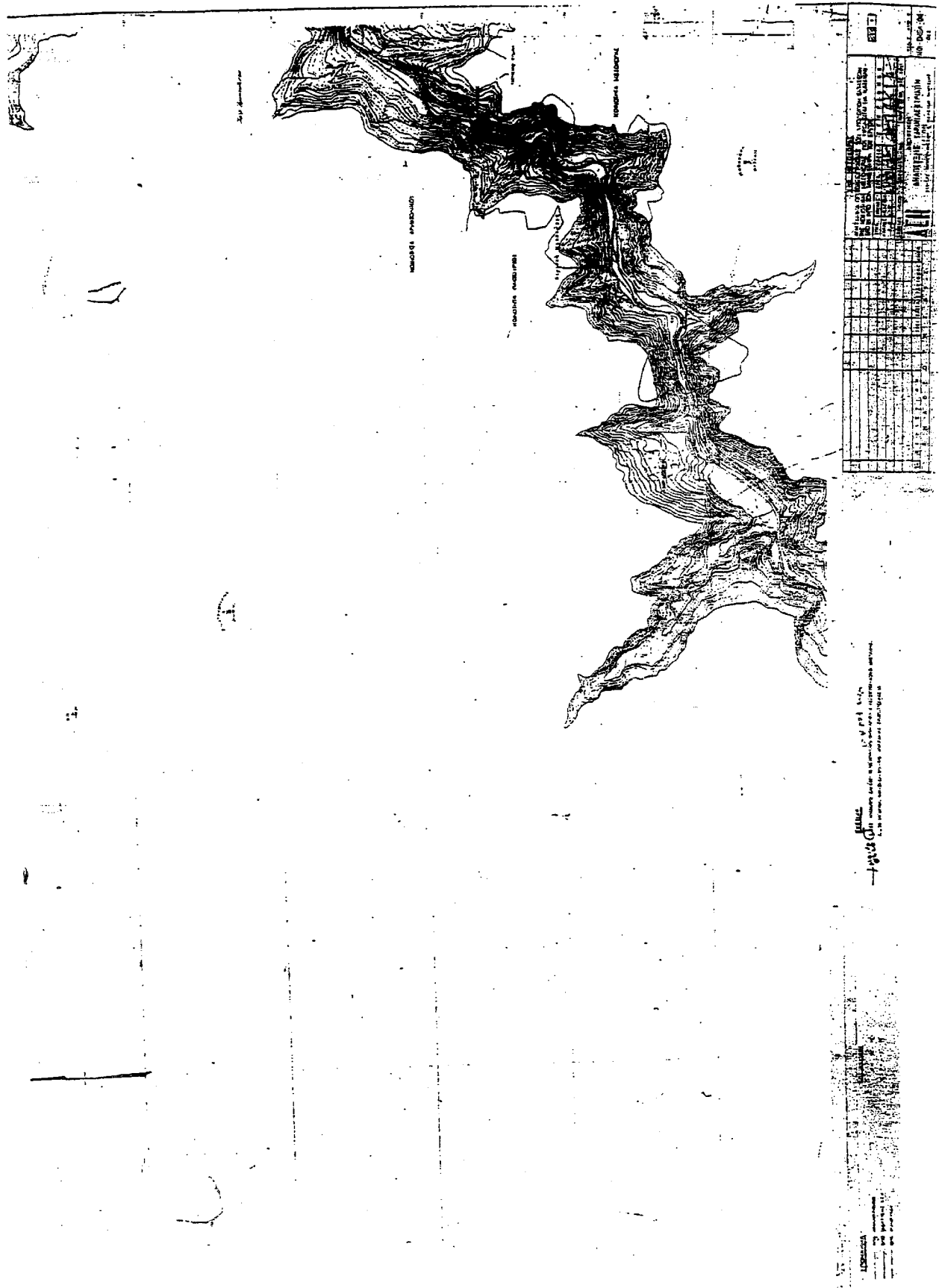

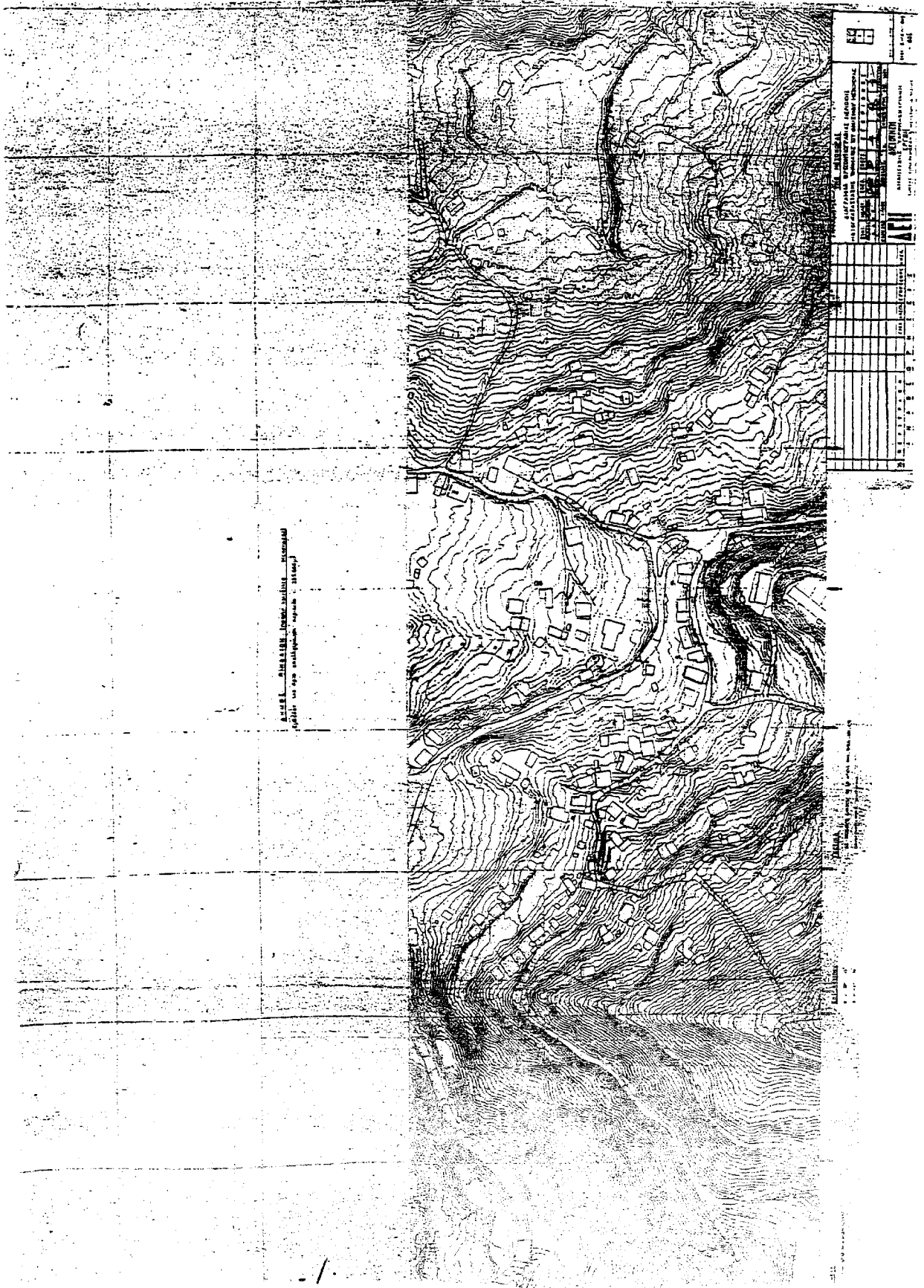

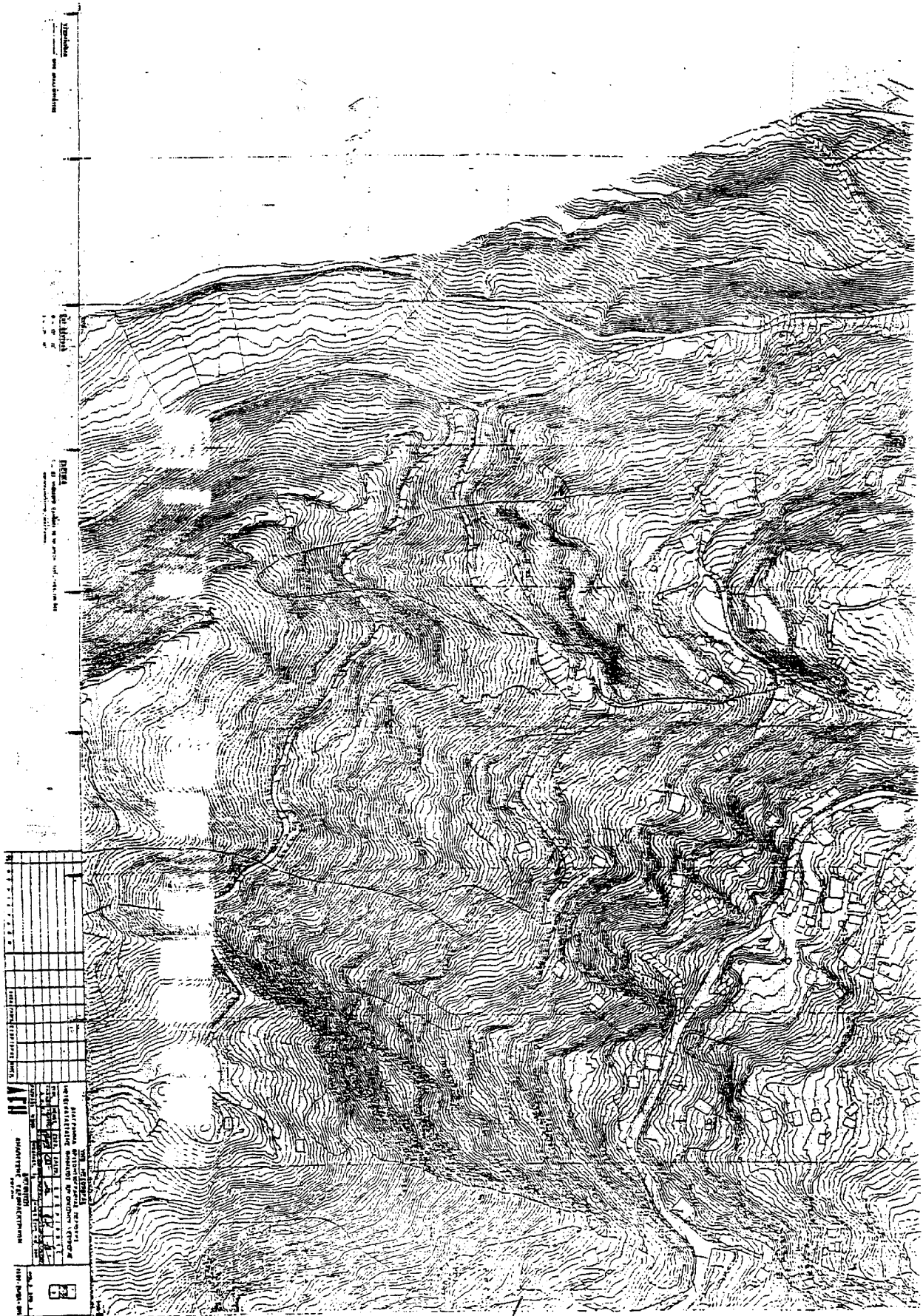

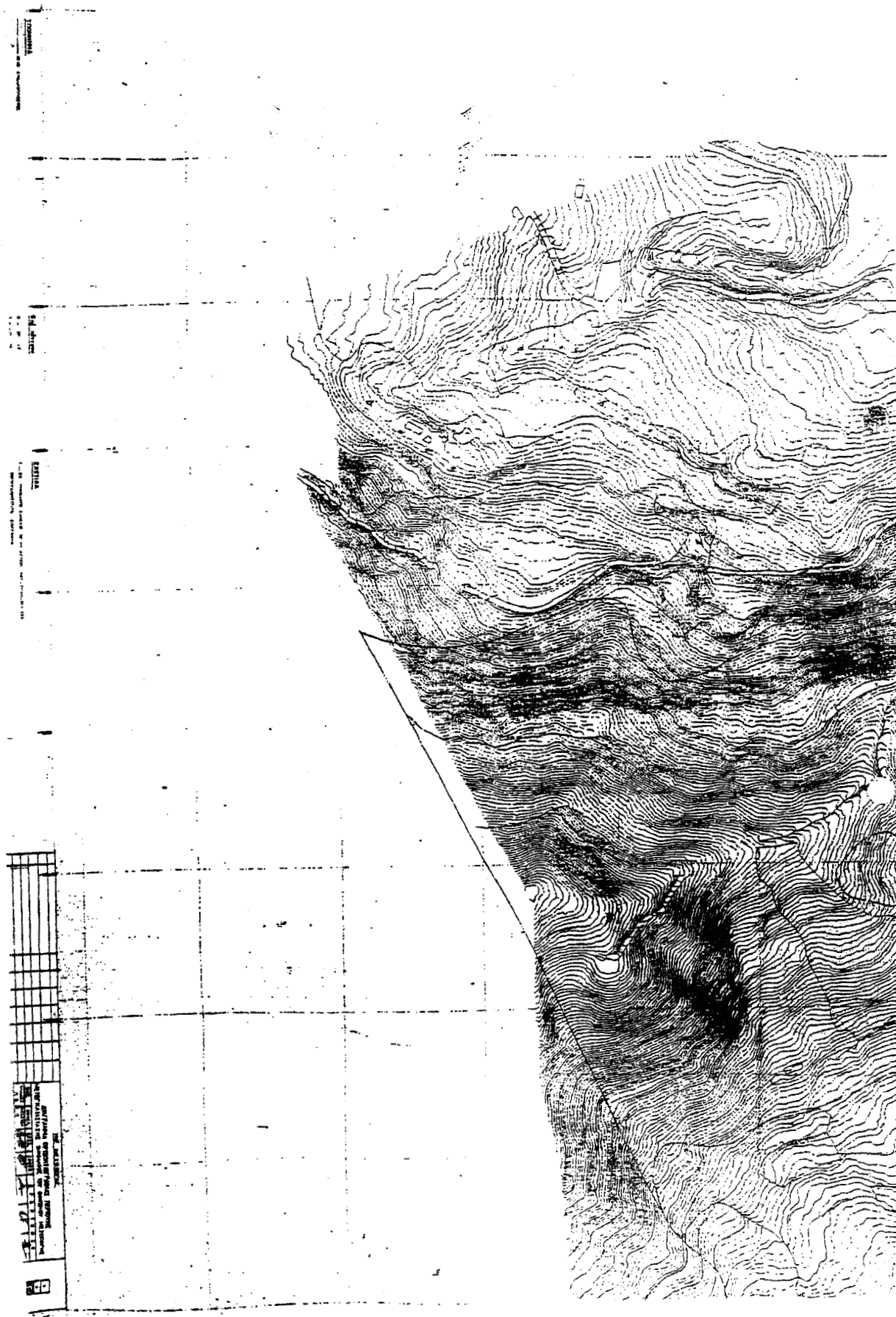

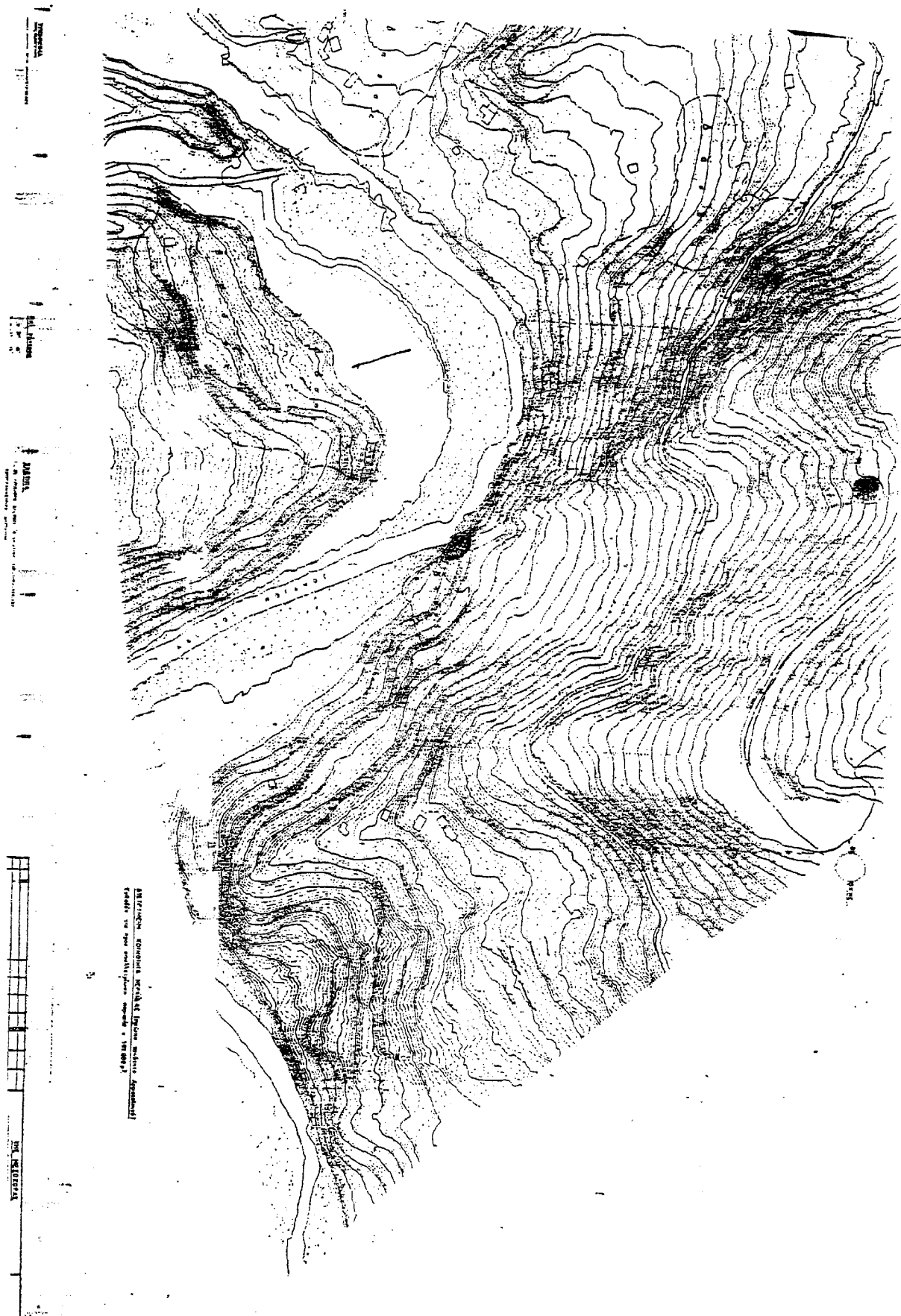

ΜΕΤΡΗΣΕΩΣ ΕΠΙΣΤΗΜΗΣ ΚΑΙ ΤΕΧΝΗΣ
ΕΡΓΑΣΤΗΡΙΟΥ ΓΙΑ ΤΗΝ ΕΡΕΥΝΑ ΚΑΙ ΤΗΝ ΕΚΠΑΙΔΕΥΣΗ

5

Μ. ΚΑΡΑΓΙΑΝΝΗΣ



ΕΠΙΧΕΙΡΗΣΙΑΣ	ΑΓΡΟΤΙΚΗΣ	ΚΑΤΑΣΤΑΣΗΣ	ΤΕΧΝΟΛΟΓΙΑΣ	ΕΠΙΧΕΙΡΗΣΙΑΣ	ΑΓΡΟΤΙΚΗΣ	ΚΑΤΑΣΤΑΣΗΣ	ΤΕΧΝΟΛΟΓΙΑΣ	ΕΠΙΧΕΙΡΗΣΙΑΣ	ΑΓΡΟΤΙΚΗΣ	ΚΑΤΑΣΤΑΣΗΣ	ΤΕΧΝΟΛΟΓΙΑΣ
1	2	3	4	5	6	7	8	9	10	11	12

ΤΙΤΛΟΣ: ΜΕΛΕΤΗ ΓΙΑ ΤΗΝ ΕΚΣΥΓΧΡΟΝΙΣΗ ΤΗΣ ΚΑΤΑΣΤΑΣΗΣ ΤΩΝ ΑΓΡΟΤΙΚΩΝ ΟΡΓΑΝΙΣΜΩΝ ΚΑΙ ΤΗΝ ΕΦΑΡΜΟΓΗ ΤΗΣ ΤΕΧΝΟΛΟΓΙΑΣ ΣΤΗΝ ΑΓΡΟΤΙΚΗ ΟΙΚΟΝΟΜΙΑ.
 ΑΝΤΙΣΤΟΙΧΟΙ ΟΡΓΑΝΙΣΜΟΙ: ΔΙΕΥΘΥΝΣΗ ΓΕΩΓΡΑΦΙΚΩΝ ΕΡΕΥΝΩΝ ΚΑΙ ΔΙΑΧΕΙΡΙΣΗΣ ΤΗΣ ΑΓΡΟΤΙΚΗΣ ΟΙΚΟΝΟΜΙΑΣ.
 ΑΝΤΙΣΤΟΙΧΟΙ ΣΥΝΕΡΓΑΤΕΣ: ΕΛΛΗΝΙΚΟ ΓΕΩΓΡΑΦΙΚΟ ΙΝΣΤΙΤΟΥΤΟ, ΓΕΩΓΡΑΦΙΚΟ ΙΝΣΤΙΤΟΥΤΟ ΑΚΑΔΗΜΙΑΣ ΑΘΗΝΩΝ, Κ.Ε.Ο.
 ΗΜΕΡΟΜΗΝΙΑ ΕΚΔΟΣΗΣ: 1985.

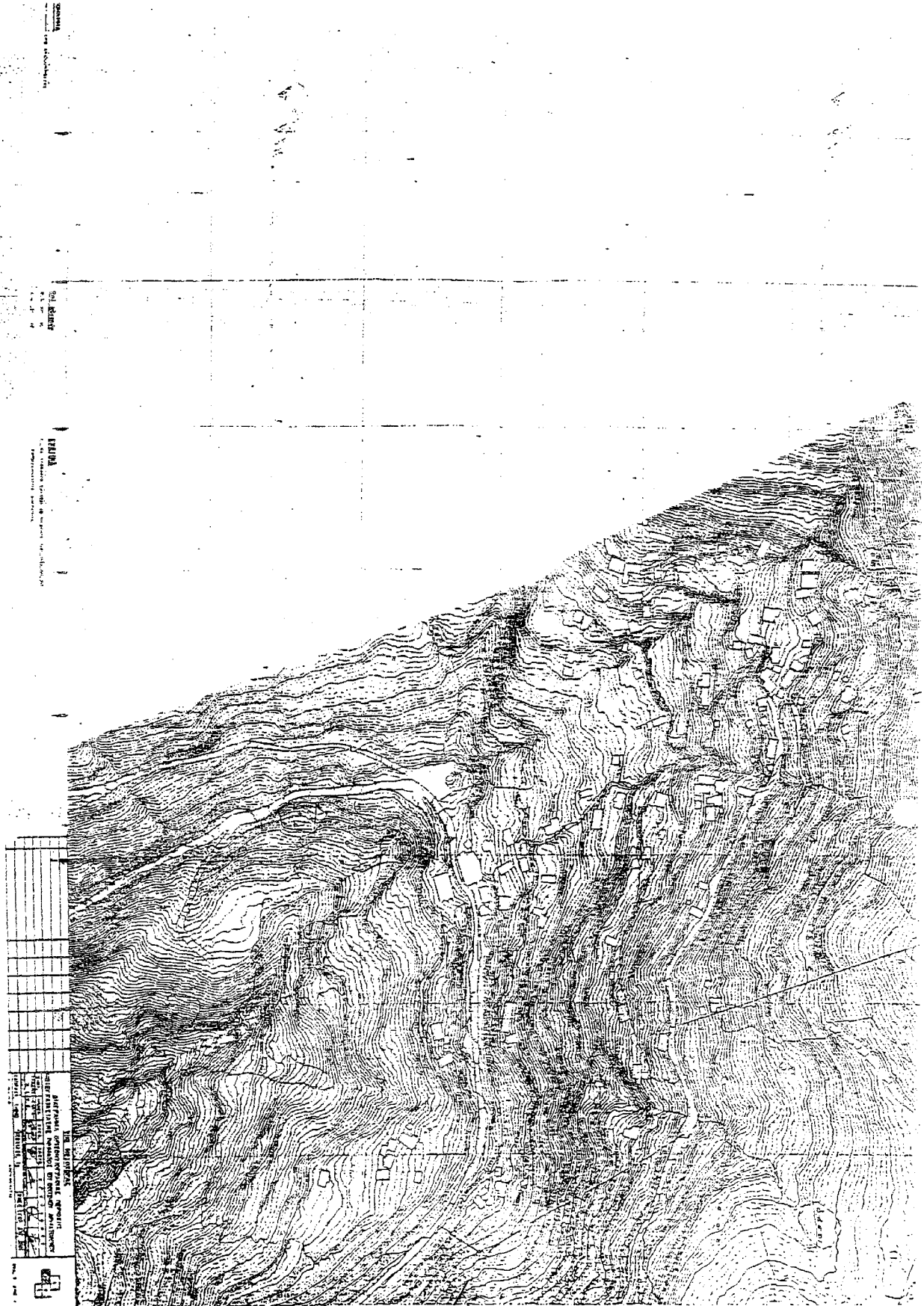

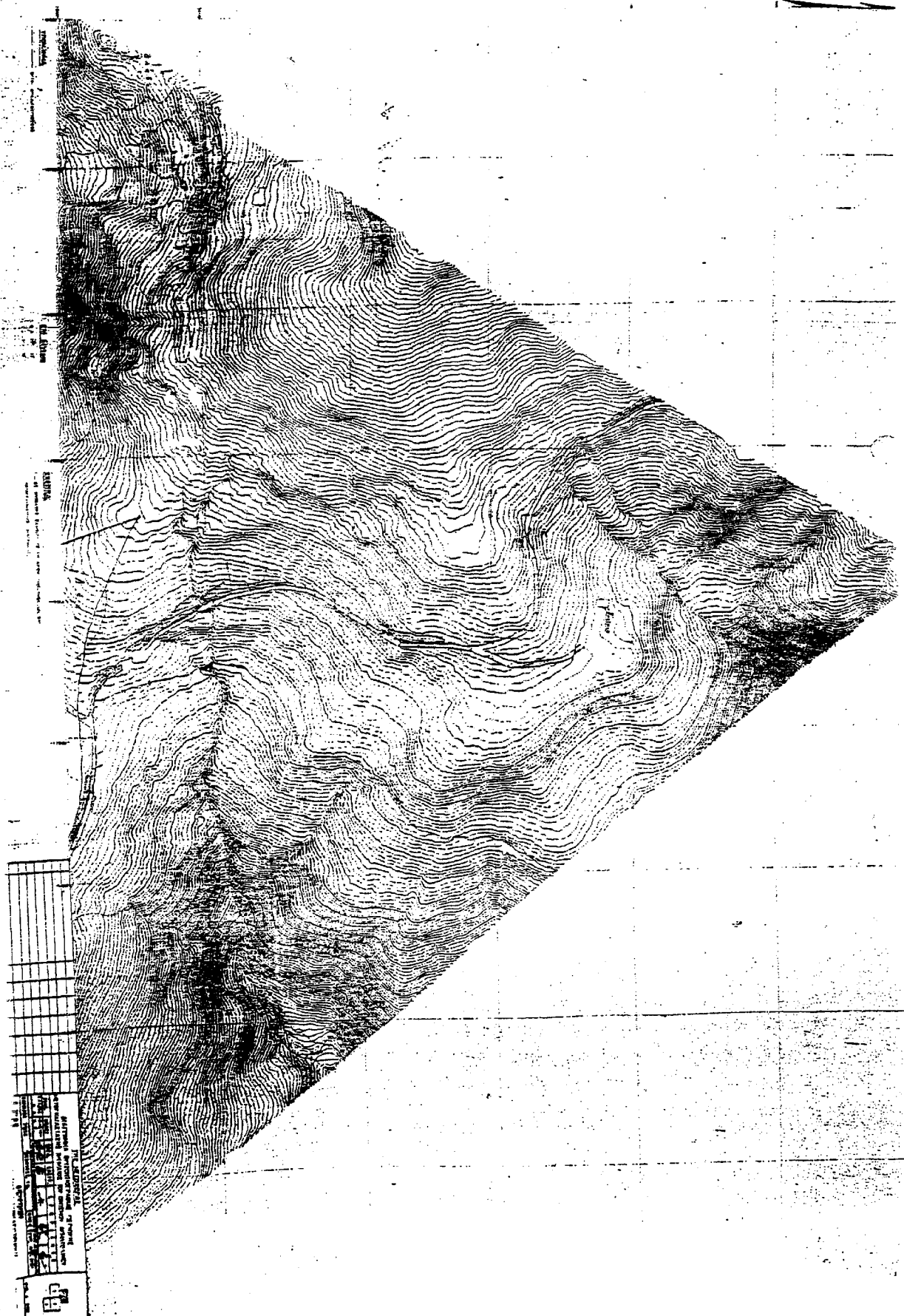

Παραγγέλλομε τη δημοσίευση του παρόντος στην Εφημερίδα της Κυβερνήσεως και την εκτέλεσή του ως νόμου του Κράτους.

Αθήνα, 18 Οκτωβρίου 2002

Ο ΠΡΟΕΔΡΟΣ ΤΗΣ ΔΗΜΟΚΡΑΤΙΑΣ
ΚΩΝΣΤΑΝΤΙΝΟΣ ΣΤΕΦΑΝΟΠΟΥΛΟΣ

ΟΙ ΥΠΟΥΡΓΟΙ

ΟΙΚΟΝΟΜΙΑΣ ΚΑΙ ΟΙΚΟΝΟΜΙΚΩΝ Ν. ΧΡΙΣΤΟΔΟΥΛΑΚΗΣ	ΕΣΩΤΕΡΙΚΩΝ, ΔΗΜΟΣΙΑΣ ΔΙΟΙΚΗΣΗΣ ΚΑΙ ΑΠΟΚΕΝΤΡΩΣΗΣ Κ. ΣΚΑΝΔΑΛΙΔΗΣ
ΑΝΑΠΤΥΞΗΣ Α. ΤΣΟΧΑΤΖΟΠΟΥΛΟΣ	ΠΕΡΙΒΑΛΛΟΝΤΟΣ, ΧΩΡΟΤΑΞΙΑΣ ΚΑΙ ΔΗΜΟΣΙΩΝ ΕΡΓΩΝ Β. ΠΑΠΑΝΔΡΕΟΥ
ΕΡΓΑΣΙΑΣ ΚΑΙ ΚΟΙΝΩΝΙΚΩΝ ΑΣΦΑΛΙΣΕΩΝ Δ. ΡΕΠΠΑΣ	ΥΓΕΙΑΣ ΚΑΙ ΠΡΟΝΟΙΑΣ Κ. ΣΤΕΦΑΝΗΣ
ΓΕΩΡΓΙΑΣ Γ. ΔΡΥΣ	ΔΙΚΑΙΟΣΥΝΗΣ Φ. ΠΕΤΣΑΛΛΙΚΟΣ
ΜΕΤΑΦΟΡΩΝ ΚΑΙ ΕΠΙΚΟΙΝΩΝΙΩΝ ΧΡ. ΒΕΡΕΛΗΣ	

Θεωρήθηκε και τέθηκε η Μεγάλη Σφραγίδα του Κράτους

Αθήνα, 18 Οκτωβρίου 2002

Ο ΕΠΙ ΤΗΣ ΔΙΚΑΙΟΣΥΝΗΣ ΥΠΟΥΡΓΟΣ
Φ. ΠΕΤΣΑΛΛΙΚΟΣ

ΕΘΝΙΚΟ ΤΥΠΟΓΡΑΦΕΙΟ**ΕΦΗΜΕΡΙΔΑ ΤΗΣ ΚΥΒΕΡΝΗΣΕΩΣ**

ΚΑΠΟΔΙΣΤΡΙΟΥ 34 * ΑΘΗΝΑ 104 32 * TELEX 223211 YPET GR * FAX 52 21 004
 ΗΛΕΚΤΡΟΝΙΚΗ ΔΙΕΥΘΥΝΣΗ: <http://www.et.gr>
 e-mail: webmaster@et.gr

ΠΛΗΡΟΦΟΡΙΕΣ ΔΗΜΟΣΙΕΥΜΑΤΩΝ Φ.Ε.Κ.: Τηλ. 1464

Πληροφορίες Α.Ε. - Ε.Π.Ε.: 010 5225 761 - 010 5230 841 Πληροφορίες λοιπών Φ.Ε.Κ.: 010 5225 713 - 010 5249 547

ΠΕΡΙΦΕΡΕΙΑΚΑ ΓΡΑΦΕΙΑ ΠΩΛΗΣΗΣ Φ.Ε.Κ.

ΘΕΣΣΑΛΟΝΙΚΗ - Βασ. Όλγας 227 - Τ.Κ. 54100 ΠΕΙΡΑΙΑΣ - Γούναρη και Εθν. Αντίστασης Τ.Κ. 185 31	(0310) 423 956 010 4135 228	ΛΑΡΙΣΑ - Διοικητήριο Τ.Κ. 411 10 ΚΕΡΚΥΡΑ - Σαμαρά 13 Τ.Κ. 491 00 ΗΡΑΚΛΕΙΟ - Πλ. Ελευθερίας 1, Τ.Κ. 711 10 ΛΕΣΒΟΣ - Πλ. Κωνσταντινουπόλεως Τ.Κ. 811 00 Μυτιλήνη	(0410) 597449 (06610) 89 127 / 89 120 (0810) 396 223 (02510) 46 888 / 47 533
ΠΑΤΡΑ - Κορίνθου 327 - Τ.Κ. 262 23 ΙΩΑΝΝΙΝΑ - Διοικητήριο Τ.Κ. 450 44 ΚΟΜΟΤΗΝΗ - Δημοκρατίας 1 Τ.Κ. 691 00	(0610) 638 109 - 110 (06510) 87215 (05310) 22 858		

ΤΙΜΗ ΠΩΛΗΣΗΣ ΦΥΛΛΩΝ ΕΦΗΜΕΡΙΔΟΣ ΤΗΣ ΚΥΒΕΡΝΗΣΕΩΣ**Σε έντυπη μορφή:**

- Για τα ΦΕΚ από 1 μέχρι 40 σελίδες 1 euro.
- Για τα ΦΕΚ από 40 σελίδες και πάνω η τιμή προσαυξάνεται κατά 0,05 euro για κάθε επιπλέον σελίδα.

Σε μορφή CD:

Τεύχος	Περίοδος	Τιμές σε EURO	Τεύχος	Περίοδος	Τιμές σε EURO
Α.Ε. & Ε.Π.Ε.	Μηνιαίο	60	Αναπτυξιακών Πράξεων και Συμβάσεων (Τ.Α.Π.Σ.)	Ετήσιο	75
Α' και Β'	3μηνιαίο	75	Νομικών Προσώπων		
Α', Β' και Δ'	Μηνιαίο	90	Δημοσίου Δικαίου (Ν.Π.Δ.Δ.)	Ετήσιο	75
Α'	Ετήσιο	180	Δελτίο Εμπορικής και		
Β'	Ετήσιο	210	Βιομηχανικής Ιδιοκτησίας (Δ.Ε.Β.Ι.)	Ετήσιο	75
Γ	Ετήσιο	60	Ανωτάτου Ειδικού Δικαστηρίου	Ετήσιο	75
Δ'	Ετήσιο	150	Διακηρύξεων Δημοσίων Συμβάσεων	Ετήσιο	75
Παράρτημα	Ετήσιο	75			

Η τιμή πώλησης του Τεύχους Α.Ε. & Ε.Π.Ε. σε μορφή CD - rom για δημοσιεύματα μετά το 1994 καθορίζεται σε 30 euro ανά τεμάχιο, ύστερα από σχετική παραγγελία.

Η τιμή διάθεσης φωτοαντιγράφων ΦΕΚ 0,15 euro ανά σελίδα

ΕΤΗΣΙΕΣ ΣΥΝΔΡΟΜΕΣ Φ.Ε.Κ.

Τεύχος	Σε έντυπη μορφή		Από το Internet	
	Κ.Α.Ε. Προϋπολογισμού 2531 euro	Κ.Α.Ε. ΤΑΠΕΤ 3512 euro	Κ.Α.Ε. Προϋπολογισμού 2531 euro	Κ.Α.Ε. ΤΑΠΕΤ 3512 euro
Α' (Νόμοι, Π.Δ., Συμβάσεις κτλ.)	205	10,25	176	8,80
Β' (Υπουργικές αποφάσεις κτλ.)	293	14,65	205	10,25
Γ' (Διορισμοί, απολύσεις κτλ. Δημ. Υπαλλήλων)	59	2,95	ΔΩΡΕΑΝ	- -
Δ' (Απαλλοτριώσεις, πολεοδομία κτλ.)	293	14,65	147	7,35
Αναπτυξιακών Πράξεων και Συμβάσεων (Τ.Α.Π.Σ.)	147	7,35	88	4,40
Ν.Π.Δ.Δ. (Διορισμοί κτλ. προσωπικού Ν.Π.Δ.Δ.)	59	2,95	ΔΩΡΕΑΝ	- -
Παράρτημα (Προκηρύξεις θέσεων ΔΕΠ κτλ.)	30	1,50	ΔΩΡΕΑΝ	- -
Δελτίο Εμπορικής και Βιομ/κής Ιδιοκτησίας (Δ.Ε.Β.Ι.)	59	2,95	30	1,50
Ανωτάτου Ειδικού Δικαστηρίου (Α.Ε.Δ.)	ΔΩΡΕΑΝ	-	ΔΩΡΕΑΝ	- -
Προκηρύξεων Α.Σ.Ε.Π.	ΔΩΡΕΑΝ	-	ΔΩΡΕΑΝ	- -
Ανωνύμων Εταιρειών & Ε.Π.Ε.	2.054	102,70	587	29,35
Διακηρύξεων Δημοσίων Συμβάσεων (Δ.Δ.Σ.)	205	10,25	88	4,40
Α', Β' και Δ'			352	17,60

Το κόστος για την ετήσια συνδρομή σε ηλεκτρονική μορφή για τα προηγούμενα έτη προσαυξάνεται πέραν του ποσού της ετήσιας συνδρομής του έτους 2002 κατά 6 euro ανά έτος παλαιότητας και κατά τεύχος

- * Οι συνδρομές του εσωτερικού προπληρώνονται στις ΔΟΥ που δίνουν αποδεικτικό είσπραξης (διπλότυπο) το οποίο με τη φροντίδα του ενδιαφερομένου πρέπει να στέλνεται στην Υπηρεσία του Εθνικού Τυπογραφείου.
- * Η πληρωμή του υπέρ ΤΑΠΕΤ ποσού που αντιστοιχεί σε συνδρομές, εισπράττεται και από τις ΔΟΥ.
- * Οι συνδρομητές του εξωτερικού έχουν τη δυνατότητα λήψης των δημοσιευμάτων μέσω internet, με την καταβολή των αντίστοιχων ποσών συνδρομής και ΤΑΠΕΤ.
- * Οι Νομαρχιακές Αυτοδιοικήσεις, οι Δήμοι, οι Κοινότητες ως και οι επιχειρήσεις αυτών πληρώνουν το μισό χρηματικό ποσό της συνδρομής και ολόκληρο το ποσό υπέρ του ΤΑΠΕΤ.
- * Η συνδρομή ισχύει για ένα χρόνο, που αρχίζει την 1η Ιανουαρίου και λήγει την 31η Δεκεμβρίου του ίδιου χρόνου.
Δεν εγγράφονται συνδρομητές για μικρότερο χρονικό διάστημα.
- * Η εγγραφή ή ανανέωση της συνδρομής πραγματοποιείται το αργότερο μέχρι τον Φεβρουάριο κάθε έτους.
- * Αντίγραφα διπλοτύπων, ταχυδρομικές επιταγές και χρηματικά γραμμάτια δεν γίνονται δεκτά.

Οι υπηρεσίες εξυπηρέτησης των πολιτών λειτουργούν καθημερινά από 08.00' έως 13.00'

ΑΠΟ ΤΟ ΕΘΝΙΚΟ ΤΥΠΟΓΡΑΦΕΙΟ