

ΥΠΟΥΡΓΕΙΟ
ΑΓΡΟΤΙΚΗΣ ΑΝΑΠΤΥΞΗΣ
& ΤΡΟΦΙΜΩΝ

ΥΠΟΥΡΓΕΙΟ ΑΝΑΠΤΥΞΗΣ
ΕΝΙΑΙΟΣ ΦΟΡΕΑΣ ΕΛΕΓΧΟΥ
ΤΡΟΦΙΜΩΝ

«ΠΟΛΥΕΤΕΣ
ΟΛΟΚΛΗΡΩΜΕΝΟ ΕΘΝΙΚΟ
ΣΧΕΔΙΟ ΕΛΕΓΧΩΝ»

2007 - 2011

1. ΠΕΡΙΕΧΟΜΕΝΑ

Κεφ.	Σελίδα
1. Περιεχόμενα.....	3
2. Συντομογραφίες.....	5
3. Σημείο επαφής για επικοινωνία σε ότι αφορά το ΠΟΕΣΕ.....	7
4. Εισαγωγή.....	8
5. Περιεχόμενο ΠΟΕΣΕ Εθνικοί στρατηγικοί στόχοι.....	10
6. Περιγραφή αρμόδιων αρχών, εθνικά εργαστήρια αναφοράς και φορείς ελέγχου.....	12
♦ ΚΕΝΤΡΙΚΕΣ ΑΡΜΟΔΙΕΣ ΑΡΧΕΣ.....	12
♦ ΑΡΜΟΔΙΕΣ ΑΡΧΕΣ.....	20
7. Οργάνωση και διαχείριση των επισήμων ελέγχων από τις αρμόδιες αρχές.....	42
♦ <u>ΤΟΜΕΑΣ ΤΡΟΦΙΜΩΝ</u>	42
• <u>ΤΡΟΦΙΜΑ ΖΩΙΚΗΣ ΠΡΟΕΛΕΥΣΗΣ</u>	42
• <u>ΥΓΙΕΙΝΗ ΤΡΟΦΙΜΩΝ</u>	66
• <u>ΤΡΟΦΙΜΑ ΕΙΔΙΚΗΣ ΔΙΑΤΡΟΦΗΣ</u>	92
• <u>ΝΕΡΟ</u>	100
• <u>ΥΛΙΚΑ ΚΑΙ ΑΝΤΙΚΕΙΜΕΝΑ ΠΟΥ ΠΡΟΟΡΙΖΟΝΤΑΙ ΝΑ ΕΡΘΟΥΝ ΣΕ ΕΠΑΦΗ ΜΕ ΤΡΟΦΙΜΑ</u>	110
• <u>ΠΡΟΪΟΝΤΑ ΒΙΟΛΟΓΙΚΗΣ ΓΕΩΡΓΙΑΣ</u>	123
• <u>ΠΡΟΪΟΝΤΑ ΠΡΟΣΤΑΤΕΥΟΜΕΝΗΣ ΟΝΟΜΑΣΙΑΣ ΠΡΟΕΛΕΥΣΗΣ (ΠΟΠ) – ΠΡΟΣΤΑΤΕΥΟΜΕΝΗΣ ΓΕΩΓΡΑΦΙΚΗΣ ΕΝΔΕΙΞΗΣ (ΠΓΕ)</u>	134
• <u>ΚΑΝΟΝΕΣ ΕΜΠΟΡΙΑΣ ΤΡΟΦΙΜΩΝ ΖΩΙΚΗΣ ΠΡΟΕΛΕΥΣΗΣ</u>	141
• <u>ΖΩΙΚΑ ΥΠΟΠΡΟΪΟΝΤΑ</u>	149
♦ <u>ΤΟΜΕΑΣ ΖΩΟΤΡΟΦΩΝ</u>	154
♦ <u>ΤΟΜΕΑΣ ΥΓΕΙΑΣ ΖΩΩΝ</u>	163
• <u>ΑΣΘΕΝΕΙΩΝ ΖΩΩΝ ΚΑΙ ΖΩΟΝΟΣΩΝ – ΔΙΑΚΙΝΗΣΗ ΖΩΩΝ</u>	163
• <u>ΤΕΧΝΗΤΗ ΣΠΕΡΜΑΤΕΓΧΥΣΗ ΚΑΙ ΣΥΓΧΡΟΝΙΣΜΟΣ ΟΙΣΤΡΟΥ</u>	185
• <u>ΣΗΜΑΝΣΗ ΚΑΙ ΚΑΤΑΓΡΑΦΗ ΖΩΩΝ</u>	192
• <u>ΚΤΗΝΙΑΤΡΙΚΑ ΦΑΡΜΑΚΑ</u>	199
♦ <u>ΤΟΜΕΑΣ ΠΡΟΣΤΑΣΙΑΣ ΤΩΝ ΖΩΩΝ</u>	204
♦ <u>ΤΟΜΕΑΣ ΠΡΟΣΤΑΣΙΑΣ ΦΥΤΙΚΗΣ ΠΑΡΑΓΩΓΗΣ</u>	214
• <u>ΥΠΟΛΕΙΜΜΑΤΑ ΦΥΤΟΠΡΟΣΤΑΤΕΥΤΙΚΩΝ ΠΡΟΪΟΝΤΩΝ ΣΕ ΠΡΟΪΟΝΤΑ ΦΥΤΙΚΗΣ ΠΡΟΕΛΕΥΣΗΣ</u>	214
• <u>ΦΥΤΟΪΓΕΙΟΝΟΜΙΚΟΣ ΕΛΕΓΧΟΣ</u>	225
• <u>ΓΕΝΕΤΙΚΑ ΤΡΟΠΟΠΟΙΗΜΕΝΑ ΦΥΤΑ ΚΑΙ ΣΠΟΡΟΙ</u>	231

8. Σχέδια επείγουσας επέμβασης – Αμοιβαία συνδρομή	233
♦ <u>ΤΟΜΕΑΣ ΥΓΕΙΑΣ ΖΩΩΝ</u>	233
♦ <u>ΤΟΜΕΑΣ ΤΡΟΦΙΜΩΝ</u>	237
♦ <u>ΤΟΜΕΑΣ ΖΩΟΤΡΟΦΩΝ</u>	239
♦ <u>ΡΥΘΜΙΣΕΙΣ ΓΙΑ ΤΗΝ ΑΜΟΙΒΑΙΑ ΣΥΝΔΡΟΜΗ</u>	240
9. Ρυθμίσεις για επιθεώρηση (audit) αρμόδιων αρχών	242
10. Μέτρα για τη διασφάλιση της συμμόρφωσης με τα επιχειρησιακά κριτήρια του κανονισμού (ΕΚ) αριθμ. 882/2004	246
11. Ανασκόπηση και αναθεώρηση του σχεδίου	252

2. ΣΥΝΤΟΜΟΓΡΑΦΙΕΣ

ΠΟΕΣΕ	Πολυετές Ολοκληρωμένο Εθνικό Σχέδιο Ελέγχων
ΑΑ	Αρμόδια Αρχή
ΑΣΕΠ	Ανώτατο Συμβούλιο Επιλογής Προσωπικού
ΓΔΔΥ	Γενική Διεύθυνση Δημόσιας Υγείας
ΓΔΖΠ	Γενική Διεύθυνση Ζωικής Παραγωγής
ΓΔΚ	Γενική Διεύθυνση Κτηνιατρικής
ΓΤΟ	Γενετικά Τροποποιημένοι Οργανισμοί
ΓΧΚ	Γενικό Χημείο Κράτους
ΔΑΑΓΝΑ	Διεύθυνση Αγροτικής Ανάπτυξης – Γεωργίας Νομαρχιακής Αυτοδιοίκησης
ΔΕΖΠ	Διεύθυνση Εισροών Ζωικής Παραγωγής
ΔΕΝΑ	Διεύθυνση Εμπορίου Νομαρχιακής Αυτοδιοίκησης
ΔΕΦΠ	Διεύθυνση Εισροών Φυτικής Παραγωγής
ΔΙΚΕΖωΚ	Δίκτυο Καταγραφής και Επιτήρησης Ζωικού Κεφαλαίου
ΔΚΑΦΕ	Διεύθυνση Κτηνιατρικής Αντίληψης Φαρμάκων και Εφαρμογών
ΔΚΔΥ	Διεύθυνση Κτηνιατρικής Δημόσιας Υγείας
ΔΚΕΕ	Διεύθυνση Κτηνιατρικής Επιθεώρησης και Ελέγχου
ΔΚΝΑ	Διευθύνσεις Κτηνιατρικής Νομαρχιακής Αυτοδιοίκησης
ΔΜΤ&ΠΕΠΦΠ	Διεύθυνση Μεταποίησης Τυποποίησης & Ποιοτικού Ελέγχου Προϊόντων Φυτικής Παραγωγής
ΔΠΦΠ	Διεύθυνση Προστασίας Φυτικής Παραγωγής
ΔΥΖ	Διεύθυνση Υγείας Ζώων
ΔΥΝΑ	Διεύθυνση Υγείας Νομαρχιακής Αυτοδιοίκησης
ΕΕΑ	Εθνικό Εργαστήριο Αναφοράς
ΕΕΚΥΖ	Εργαστήριο Ελέγχου Κυκλοφορίας Ζωοτροφών
ΕΛΟΓ	Ελληνικός Οργανισμός Γάλακτος
ΕΟΦ	Εθνικός Οργανισμός Φαρμάκων
ΕΦΕΤ	Ενιαίος Φορέας Ελέγχου Τροφίμων
ΕΣΕΤ	Επιστημονικό Συμβούλιο Ελέγχου Τροφίμων
ΕΣΠΕΤ	Εθνικό Συμβούλιο Πολιτικής Ελέγχου Τροφίμων
ΕΣΥΔ	Εθνικό Σύστημα Διαπίστευσης
ΚΑΑ	Κεντρική Αρμόδια Αρχή
ΚΕΑ	Κοινοτικό Εργαστήριο Αναφοράς
ΚΕΔΥ	Κεντρικό Εργαστήριο Δημόσιας Υγείας
ΚΕΠΠΥΕΛ	Κέντρα Ελέγχου και Πιστοποίησης Πολλαπλασιαστικού Υλικού και Ελέγχου Λιπασμάτων
ΚΠΣ	Κοινοτικό Πλαίσιο Στήριξης
ΚΥΑ	Κοινή Υπουργική Απόφαση
ΜΣΕ	Μεταδοτικές Σπογγώδεις Εγκεφαλοπάθειες
ΜΦΙ	Μπενάκειο Φυτοπαθολογικό Ινστιτούτο
ΝΑ	Νομαρχιακή Αυτοδιοίκηση
ΟΕ&ΠΠΒΓ	Οργανισμός Ελέγχου και Πιστοποίησης Προϊόντων Βιολογικής Γεωργίας

ΟΠΕΓΕΠ	Οργανισμός Πιστοποίησης κα Επίβλεψης Γεωργικών Προϊόντων
ΠΔ	Προεδρικό Διάταγμα
ΠΔΕΦΕΤ	Περιφερειακές Διευθύνσεις ΕΦΕΤ
ΠΚΠΦ&ΠΕ	Περιφερειακά Κέντρα Προστασίας Φυτών και Ποιοτικού Ελέγχου
ΠΟΠ	Προστατευόμενης Ονομασίας Προέλευσης
ΠΓΕ	Προστατευόμενης Γεωγραφικής Ένδειξης
ΣΥΚΕ	Συνοριακός σταθμός Κτηνιατρικού Ελέγχου
ΥΑΑΤ	Υπουργείο Αγροτικής Ανάπτυξης και Τροφίμων
ΥΠΕΣΔΑ	Υπουργείο Εσωτερικών Δημόσιας Διοίκησης & Αποκέντρωσης
ΥΠΥΚΑ	Υπουργείο Υγείας και Κοινωνικής Αλληλεγγύης

3. Σημείο επαφής για επικοινωνία σε ότι αφορά το ΠΟΕΣΕ

Διεύθυνση:	
Email διεύθυνση:	
τηλέφωνο:	
Fax:	

4. Εισαγωγή

ΙΣΤΟΡΙΚΟ – ΝΟΜΙΚΗ ΒΑΣΗ

Το παρόν Πολυετές Ολοκληρωμένο Εθνικό Σχέδιο Ελέγχων καταρτίσθηκε από Ομάδα εργασίας των δυο Κεντρικών Αρμόδιων Αρχών που συστήθηκε για το σκοπό αυτό, σε εφαρμογή :

- του κανονισμού (ΕΚ) 882/2004 που θεσπίζει τους γενικούς κανόνες για τη διεξαγωγή των επισήμων ελέγχων για την εξακρίβωση της συμμόρφωσης προς τους κανόνες της νομοθεσίας περί ζωοτροφών και τροφίμων και προς τους κανόνες για την υγεία και την καλή διαβίωση των ζώων,
- της με αριθμό 2007/363/ΕΚ απόφασης της Επιτροπής, σύμφωνα με το άρθρο 43 του κανονισμού (ΕΚ) 882/2004, για τις κατευθυντήριες οδηγίες που βοηθούν τα κράτη μέλη στην κατάρτιση του ενιαίου ολοκληρωμένου πολυετούς εθνικού σχεδίου ελέγχου που προβλέπεται στον ως άνω κανονισμό.

Τόσο ο κανονισμός (ΕΚ) 882/2004 όσο και οι κατευθυντήριες οδηγίες έχουν στόχο τη βελτίωση της ποιότητας, την αποτελεσματικότητα και την ομοιογένεια των επισήμων ελέγχων μεταξύ των κρατών μελών, αλλά και την εξασφάλιση υψηλού επιπέδου προστασίας της υγείας και των συμφερόντων των καταναλωτών όσον αφορά τα τρόφιμα και τις ζωοτροφές.

Σε αυτά τα πλαίσια καλούνται τα κράτη μέλη να παρουσιάσουν ένα Πολυετές Ολοκληρωμένο Εθνικό Σχέδιο Ελέγχων, όπου περιγράφονται οι εθνικές ρυθμίσεις που έχουν προβλεφθεί για την εφαρμογή των επισήμων ελέγχων στους τομείς των τροφίμων και των ζωοτροφών και για την υγεία και την καλή διαβίωση των ζώων και τίθενται οι εθνικοί στρατηγικοί και επιμέρους στόχοι και προτεραιότητες για τις δραστηριότητες των επισήμων ελέγχων για το χρονικό διάστημα 2007 - 2011.

Ο τομέας της υγείας και προστασίας των φυτών παρόλο ότι δεν εφαρμόζονται σε αυτόν το σύνολο των ρυθμίσεων του κανονισμού 882/2004, απαιτείται να συμπεριληφθεί στο Πολυετές Ολοκληρωμένο Εθνικό Σχέδιο Ελέγχων.

ΣΚΟΠΟΣ

Το παρόν Πολυετές Ολοκληρωμένο Εθνικό Σχέδιο Ελέγχων καλύπτει όλο το φάσμα της οργάνωσης, της διαχείρισης, των δραστηριοτήτων και των στόχων των επισήμων ελέγχων που έχουν τεθεί σε εφαρμογή στους τομείς των τροφίμων και των ζωοτροφών και της υγείας και της καλής διαβίωσης των ζώων καθώς και της υγείας και προστασίας των φυτών για την προσεχή πενταετία 2007 - 2011.

ΧΡΟΝΙΚΗ ΔΙΑΡΚΕΙΑ ΕΦΑΡΜΟΓΗΣ ΠΟΕΣΕ

Η χρονική διάρκεια εφαρμογής του ΠΟΕΣΕ, ορίζεται στα πέντε έτη (2007 -2011), χρονικό διάστημα που θεωρείται ικανό για την ουσιαστική υλοποίηση των στρατηγικών και επιμέρους στόχων του, με βάση τη σταδιακά αποκτούμενη εμπειρία ώστε να δίνεται η ευχέρεια της αντιμετώπισης ζητημάτων που αφορούν την οργάνωση, το συντονισμό και τη χρηματοδότηση των επισήμων ελέγχων.

5. Περιεχόμενο ΠΟΕΣΣΕ

Εθνικοί στρατηγικοί στόχοι

Για την αποτελεσματική εφαρμογή της νομοθεσίας περί ζωοτροφών και τροφίμων και των κανόνων που εφαρμόζονται σχετικά με την υγεία και την καλή διαβίωση των ζώων και την υγεία των φυτών, ορίζονται οι παρακάτω εθνικοί στρατηγικοί στόχοι :

1. Θέσπιση και υλοποίηση μέτρων για την διασφάλιση της αποτελεσματικής εφαρμογής της νομοθεσίας περί ζωοτροφών και τροφίμων και των κανόνων που εφαρμόζονται σχετικά με την υγεία, την καλή διαβίωση των ζώων και την υγεία των φυτών, σε όλα τα στάδια παραγωγής, μεταποίησης και διανομής των τροφίμων σε εθνικό επίπεδο.

2. Προστασία της Δημόσιας Υγείας.

- Παρακολούθηση των ζωνοδόσων και ζωνοσογόνων παραγόντων.
- Περιορισμός του επιπολασμού συγκεκριμένων ζωνοδόσων σε επίπεδο πρωτογενούς παραγωγής.
- Μείωση σε αποδεκτό επίπεδο των βιολογικών και χημικών κινδύνων στα τρόφιμα και τις ζωοτροφές.

3. Προστασία των συμφερόντων των καταναλωτών μέσω της θέσπισης και υλοποίησης μέτρων για την αποτελεσματική διασφάλιση θεμιτών πρακτικών διάθεσης τροφίμων και ζωοτροφών.

4. Προστασία του φυτικού κεφαλαίου της χώρας μέσω της πλήρους και αποτελεσματικής εφαρμογής της κοινοτικής νομοθεσίας περί φυτοϋγειονομικού ελέγχου σε εθνικό επίπεδο.

Οι ανωτέρω εθνικοί στρατηγικοί στόχοι εξειδικεύονται με επιμέρους στόχους οι οποίοι αναλύονται **ως προτεραιότητες ελέγχων** σε κάθε τομέα του ΠΟΕΣΣΕ.

Βασικές προϋποθέσεις για την επίτευξη των εθνικών στρατηγικών στόχων είναι:

1. Η συνεργασία και συντονισμένη δράση των Κεντρικών Αρμόδιων Αρχών, των Αρμόδιων Αρχών διεξαγωγής των επισήμων ελέγχων Περιφερειακού και Νομαρχιακού επιπέδου, των Οργανισμών που αποτελούν Αρμόδιες Αρχές διεξαγωγής επισήμων ελέγχων καθώς και των φορέων ελέγχου. Επίσης σημαντική είναι η συνδρομή των επιχειρήσεων τροφίμων καθώς και των καταναλωτικών οργανώσεων προς την κατεύθυνση αυτή.

2. Η τήρηση των αρχών της αναλογικότητας, της συνοχής και της διαφάνειας των επισήμων ελέγχων στα πλαίσια της θέσπισης και λήψης μέτρων για την εφαρμογή της κοινοτικής νομοθεσίας.

3. Η διασφάλιση των αναγκαίων χρηματοδοτικών πόρων. Οι αναγκαίοι πόροι για την κάλυψη του κόστους των επισήμων ελέγχων εξασφαλίζονται:

α) Από τον κρατικό προϋπολογισμό με ετήσια επιχορήγηση για την κάλυψη των λειτουργικών εξόδων των αρχών ελέγχου και των μισθών του προσωπικού που συμμετέχει στους ελέγχους, συμπεριλαμβανομένων των εξόδων κατάρτισης, οδοιπορικών και συναφών δαπανών.

β) Από την είσπραξη τελών ανταποδοτικών των ελέγχων, σύμφωνα με την ΚΥΑ 236996/2003 (Β' 727) και την ΚΥΑ 334133/2006 (Β' 1829).

γ) Από ένταξη και υλοποίηση δράσεων στο Εθνικό Στρατηγικό Πλαίσιο Αναφοράς 2006-2012.

6. Περιγραφή αρμόδιων αρχών, εθνικά εργαστήρια αναφοράς και φορείς ελέγχου

ΚΕΝΤΡΙΚΕΣ ΑΡΜΟΔΙΕΣ ΑΡΧΕΣ

Με βάση την 088/06 Κοινή Υπουργική Απόφαση, κατ'εφαρμογή των διατάξεων των κανονισμών (ΕΚ) 178/2002, 852/2004, 853/2004, 854/2004 και 882/2004 ορίζονται δυο Κεντρικές Αρμόδιες Αρχές για τη διενέργεια των επισήμων ελέγχων για τις ζωοτροφές, τα τρόφιμα, την Υγεία και την καλή διαβίωση των ζώων και την Υγεία των φυτών :

1. Το Υπουργείο Αγροτικής Ανάπτυξης και Τροφίμων (ΥΑΑΤ)

2. Ο Ενιαίος Φορέας Ελέγχου Τροφίμων (ΕΦΕΤ)

Οι δυο Κεντρικές Αρμόδιες Αρχές έχουν τις παρακάτω γενικές αρμοδιότητες τις οποίες ασκούν στους τομείς ευθύνης τους, σύμφωνα με την Κοινή Υπουργική Απόφαση Β3-32/2.4.2003 (Β 386):

- Την Νομοπαρασκευαστική επεξεργασία και έκδοση εθνικών διατάξεων, την εφαρμογή και συμμόρφωση προς οδηγίες, αποφάσεις, κανονισμούς και συστάσεις που εκδίδονται από τα αρμόδια όργανα της Ευρωπαϊκής Ένωσης.
- Την εκπόνηση και την υποστήριξη των εθνικών και κοινοτικών προγραμμάτων ελέγχου και την εποπτεία και αξιολόγηση της πορείας υλοποίησης αυτών.
- Τον επιμερισμό και συντονισμό της διεξαγωγής των επισήμων ελέγχων, μέσα από την μεταβίβαση αρμοδιοτήτων σε αρχές κεντρικού και νομαρχιακού επιπέδου, τη μέριμνα για την ενοποίηση των τεχνικών ελέγχου και τη διεξαγωγή του με συχνότητα που καθορίζει η κατηγοριοποίηση επιχειρήσεων ως προς την επικινδυνότητα τους.
- Την κατάρτιση και εφαρμογή σχεδίων έκτακτης ανάγκης για τη διαχείριση κρίσεων.
- Την διαμόρφωση και υλοποίηση εκπαιδευτικών προγραμμάτων για την συνεχή ενημέρωση, επιμόρφωση και κατάρτιση του προσωπικού που διεξάγει επίσημους ελέγχους.
- Την ενημέρωση της κοινής γνώμης με διαφάνεια και αντικειμενικότητα.
- Την καταχώριση και έγκριση των εγκαταστάσεων σύμφωνα με τις διαδικασίες που απαιτεί η σχετική νομοθεσία.
- Την συμμετοχή στα αρμόδια όργανα της Ευρωπαϊκής Επιτροπής και των Διεθνών Οργανισμών για την υποστήριξη των απόψεων και θέσεων της χώρας και την διαμόρφωση των σχετικών με τις αρμοδιότητες τους αποφάσεων.
- Την επικοινωνία με τα αρμόδια όργανα της Ευρωπαϊκής Επιτροπής καθώς και με τις Κεντρικές Αρμόδιες Αρχές των

- κρατών μελών της Ευρωπαϊκής Ένωσης και τρίτων χωρών και την παροχή αμοιβαίας συνδρομής.
- Την αξιολόγηση των εθνικών οδηγιών ορθής πρακτικής.

1. ΥΠΟΥΡΓΕΙΟ ΑΓΡΟΤΙΚΗΣ ΑΝΑΠΤΥΞΗΣ ΚΑΙ ΤΡΟΦΙΜΩΝ

Το ΥΑΑΤ σαν Κεντρική Αρμόδια Αρχή, ασκεί τις αρμοδιότητές του δια των παρακάτω Υπηρεσιών :

- Γενική Διεύθυνση Κτηνιατρικής
- Γενικής Διεύθυνση Ζωικής Παραγωγής
- Γενική Διεύθυνση Φυτικής Παραγωγής
- Διεύθυνση Μεταποίησης, Τυποποίησης και Ποιοτικού Ελέγχου Προϊόντων Φυτικής Παραγωγής
- Διεύθυνση Βιολογικής Γεωργίας

Πληροφορίες που αφορούν τη οργανωτική δομή του και τις αρμοδιότητες του ΥΑΑΤ είναι διαθέσιμα στην επίσημη ιστοσελίδα του Υπουργείου στη διεύθυνση <http://www.minagric.gr/greek>

ΓΕΝΙΚΗ ΔΙΕΥΘΥΝΣΗ ΚΤΗΝΙΑΤΡΙΚΗΣ

Η ΓΔΚ περιλαμβάνει τέσσερις Διευθύνσεις:

- Διεύθυνση Υγείας Ζώων
- Διεύθυνση Κτηνιατρικής Δημόσιας Υγείας
- Διεύθυνση Κτηνιατρικής Αντίληψης Φαρμάκων και Εφαρμογών
- Διεύθυνση Κτηνιατρικής Επιθεώρησης και Ελέγχου

Στην ΓΔΚ ανήκουν επίσης:

- Τα δυο Κέντρα Κτηνιατρικών Ιδρυμάτων και τα δέκα πέντε περιφερειακά κτηνιατρικά εργαστήρια
- Οι εννέα Συνοριακοί σταθμοί Κτηνιατρικού Ελέγχου.

ΑΡΜΟΔΙΟΤΗΤΕΣ

- Έλεγχος για την υγεία των ζώων
- Έλεγχος για την εισαγωγή και διακίνηση και εμπορία ζώντων ζώων - σύστημα Traces
- Έλεγχος για την παραγωγή, εμπορία και διακίνηση σπέρματος, ωαρίων και εμβρύων
- Έλεγχος επιτήρησης, διερεύνησης και εξάλειψης των ασθενειών των ζώων καθώς και το σύστημα κοινοποίησης αυτών
- Έλεγχος των τροφίμων ζωικής προέλευσης μέχρι και την πρώτη μεταποίηση
- Έλεγχος για τη διαχείριση των ζωικών υποπροϊόντων
- Σχεδιασμός, κατάρτιση, παρακολούθηση, επιτήρηση, αξιολόγηση του Εθνικού προγράμματος ελέγχου καταλοίπων
- Έλεγχος για τις εισαγωγές και εξαγωγές τροφίμων ζωικής προέλευσης

- Έλεγχος για την Προστασία των ζώων κατά την μετακίνηση, σφαγή και στο στάβλο
- Έλεγχος για τη διακίνηση, την εμπορία και τη χρήση των κτηνιατρικών φαρμάκων
- Έλεγχος για την εφαρμογή της σήμανσης και καταγραφής των ζώων και την λειτουργία της κτηνιατρικής βάσης δεδομένων
- Διεξαγωγή επιθεωρήσεων στη Γενική Διεύθυνση Κτηνιατρικής και στις Κτηνιατρικές αρχές των Νομαρχιακών Αυτοδιοικήσεων

ΠΡΟΣΩΠΙΚΟ

Στις Διευθύνσεις της ΓΔΚ υπηρετούν:

31 κτηνίατροι,
14 διοικητικοί υπάλληλοι,
1 οδηγός,
1 εργάτης,
1 χειριστής Ηλεκτρονικών Υπολογιστών.

ΓΕΝΙΚΗ ΔΙΕΥΘΥΝΣΗ ΖΩΙΚΗΣ ΠΑΡΑΓΩΓΗΣ

Η Γενική Διεύθυνση Ζωικής Παραγωγής περιλαμβάνει δυο Διευθύνσεις:

- Διεύθυνση Εισροών Ζωικής Παραγωγής
- Διεύθυνση Ζωικής Παραγωγής & Αξιοποίησης προϊόντων αυτής

ΑΡΜΟΔΙΟΤΗΤΕΣ

- Έλεγχος για τις ζωοτροφές
- Έλεγχος για την τήρηση κανόνων εμπορίας των προϊόντων ζωικής παραγωγής

ΠΡΟΣΩΠΙΚΟ

Στις Διευθύνσεις της ΓΔΖΠ υπηρετούν:

28 γεωπόνοι
1 τεχνολόγος γεωπόνος
1 χειριστής Ηλεκτρονικών Υπολογιστών
3 διοικητικοί.

ΓΕΝΙΚΗ ΔΙΕΥΘΥΝΣΗ ΦΥΤΙΚΗΣ ΠΑΡΑΓΩΓΗΣ

Η Γενική Διεύθυνση Φυτικής Παραγωγής περιλαμβάνει δυο Διευθύνσεις σχετικές με το αντικείμενο του σχεδίου:

- Διεύθυνση Προστασίας Φυτικής Παραγωγής
- Διεύθυνση Εισροών Φυτικής Παραγωγής

ΑΡΜΟΔΙΟΤΗΤΕΣ

- ο Έλεγχος για τα φυτοφάρμακα και τα υπολείμματα αυτών.
- ο Έλεγχος για την Υγεία των φυτών.
- ο Έλεγχος για το πολλαπλασιαστικό υλικό.

ΠΡΟΣΩΠΙΚΟ

Στις Διευθύνσεις της ΓΔΦΠ υπηρετούν:

37 γεωπόνοι
2 χημικοί
14 διοικητικοί
2 χειριστές Ηλεκτρονικών Υπολογιστών

ΔΙΕΥΘΥΝΣΗ ΜΕΤΑΠΟΙΗΣΗΣ, ΤΥΠΟΠΟΙΗΣΗΣ ΚΑΙ ΠΟΙΟΤΙΚΟΥ ΕΛΕΓΧΟΥ ΠΡΟΪΟΝΤΩΝ ΦΥΤΙΚΗΣ ΠΑΡΑΓΩΓΗΣ (Μ.Τ. & Π.Ε.Π.Φ.Π.).

ΑΡΜΟΔΙΟΤΗΤΕΣ

- ο Έλεγχος τροφίμων φυτικής προέλευσης μέχρι και την πρώτη μεταποίηση.
- ο Έλεγχος για τις εισαγωγές και εξαγωγές τροφίμων φυτικής προέλευσης.

ΠΡΟΣΩΠΙΚΟ

Στη Δ/νση ΜΤ&ΠΕΠΦΠ υπηρετούν:

11 γεωπόνοι
1 τεχνολόγος γεωπόνος.

ΑΝΑΦΟΡΑ

Η Δ/νση Μ.Τ.&Π.Ε.Π.Φ.Π. αναφέρεται απ'ευθείας στον Υπουργό Αγροτικής Ανάπτυξης και Τροφίμων.

ΔΙΕΥΘΥΝΣΗ ΒΙΟΛΟΓΙΚΗΣ ΓΕΩΡΓΙΑΣ

ΑΡΜΟΔΙΟΤΗΤΕΣ

- Έλεγχος για τα προϊόντα βιολογικής γεωργίας.
- Έλεγχος για τα προϊόντα Προστατευόμενης Ονομασίας Προέλευσης (ΠΟΠ), Προστατευόμενης Γεωγραφικής Ένδειξης (ΠΓΕ).

ΠΡΟΣΩΠΙΚΟ

Στη Διεύθυνση Βιολογικής Παραγωγής υπηρετούν:

11 γεωπόνοι
2 διοικητικοί υπάλληλοι .

ΑΝΑΦΟΡΑ

Η Δ/ση Βιολογικής Γεωργίας αναφέρεται απ' ευθείας στον Υφυπουργό Αγροτικής Ανάπτυξης και Τροφίμων.

2. ΕΝΙΑΙΟΣ ΦΟΡΕΑΣ ΕΛΕΓΧΟΥ ΤΡΟΦΙΜΩΝ

Ο Ενιαίος Φορέας Ελέγχου Τροφίμων ιδρύθηκε με το Νόμο 2741/1999, αποτελεί Νομικό Πρόσωπο Δημοσίου Δικαίου και τελεί υπό την εποπτεία του Υπουργείου Ανάπτυξης.

Σύμφωνα με τον ιδρυτικό του νόμο, σκοπός του ΕΦΕΤ είναι η προστασία του καταναλωτή με την διασφάλιση της εισαγωγής, παραγωγής και της διακίνησης υγιεινών τροφίμων, η πιστοποίηση της καταλληλότητας, ο έλεγχος της ποιότητας και η ποιοτική αναβάθμιση των τροφίμων, όπως επίσης και η προστασία των οικονομικών συμφερόντων του καταναλωτή και η μέριμνα για την αποτροπή της παραπλάνησης του σε σχέση με την υγιεινή, την σύσταση, την επισήμανση των τροφίμων.

Ο ΕΦΕΤ σαν ΚΑΑ έχει αρμοδιότητα για:

- ο Έλεγχο των Τροφίμων Ζωικής Προέλευσης μετά την πρώτη μεταποίηση προϊόντων ζωικής προέλευσης
- ο Έλεγχο Υγιεινής Τροφίμων
- ο Έλεγχο των Τροφίμων ειδικής διατροφής
- ο Έλεγχο νερού
- ο Έλεγχο υλικών και αντικειμένων που προορίζονται να έλθουν σε επαφή με τρόφιμα

Αποτελεί σημείο επαφής του συστήματος άμεσης αντιμετώπισης καταστάσεων που αφορούν την ασφάλεια των τροφίμων (RASFF) σύμφωνα με την υπ' αριθ. 18386/05 ΚΥΑ και εθνικό σημείο επαφής του Codex Alimentarius συντονίζοντας ενέργειες και δράσεις με στόχο τη διαμόρφωση εθνικής θέσης σε συνεδριάσεις αντίστοιχων επιτροπών.

ΟΡΓΑΝΩΣΗ – ΔΟΜΗ

Ο ΕΦΕΤ διοικείται από επταμελές Διοικητικό Συμβούλιο, το οποίο αποφασίζει για κάθε θέμα σχετικό με την διοίκηση, λειτουργία και διαχείριση του, ενώ λαμβάνει όλες τις αναγκαίες αποφάσεις για την εκπλήρωση της αποστολής του.

Το οργανόγραμμα του προβλέπει την λειτουργία δύο συμβουλευτικών και γνωμοδοτικών οργάνων.

Το Επιστημονικό Συμβούλιο Ελέγχου Τροφίμων (ΕΣΕΤ) σε θέματα επιστημονικά και το Εθνικό Συμβούλιο Πολιτικής Ελέγχου Τροφίμων (ΕΣΠΕΤ) σε θέματα πολιτικής ελέγχου τροφίμων.

Για την επιτέλεση των αρμοδιοτήτων του η οργάνωση και διάρθρωση των υπηρεσιών του ακολουθούν κεντρική και περιφερειακή ανάπτυξη. Σε επίπεδο Κεντρικής Υπηρεσίας λειτουργούν οι Διευθύνσεις:

- Διεύθυνση Ελέγχων Επιχειρήσεων: Οργανώνει συντονίζει και εποπτεύει τον επίσημο έλεγχο όλων των επιχειρήσεων παραγωγής τροφίμων ζωικής και φυτικής προέλευσης, λοιπών επεξεργασμένων

τροφίμων, των επιχειρήσεων διακίνησης, αποθήκευσης , εμπορίας και των επιχειρήσεων μαζικής εστίασης, συλλέγει και επεξεργάζεται τα αποτελέσματα ελέγχων.

– Διεύθυνση Εργαστηριακών ελέγχων: Συντονίζει και εποπτεύει τους εργαστηριακούς ελέγχους στο πλαίσιο εφαρμογής του επισήμου ελέγχου των τροφίμων, στα πλαίσια των αρμοδιοτήτων του, καταρτίζει τα σχέδια δειγματοληψίας, συνεργάζεται με τα αντίστοιχα εργαστήρια που διενεργούν τους εργαστηριακούς ελέγχους, συλλέγει και επεξεργάζεται τα στοιχεία που προκύπτουν από αυτούς.

– Διεύθυνση Εκπαίδευσης, Ενημέρωσης και Πληροφορικής: Εκπονεί προγράμματα εκπαίδευσης και επιμόρφωσης του προσωπικού του ΕΦΕΤ και των αρμοδίων αρχών ελέγχου, είναι αρμόδια για την επικοινωνία με τους καταναλωτές, τις επιχειρήσεις τροφίμων και επαγγελματικούς κλάδους.

– Διεύθυνση Διατροφικής Πολιτικής και Ερευνών: Ερευνά, συλλέγει και αξιολογεί στοιχεία σχετικά με την υγιεινή των τροφίμων και τις διατροφικές συνήθειες, παρακολουθεί τις επιστημονικές και τεχνολογικές εξελίξεις στον τομέα των τροφίμων και εισηγείται για τον καθορισμό προδιαγραφών ποιότητας και προτύπων που πρέπει να πληρούν τα τρόφιμα με σκοπό την προστασία της δημόσιας υγείας και των συμφερόντων του καταναλωτή.

– Διεύθυνση Αξιολόγησης Εγκρίσεων: Αξιολογεί τα αποτελέσματα των ελέγχων που διενεργούνται από τις υπηρεσίες στις επιχειρήσεις τροφίμων και των εργαστηριακών ελέγχων.

– Διεύθυνση Διοικητικής Υποστήριξης: Οργανώνει και διεκπεραιώνει την Γραμματειακή Υποστήριξη του Φορέα, τις οικονομικές υπηρεσίες, την Διοίκηση προσωπικού κ.λ.π.

Περισσότερες πληροφορίες είναι διαθέσιμες στην ηλεκτρονική διεύθυνση www.efet.gr

ΠΡΟΣΩΠΙΚΟ

Στην Κεντρική Υπηρεσία του ΕΦΕΤ απασχολούνται 72 υπάλληλοι.

ΑΡΜΟΔΙΕΣ ΑΡΧΕΣ

1. ΣΥΝΟΡΙΑΚΟΙ ΣΤΑΘΜΟΙ ΚΤΗΝΙΑΤΡΙΚΟΥ ΕΛΕΓΧΟΥ (ΣΥΚΕ)

Σύμφωνα με την απόφαση της Επιτροπής της Ε.Ε. 2001/881 (ΕΚ), οι ΣΥΚΕ είναι οι ακόλουθοι εννέα (9):

ΔΙΕΘΝΟΥΣ ΑΕΡΟΔΡΟΜΙΟΥ ΑΘΗΝΩΝ
ΠΕΙΡΑΙΑ (Λιμάνι)
ΕΥΖΩΝΩΝ
ΕΙΔΟΜΕΝΗΣ
ΘΕΣΣΑΛΟΝΙΚΗΣ (Λιμάνι.)
ΘΕΣΣΑΛΟΝΙΚΗΣ (Αεροδρόμιο)
ΚΑΚΑΒΙΑΣ
ΠΕΠΛΟΥ
ΝΕΟΥ ΚΑΥΚΑΣΟΥ

ΑΡΜΟΔΙΟΤΗΤΕΣ

Έλεγχος των εισερχομένων ζώντων ζώων, των προϊόντων και των βιολογικών προϊόντων ζωικής προέλευσης από Τρίτες Χώρες.

ΠΡΟΣΩΠΙΚΟ

Στους ΣΥΚΕ υπηρετούν:

21 κτηνίατροι
8 διοικητικοί

2. ΠΕΡΙΦΕΡΕΙΑΚΑ ΚΕΝΤΡΑ ΠΡΟΣΤΑΣΙΑΣ ΦΥΤΩΝ ΚΑΙ ΠΟΙΟΤΙΚΟΥ ΕΛΕΓΧΟΥ (ΠΚΠΦ & ΠΕ)

Τα ΠΚΠΦ&ΠΕ είναι τα ακόλουθα οκτώ (8):

- Πειραιά,
- Θεσσαλονίκης,
- Πατρών,
- Ηρακλείου,
- Μαγνησίας,
- Ιωαννίνων,

- Ναυπλίου,
- Καβάλας.

Τα ΠΚΠΦ&ΠΕ αποτελούνται από δύο τμήματα, το Τμήμα Ποιοτικού Ελέγχου και το Τμήμα Φυτοπροστασίας.

Το Τμήμα Ποιοτικού Ελέγχου αναφέρεται στη ΔΜΤ&ΠΕΠΦΠ και το Τμήμα Φυτοπροστασίας αναφέρεται στη ΔΠΦΠ.

ΑΡΜΟΔΙΟΤΗΤΕΣ

- Έλεγχος των εισαγομένων και εξαγομένων προϊόντων και των βιολογικών προϊόντων φυτικής παραγωγής.
- Έλεγχος φυτοϋγείας και προστασίας φυτικής παραγωγής.
- Έλεγχος ποιότητας και ασφάλειας των προϊόντων φυτικής προέλευσης.
- Εργαστηριακός έλεγχος προϊόντων φυτικής προέλευσης.

ΠΡΟΣΩΠΙΚΟ

44 γεωπόνοι
 6 τεχνολόγοι γεωπονίας
 5 τεχνολόγοι τροφίμων
 1 χημικός
 1 χημικός μηχανικός
 1 βοηθός εργαστηρίων

3. ΠΕΡΙΦΕΡΕΙΑΚΕΣ ΔΙΕΥΘΥΝΣΕΙΣ ΕΦΕΤ

Η οργανωτική διάρθρωση του ΕΦΕΤ προβλέπει την λειτουργία 13 Περιφερειακών Διευθύνσεων. Έξι Περιφερειακές Υπηρεσίες έχουν αναπτυχθεί και λειτουργούν ως κάτωθι.

- Περιφερειακή Δ/νση Αττικής με έδρα την Αθήνα
- Περιφερειακή Δ/νση Κεντρικής Μακεδονίας με έδρα την Θεσσαλονίκη
- Περιφερειακή Δ/νση Δυτικής Ελλάδας με έδρα την Πάτρα
- Περιφερειακή Δ/νση Θεσσαλίας με έδρα την Λάρισα
- Περιφερειακή Δ/νση Κρήτης με έδρα το Ηράκλειο
- Περιφερειακή Δ/νση Ηπείρου με έδρα τα Ιωάννινα

Με βάση την ισχύουσα οργανωτική δομή οι Περιφερειακές Δ/νσεις συντονίζονται, καθοδηγούνται και εποπτεύονται από την Κεντρική Υπηρεσία του ΕΦΕΤ, αναφέρονται σε αυτή, η οποία έχει και την αρμοδιότητα διοικητικού ελέγχου αυτών.

Η σχέση μεταξύ της Κεντρικής Υπηρεσίας του ΕΦΕΤ και των Περιφερειακών Υπηρεσιών του αποτυπώνεται και καθορίζεται με τον Ν.2741/1999 και το Π.Δ. 223/2000 και την ΚΥΑ 15523/06.

Οι Περιφερειακές Διευθύνσεις έχουν την ευθύνη, στον τομέα αρμοδιότητας του ΕΦΕΤ, για την εφαρμογή του ΠΟΕΣΕ, την καθοδήγηση, συντονισμό, εποπτεία και αξιολόγηση των αποτελεσμάτων ελέγχων που διενεργούν οι αρχές νομαρχιακού επιπέδου.

Ο συνολικός αριθμός υπαλλήλων που υπηρετούν στις Περιφερειακές Δ/νσεις ανέρχεται σε 107. Ελεγκτές που ασκούν επίσημο έλεγχο είναι κτηνίατροι, γεωπόνοι, χημικοί, χημικοί μηχανικοί, βιολόγοι, τεχνολόγοι τροφίμων και επόπτες δημόσιας υγείας.

4. ΓΕΝΙΚΟ ΧΗΜΕΙΟ ΤΟΥ ΚΡΑΤΟΥΣ

Το Γενικό Χιμείο του Κράτους ανήκει στο Υπουργείο Οικονομίας και Οικονομικών και αποτελεί μια Γενική Διεύθυνση αυτού.

Η οργάνωση και η δομή υπάρχουν στην ιστοσελίδα www.gcsf.gr

ΑΡΜΟΔΙΟΤΗΤΕΣ

- Αρμοδιότητες που ορίζονται στο πλαίσιο εφαρμογής της ΚΥΑ 15523/06.
- Καθορισμός των όρων που πρέπει να πληρούν τα αλκοολούχα ποτά για τη διάθεσή τους στην κατανάλωση, των όρων υγιεινής των ποτοποιείων και της διαδικασίας παραγωγής και διάθεσης των προϊόντων τους.
- Έγκριση τροφίμων για τα οποία απαιτείται καθώς και υλικών και αντικειμένων που προορίζονται να έλθουν σε επαφή με τρόφιμα.

ΠΡΟΣΩΠΙΚΟ

Απασχολεί 516 άτομα προσωπικό, εκ των οποίων 361 ασχολούνται με τον επίσημο έλεγχο.

5. ΕΘΝΙΚΟΣ ΟΡΓΑΝΙΣΜΟΣ ΦΑΡΜΑΚΩΝ (ΕΟΦ)

Ο ΕΟΦ είναι νομικό πρόσωπο δημοσίου δικαίου και τελεί υπό την εποπτεία του Υπουργείου Υγείας & Κοινωνικής Αλληλεγγύης. Η

οργάνωση και η δομή του ευρίσκονται στην ιστοσελίδα του www.eof.gr

ΑΡΜΟΔΙΟΤΗΤΕΣ

Σύμφωνα με το Ν. 1316/83 και τις τροποποιήσεις του, στο αντικείμενο των αρμοδιοτήτων του περιλαμβάνει εκτός από τον έλεγχο για ένα ευρύ φάσμα φαρμακευτικών ουσιών, καλλυντικών και άλλων συναφών προϊόντων:

- Τον έλεγχο για τρόφιμα ειδικής διατροφής,
- Τον έλεγχο για τα κτηνιατρικά φάρμακα, τις φαρμακούχες ζωοτροφές και τα προσθετικά ζωοτροφών.

ΠΡΟΣΩΠΙΚΟ

Σε σύνολο 250 ατόμων που απασχολεί ο ΕΟΦ, 40 υπάλληλοι υποστηρίζουν τον έλεγχο στους ως άνω τομείς.

6. ΓΕΝΙΚΗ ΔΙΕΥΘΥΝΣΗ ΔΗΜΟΣΙΑΣ ΥΓΕΙΑΣ του ΥΠΟΥΡΓΕΙΟΥ ΥΓΕΙΑΣ ΚΑΙ ΚΟΙΝΩΝΙΚΗΣ ΑΛΛΗΛΕΓΓΥΗΣ

Η ΓΔΔΥ μέσω των Διευθύνσεων Υγειονομικής μηχανικής και Υγιεινής Περιβάλλοντος έχει αρμοδιότητα για τον έλεγχο της ποιότητας του νερού ανθρώπινης κατανάλωσης σε εφαρμογή της ΚΥΑ Υ2/2600/01 και του ΠΔ 433/83 και μέσω της Διεύθυνσης Δημόσιας Υγιεινής έχει αρμοδιότητα για τον καθορισμό των υγειονομικών όρων και μέτρων ίδρυσης, λειτουργίας των καταστημάτων υγειονομικού ενδιαφέροντος.

7. ΟΡΓΑΝΙΣΜΟΣ ΠΙΣΤΟΠΟΙΗΣΗΣ ΓΕΩΡΓΙΚΩΝ ΠΡΟΪΟΝΤΩΝ (ΟΠΕΓΕΠ)

Ο Ο.Π.Ε.ΓΕ.Π. είναι νομικό πρόσωπο ιδιωτικού δικαίου (Ν.Π.Ι.Δ) υπαγόμενο στο δημόσιο τομέα, με το διακριτικό τίτλο AGROCERT, το οποίο έχει διοικητική και οικονομική αυτοτέλεια και τελεί υπό την εποπτεία του Υπουργού Αγροτικής Ανάπτυξης και Τροφίμων.

ΑΡΜΟΔΙΟΤΗΤΕΣ

Ο έλεγχος η πιστοποίηση και επίβλεψη αγροτικών προϊόντων Προστατευόμενων Ονομασιών Προέλευσης (ΠΟΠ.), Προστατευόμενων

Γεωγραφικών Ενδείξεων (ΠΓΕ), Προϊόντων Βιολογικής Γεωργίας (ΠΒΓ), Ειδικών Παραδοσιακών Προϊόντων Εγγυημένων (ΕΠΠΕ).

Ο έλεγχος η πιστοποίηση και επίβλεψη αγροτικών προϊόντων με βάση πρότυπα διασφάλισης ποιότητας που εκπονεί (πρότυπα AGRO).

Το οργανωτικό σχήμα υπάρχει στην ιστοσελίδα www.agrocert.gr

ΠΡΟΣΩΠΙΚΟ

Στον ΟΠΕΓΕΠ απασχολούνται συνολικά και σε ισοδύναμο πλήρους απασχόλησης 36 υπάλληλοι (Κτηνίατροι, Γεωπόνοι, Βιολόγοι κλπ).

8. ΝΟΜΑΡΧΙΑΚΕΣ ΑΥΤΟΔΙΟΙΚΗΣΕΙΣ

ΔΙΕΥΘΥΝΣΕΙΣ ΚΤΗΝΙΑΤΡΙΚΗΣ

Στις 54 ΝΑ της χώρας λειτουργούν 57 Διευθύνσεις Κτηνιατρικής στις οποίες ανήκουν 289 Αγροτικά Κτηνιατρεία και Κτηνιατρικά Κέντρα.

ΑΡΜΟΔΙΟΤΗΤΕΣ

Οι Διευθύνσεις Κτηνιατρικής των ΝΑ διενεργούν τον επίσημο έλεγχο και εφαρμόζουν προγράμματα στους τομείς :

- ο Υγείας ζώων
- ο Προστασίας ζώων
- ο Τροφίμων ζωικής προέλευσης
- ο Ζωικών υποπροϊόντων

ΑΝΑΦΟΡΑ

Οι Διευθύνσεις Κτηνιατρικής ανήκουν διοικητικά στις ΝΑ και σε σχέση με τη διενέργεια του επισήμου ελέγχου αναφέρονται στη ΓΔΚ του ΥΑΑΤ και στον ΕΦΕΤ.

ΠΡΟΣΩΠΙΚΟ

Οι Διευθύνσεις Κτηνιατρικής των ΝΑ απασχολούν 720 κτηνίατρους.

ΔΙΕΥΘΥΝΣΕΙΣ ΓΕΩΡΓΙΑΣ – ΑΓΡΟΤΙΚΗΣ ΑΝΑΠΤΥΞΗΣ

Στις 54 ΝΑ της χώρας λειτουργούν 57 Δ/νσεις Γεωργίας - Αγροτικής Ανάπτυξης.

ΑΡΜΟΔΙΟΤΗΤΕΣ

Οι Δ/νσεις Γεωργίας – Αγροτικής Ανάπτυξης των ΝΑ διενεργούν τον επίσημο έλεγχο και εφαρμόζουν προγράμματα στους τομείς:

- ο Ζωοτροφών
- ο Προϊόντων φυτικής προέλευσης
- ο Ποιοτικού και φυτοϋγειονομικού ελέγχου

ΑΝΑΦΟΡΑ

Οι Δ/νσεις Γεωργίας – Αγροτικής Ανάπτυξης ανήκουν διοικητικά στη ΝΑ και σε σχέση με τη διενέργεια των επισήμων ελέγχων αναφέρονται στο ΥΑΑΤ και στον ΕΦΕΤ.

ΠΡΟΣΩΠΙΚΟ

Οι Δ/νσεις Γεωργίας – Αγροτικής Ανάπτυξης απασχολούν στους παραπάνω τομείς 350 περίπου γεωπόνους.

ΔΙΕΥΘΥΝΣΕΙΣ ΥΓΕΙΑΣ

Στις 54 ΝΑ της χώρας λειτουργούν 55 Διευθύνσεις Υγείας.

ΑΡΜΟΔΙΟΤΗΤΕΣ

Οι Διευθύνσεις Υγείας των ΝΑ είναι αρμόδιες για :

- ο Τη γνωμοδότηση κατά την διαδικασία αδειοδότησης από τους Δήμους των επιχειρήσεων λιανικού εμπορίου και παροχής υπηρεσιών, παρασκευαστών που πωλούν λιανικώς, αποθηκών και αγορών χονδρικής πώλησης.
- ο Τον έλεγχο των ως άνω επιχειρήσεων σε εφαρμογή των απαιτήσεων του Καν 852/04.
- ο Τον έλεγχο της ποιότητας του νερού ανθρώπινης κατανάλωσης σε εφαρμογή της ΚΥΑ Υ2/2600/01
- ο Την γνωμοδότηση για την ίδρυση και λειτουργία των πτηνοκτηνοτροφικών εγκαταστάσεων.

ΑΝΑΦΟΡΑ

Ανήκουν διοικητικά στην ΝΑ, και αναφέρονται στον ΕΦΕΤ σε ότι αφορά θέματα επίσημου ελέγχου και στο Υπουργείο Υγείας και Κοινωνικής Αλληλεγγύης.

ΠΡΟΣΩΠΙΚΟ

Οι Διευθύνσεις Υγείας των ΝΑ απασχολούν 250 επόπτες Δημόσιας Υγείας.

ΔΙΕΥΘΥΝΣΕΙΣ ΕΜΠΟΡΙΟΥ

Στις 54 ΝΑ της χώρας λειτουργούν 55 Διευθύνσεις Εμπορίου.

ΑΡΜΟΔΙΟΤΗΤΕΣ

Οι Διευθύνσεις Εμπορίου είναι αρμόδιες για:

- ο Έλεγχο σύνθεσης, νοθείας και επισήμανσης τροφίμων.
- ο Εφαρμογή του υποχρεωτικού συστήματος επισήμανσης βόειου κρέατος.

ΑΝΑΦΟΡΑ

Ανήκουν διοικητικά στην ΝΑ, και αναφέρονται στον ΕΦΕΤ σε ότι αφορά θέματα επίσημου ελέγχου και στην Γενική Δ/νση Ζωικής Παραγωγής του ΥΑΑΤ σχετικά με το σύστημα επισήμανσης βόειου κρέατος.

ΠΡΟΣΩΠΙΚΟ

Οι Διευθύνσεις Εμπορίου απασχολούν περίπου 110 άτομα.

Επικοινωνία - Συντονισμός

Με βάση το Νομοθετικό πλαίσιο - Κοινές Υπουργικές Αποφάσεις αριθμ. Β3-32/2003 και 15523/2006 και ΠΔ 79/07:

1. Οι δυο κεντρικές αρμόδιες αρχές επιτυγχάνουν την επικοινωνία και το συντονισμό, προβαίνοντας σε τακτική και αμοιβαία ενημέρωση και συνεργασία η οποία περιλαμβάνει:
 - τακτική επικοινωνία
 - συνεργασία υπηρεσιακών παραγόντων
 - συσκέψεις
 - σύσταση ομάδων εργασίας και επιτροπών

2. Η επικοινωνία και ο συντονισμός των δυο κεντρικών αρμόδιων αρχών με τις αρμόδιες αρχές διεξαγωγής των επισήμων ελέγχων περιφερειακού, νομαρχιακού ή άλλου επιπέδου, επιτυγχάνεται με ευθύνη της κάθε κεντρικής αρμόδιας αρχής στον τομέα αρμοδιότητάς της με :
 - τακτική επικοινωνία και ενημέρωση
 - αποστολή εγγράφων και εγκυκλίων
 - διοργάνωση συσκέψεων, ημερίδων
 - διεξαγωγή επιθεωρήσεων.

Ανάθεση επισήμου ελέγχου σε φορείς ελέγχου

Το ΥΑΑΤ ως Κεντρική Αρμόδια Αρχή έχει προβεί στην ανάθεση συγκεκριμένων καθηκόντων σε φορείς ελέγχου, στον τομέα της Βιολογικής Γεωργίας.

Υπεύθυνη Αρμόδια Αρχή	Φορέας Ελέγχου	Ανατιθέμενοι Επίσημοι Έλεγχοι
1) Διεύθυνση Βιολογικής Γεωργίας ΥΑΑΤ 2) Οργανισμός Πιστοποίησης και Επίβλεψης Γεωργικών Προϊόντων (ΟΠΕΓΕΠ)	Εγκεκριμένοι Οργανισμοί Ελέγχου και Πιστοποίησης (ΟΕ&Π) Προϊόντων Βιολογικής Γεωργίας (ΠΒΓ) (παρατίθενται στην Ιστοσελίδα ΥΑΑΤ www.minagric.gr)	Η εφαρμογή του συστήματος ελέγχου στους συμβαλλόμενους επιχειρηματίες (παραγωγούς, παρασκευαστές, αποθηκευτές, εισαγωγείς) βάσει του καν. (ΕΟΚ) αρ. 2092/91 και της ΚΥΑ αριθ.245090/10-2-2006 (ΦΕΚ Β' 157).

ΕΘΝΙΚΑ ΕΡΓΑΣΤΗΡΙΑ ΑΝΑΦΟΡΑΣ (ΕΕΑ)

Έχει ορισθεί για κάθε Κοινοτικό Εργαστήριο Αναφοράς (ΚΕΑ) ένα ή περισσότερα ΕΕΑ σύμφωνα με το άρθρο 33 του Καν. (ΕΚ) 882/2004.

Τα ΕΕΑ συνεργάζονται με τα αντίστοιχα ΚΕΑ και διασφαλίζουν την κοινοποίηση των πληροφοριών που παρέχονται από τα ΚΕΑ στα εργαστήρια επισήμου ελέγχου και στις Κεντρικές Αρμόδιες Αρχές.

Επίσης συντονίζουν τις δραστηριότητες των εργαστηρίων επισήμου ελέγχου στον τομέα αρμοδιότητάς τους, οργανώνουν, όπου απαιτείται, συγκριτικές δοκιμές ικανότητας και παρέχουν επιστημονική και τεχνική συνδρομή στις Κεντρικές Αρμόδιες Αρχές.

Τα εργαστήρια που έχουν επιλεγεί ως ΕΕΑ πληρούν τις απαιτήσεις :

- Έχουν τεχνική επάρκεια, δηλαδή λειτουργούν σύμφωνα με τις απαιτήσεις του άρθρου 12 του Καν. (ΕΚ) 882/2004 , του άρθρου 18 του καν. (ΕΚ) 2076/2005. Στην Ελλάδα η διαπίστευση παρέχεται από τον αρμόδιο φορέα που είναι το Εθνικό Σύστημα Διαπίστευσης (ΕΣΥΔ). Λεπτομέρειες για το ΕΣΥΔ δίδονται στην ιστοσελίδα www.esyd.gr.
- Συμμετέχουν σε διεργαστηριακές δοκιμές ικανότητας και εκπρόσωποί τους παρακολουθούν τις συναντήσεις και εκπαιδεύσεις που διοργανώνονται από τα αντίστοιχα ΚΕΑ.
- Συμμετέχουν ή/και οργανώνουν διεργαστηριακά προγράμματα επικύρωσης μεθόδων και πιστοποίησης υλικών αναφοράς σε εθνικό, ευρωπαϊκό και διεθνές επίπεδο.
- Διαθέτουν εμπειρία σε εκτέλεση Εθνικών Προγραμμάτων για τον Επίσημο Έλεγχο.
- Συμμετέχουν σε εθνικές, ευρωπαϊκές και διεθνείς επιτροπές εμπειρογνομώνων.

Τα ΕΕΑ που έχουν ορισθεί για τα τρόφιμα και τις ζωοτροφές και την υγεία των ζώων, παρουσιάζονται στους κατωτέρω πίνακες.

ΕΘΝΙΚΑ ΕΡΓΑΣΤΗΡΙΑ ΑΝΑΦΟΡΑΣ (NRLs) ΓΙΑ ΤΗΝ ΥΓΕΙΑ ΤΩΝ ΖΩΩΝ

Αναλυτική δραστηριότητα	ΚΕΑ	ΕΕΑ		Εποπτεύουσα Αρχή
Κλασική πανώλη των χοίρων	Institut für Virologie der Ti erärztlichen Hochschule, Hannover, Bünteweg 17 D-30559 Hannover	Κέντρο Κτηνιατρικών Ιδρυμάτων Αθηνών, Νεαπόλεως 25, Τ.Κ.15310 Αθήνα	Ινστιτούτο Λοιμωδών και Παρασιτικών Νοσημάτων Τμήμα Χοιροπαθολογίας	YAAT
Πανώλης των ίππων	Laboratorio de sanidad y produccion animal, Ministerio de agricultura, Pesca y Alimentation, Ctra, Madrid-Irun, Desv. Algete, Km 5400 28110 Algete, Madrid-Espana.		Ινστιτούτο Λοιμωδών και Παρασιτικών Νοσημάτων Τμήμα Ιολογίας	YAAT
Ψευδοπανώλη των πτηνών (Newcastle Disease)	Veterinary Laboratories Agency (VLA), New Haw Weybridge, Surrey KT 15 3NB U.K.		Ινστιτούτο Λοιμωδών και Παρασιτικών Νοσημάτων Τμήμα Παθολογίας Πτηνών	YAAT
Φυσαλιδώδης νόσος των χοίρων	AFRC Institute for Animal Health, Pirbright Laboratory Ash Road Pirbright Woking Surrey GU 24 ONF U.K.		Ινστιτούτο Αφθώδους Πυρετού και Εξωτικών νοσημάτων	YAAT

Αναλυτική δραστηριότητα	ΚΕΑ	ΕΕΑ		Εποπτεύουσα Αρχή
Ασθένειες των ιχθύων	Statens Veterinaere Serumlaboratorium Landbrugsmi nisteriet Hangoevej 2 8200 Aarhus N Denmark		Ινστιτούτο Λοιμωδών και Παρασιτικών Νοσημάτων Τμήμα Παθολογίας Ιχθύων και Βιοπαθολογίας Υδρόβιων Οργανισμών	YAAT
Παρακολούθη-ση αποτελεσματι-κότητας των αντιλυσσικών εμβολίων	AFSSA, Nancy Laboratoire d` études sur la rage et la pathologie des animaux sauvages Domaine de Pixérécourt BP 9 F-54220 Malzéville		Ινστιτούτο Λοιμωδών και Παρασιτικών Νοσημάτων Τμήμα Ιολογίας	YAAT
Καταρροϊκός πυρετός του προβάτου	AFRC Institute for Animal Health Pirbright Laboratory Ash Road Pirbright Woking Surrey GU24 ONF U.K.		Ινστιτούτο Λοιμωδών και Παρασιτικών Νοσημάτων Τμήμα Ιολογίας	YAAT
Αφρικανική Πανώλη των Χοίρων	Centro de Investigación en Sanidad Animal, 28130 Valdeolmos, Madrid, Spain		Ινστιτούτο Λοιμωδών και Παρασιτικών Νοσημάτων Τμήμα Χοιροπαθολογίας	YAAT
Αφθώδης πυρετός (Foot and Mouth Disease)	Institute for Animal Health Pirbright, Woking Surrey KT 15 3NB U.K.		Ινστιτούτο Αφθώδους Πυρετού και Εξωτικών Νοσημάτων	YAAT
Γρίπη των πτηνών	Veterinary Laboratories Agency (VLA), New Haw Weybridge, Surrey KT 15 3NB U.K.	Κέντρο Κτηνιατρικών Ιδρυμάτων Θεσσαλονί-κης, 26ης Οκτωβρίου 80,	Ινστιτούτο Λοιμωδών και Παρασιτικών Νοσημάτων Τμήμα Παθολογίας Πτηνών	YAAT

Αναλυτική δραστηριότητα	ΚΕΑ	ΕΕΑ		Εποπτεύουσα Αρχή
Ασθένειες Διθύρων Μαλακίων	IFREMER Boîte Postale 133 17390 La Treblade FR	Τ.Κ. 546 27 Θεσσαλονίκη	Ινστιτούτο Λοιμωδών και Παρασιτικών Νοσημάτων Τμήμα Παθολογίας και Υδροβίων	ΥΑΑΤ
Βρουκέλλωση	AFSSA- Laboratoire d' etudes et de recherches en pathologie animale et zoonoses, F- 94700 Maisons- Alfort FR	Κτηνιατρικό Εργαστήριο Λάρισας, 6ο χιλ. Εθνικής Οδού Λάρισας- Τρικάλων, Τ.Κ. 411 10 Λάρισα	Τμήμα Διαγνωστικής	ΥΑΑΤ

ΕΘΝΙΚΑ ΕΡΓΑΣΤΗΡΙΑ ΑΝΑΦΟΡΑΣ (NRLs) ΓΙΑ ΤΑ ΤΡΟΦΙΜΑ ΚΑΙ ΤΙΣ ΖΩΟΤΡΟΦΕΣ

Αναλυτική δραστηριότητα	ΚΕΑ	ΕΕΑ	Εποπεύουσα Αρχή
Γάλα και γαλακτοκομικά προϊόντα	AFSSA — Laboratoire d'études et de recherches sur la qualité des aliments et sur les procédés agroalimentaires (LERQAP) F-94700 Maisons-Alfort Γαλλία	α. Κτηνιατρικό Εργαστήριο Λάρισας 6ο χλμ. Εθνικής οδού Λάρισας-Τρικάλων, 41110, Λάρισα β. Κτηνιατρικό Εργαστήριο Πάτρας Νοταρά 15, 264 42 Πάτρα	ΥΑΑΤ
Ανάλυση και εξέταση ζωνοδόσων (Salmonella)	Rijksinstituut voor Volksgezondheid en Milieu (RIVM) 3720 BA Bilthoven Κάτω Χώρες	Κτηνιατρικό Εργαστήριο Χαλκίδας Τ.Θ. 19241, 341 00 Χαλκίδα	ΥΑΑΤ
Θαλάσσιες βιοτοξίνες	Agencia Española de Seguridad Alimentaria (AESA) E-36200 Vigo Ισπανία	Ινστιτούτο Υγιεινής Τροφίμων Θεσσαλονίκης Λήμνου 3α 54627 Θεσσαλονίκη	ΥΑΑΤ
Παρακολούθηση της ιογενούς και βακτηριολογικής μόλυνσης των διθυρων μαλακίων	The laboratory of the Centre for Environment, Fisheries and Aquaculture Science (CEFAS) Weymouth Ηνωμένο Βασίλειο	Ινστιτούτο Υγιεινής Τροφίμων Αθηνών Νεαπόλεως 25, 15310 Αγία Παρασκευή Αττικής	ΥΑΑΤ
Listeria monocytogenes	AFSSA — Laboratoire d'études et de recherches sur la qualité des aliments et sur les procédés agroalimentaires (LERQAP) F-94700 Maisons-Alfort Γαλλία	Ινστιτούτο Υγιεινής Τροφίμων Αθηνών Νεαπόλεως 25, 15310 Αγία Παρασκευή Αττικής	ΥΑΑΤ
Θετικοί στην πηκτάση σταφυλόκοκοι, συμπεριλαμβανομένου του Staphylococcus aureus	AFSSA — Laboratoire d'études et de recherches sur la qualité des aliments et sur les procédés agroalimentaires (LERQAP) F-94700 Maisons-Alfort Γαλλία	Ινστιτούτο Υγιεινής Τροφίμων Αθηνών Νεαπόλεως 25, 15310 Αγία Παρασκευή Αττικής	ΥΑΑΤ

Αναλυτική δραστηριότητα	ΚΕΑ	ΕΕΑ	Εποπτεύουσα Αρχή
Escherichia coli, συμπεριλαμβανομένης της βεροτοξινογόνου E. Coli (VTEC)	Istituto Superiore di Sanità (ISS) I-00161 Roma Ιταλία	Κεντρικό Εργαστήριο Δημόσιας Υγείας (Κ.Ε.Δ.Υ.) Λ. Αλεξάνδρας 196, 11524 Αθήνα	ΥΠΟΥΡΓΕΙΟ ΥΓΕΙΑΣ & ΚΟΙΝΩΝΙΚΗΣ ΑΛΛΗΛΕΓΓΥΗΣ
Καμπυλοβακτηρίωση	Statens Veterinärmedicinska Anstalt (SVA) S-751 89 Uppsala Σουηδία	Κτηνιατρικό Εργαστήριο Λάρισας 6ο χλμ. Εθνικής οδού Λάρισας-Τρικάλων, 41110, Λάρισα	ΥΑΑΤ
Παράσιτα (ιδιαίτερα τα παράσιτα Trichinella, εχινόκοκκος και Anisakis)	Istituto Superiore di Sanità (ISS) Viale Regina Elena 299 I-00161 Roma Ιταλία	Κέντρο Κτηνιατρικών Ιδρυμάτων Αθηνών Τμήμα Παρασιτολογίας Νεαπόλεως 25, 15310 Αγία Παρασκευή Αττικής	ΥΑΑΤ
Μικροβιακή αντοχή	Danmarks Fødevareinstituttet DK-1790 København V Δανία	Κτηνιατρικό Εργαστήριο Χαλκίδας Τ.Θ. 19241, 341 00 Χαλκίδα	ΥΑΑΤ
Ζωικές πρωτεΐνες στις ζωοτροφές	Centre Wallon de recherches agronomiques (CRA-W) B-5030 Gembloux, Βέλγιο	Εργαστήριο Ελέγχου Ζωοτροφών Σοφοκλή Βενιζέλου 1, Τ.Κ. 14123 Λυκόβρυση	ΥΑΑΤ
Μεταδοτικές Σπογγώδεις Εγκεφαλοπάθειες (ΜΙΕ) Και ΤSE αιγοπροβάτων (ταχείες Δοκιμές)	The Veterinary Laboratories Agency Surrey KT15 3NB Ηνωμένο Βασίλειο	Κτηνιατρικό Εργαστήριο Λάρισας 6ο χλμ. Εθνικής οδού Λάρισας-Τρικάλων, 41110, Λάρισα ΚΚΙΑ ΙΛΟΙΠΑΝ Τμήμα Διαγνωστικής Παθολογικής Ανατόμισης Νεαπόλεως 25 15310 Αθήνα	ΥΑΑΤ

Αναλυτική δραστηριότητα	ΚΕΑ	ΕΕΑ	Εποπτεύουσα Αρχή
<p>Κατάλοιπα κτηνιατρικών φαρμάκων και προσμίξεων σε τρόφιμα ζωικής προέλευσης που αναφέρονται στο παράρτημα I ομάδα A 5 και B2 α), β), ε) της οδηγίας 96/23/EK</p> <p>B-ανταγωνιστές Ανθελμινικά, Κοκκιδιοστατικά συμπεριλαμβανομένων των νιτροϊμιδαζολίων, Μη στεροειδή αντιφλεγμονώδη (ΜΣΑΦ)</p>	<p>Bundesamt für Verbraucherschutz und Lebensmittelsicherheit (BVL) D-10562 Berlin Γερμανία</p>	<p>α. Ινστιτούτο Υγιεινής Τροφίμων Αθηνών Νεαπόλεως 25, 15310 Αγία Παρασκευή, Αττικής Α5 (B-ανταγωνιστές) β. Κτηνιατρικό Εργαστήριο Λάρισας 6ο χλμ. Εθνικής οδού Λάρισας-Τρικάλων, 41110, Λάρισα B2 α) (Ανθελμινικά), B2 β) (Κοκκιδιοστατικά συμπεριλαμβανομένων των νιτροϊμιδαζολίων) γ. Κτηνιατρικό Εργαστήριο Πάτρας Νοταρά 15, 264 42 Πάτρα B2 ε) (Μη στεροειδή αντιφλεγμονώδη (ΜΣΑΦ))</p>	<p>ΥΑΑΤ</p>

Αναλυτική δραστηριότητα	ΚΕΑ	ΕΕΑ	Εποπτεύουσα Αρχή
<p>Κατάλοιπα κτηνιατρικών φαρμάκων και προσμίξεων σε τρόφιμα ζωικής προέλευσης που αναφέρονται στο παράρτημα Ι ομάδα Α 1, 2, 3, 4, ομάδα Β 2 δ) και ομάδα Β 3 δ) της οδηγίας 96/23/ΕΚ</p> <p>Στιλβένια, παράγωγα στιλβενίων, άλατα και εστέρες τους, Θυρεοστατικές ουσίες, Στεροειδή Λακτόνες του ρεσορκυλικού οξέος συμπεριλαμβανομένου του zeranol, Ηρεμιστικά, Μυκοτοξίνες</p>	<p>Rijksinstituut voor Volksgezondheid en Milieu (RIVM) 3720 BA Bilthoven Κάτω Χώρες</p>	<p>α. Κτηνιατρικό Εργαστήριο Σερρών Τέρμα Ομονοίας, 621 10 Σέρρες Α1 (Στιλβένια, παράγωγα στιλβενίων, άλατα και εστέρες τους), Α3 (Στεροειδή), Α4 (Λακτόνες του ρεσορκυλικού οξέος συμπεριλαμβανομένου του zeranol) β. Ινστιτούτο Υγιεινής Τροφίμων Αθηνών Νεαπόλεως 25, 15310 Αγία Παρασκευή, Αττικής Β2 δ) (Ηρεμιστικά) και Α2 (Θυρεοστατικές ουσίες) γ. Ινστιτούτο Βιοχημείας, Τοξικολογίας και Ζωοτροφών Νεαπόλεως 25, 15310 Αγία Παρασκευή Αττικής Β3 δ) (Μυκοτοξίνες)</p>	<p>ΥΑΑΤ</p>

Αναλυτική δραστηριότητα	ΚΕΑ	ΕΕΑ	Εποπτεύουσα Αρχή
Κατάλοιπα κτηνιατρικών φαρμάκων και προσμίξεων σε τρόφιμα ζωικής προέλευσης που αναφέρονται στο παράρτημα Ι ομάδα Β2γ) και ομάδα Β3 α), β) και γ) της οδηγίας 96/23/ΕΚ	Istituto Superiore di Sanita Viale Regina Elena 299 00161 Rome, Ιταλία	α. Κτηνιατρικό Εργαστήριο Τρίπολης Πέλαγος Αρκαδίας 221 00 Τρίπολη Β2c (Καρβαμικά, πυρεθροειδείς) β. Ινστιτούτο Υγιεινής Τροφίμων Αθηνών Νεαπόλεως 25, 15310 Αγία Παρασκευή, Αττικής Β3 α) (PCBs), Β3 β) (Οργανοφωσφορικές ενώσεις), Β3 γ) (Χημικά στοιχεία) γ. Κτηνιατρικό Εργαστήριο Σερρών Τέρμα Ομονοίας, 621 10 Σέρρες Β3 α) (Οργανοχλωριούχες ενώσεις εξαιρουμένων των PCBs)	ΥΑΑΤ

Αναλυτική δραστηριότητα	ΚΕΑ	ΕΕΑ	Εποπτεύουσα Αρχή
<p>Κατάλοιπα κτηνιατρικών φαρμάκων και προσμιξεων σε τρόφιμα ζωικής προέλευσης που αναφέρονται στο παράρτημα I ομάδα Β 1 και Β3 ε) της οδηγίας 96/23/ΕΚ και για τα carbadox και olaquinox</p> <p>Αντιβακτηριακές ουσίες συμπεριλαμβανομένων των σουλφαμιδών και κινολονών, Χρωστικές, Carbadox και olaquinox Χλωραμφενικόλη, Dapsone Νιτροφουράνια</p>	<p>Laboratoire d'études et de recherches sur les médicaments vétérinaires et les désinfectants AFSSA-. F-35302 Fougères Γαλλία</p>	<p>α. Ινστιτούτο Υγιεινής Τροφίμων Αθηνών Νεαπόλεως 25, 15310 Αγία Παρασκευή, Αττικής Β1 (Αντιβακτηριακές ουσίες συμπεριλαμβανομένων των σουλφαμιδών και κινολονών), Β3 ε) (Χρωστικές) β. Κτηνιατρικό Εργαστήριο Τρίπολης Πέλαγος Αρκαδίας 221 00 Τρίπολη Α6 (Χλωραμφενικόλη, Νιτροφουράνια) γ. Κτηνιατρικό Εργαστήριο Σερρών Τέρμα Ομοιοίας 621 10 Σέρρες (Carbadox και olaquinox, Dapsone)</p>	<p>ΥΑΑΤ</p>
<p>Υπολείμματα φυτοφαρμάκων σε δημητριακά</p>	<p>Danish Institute for Food and Veterinary Research (DFVF) DK 2860 Søborg Δανία</p>	<p>α. Μπενάκειο Φυτοπαθολογικό Ινστιτούτο, Εργαστήριο Υπολειμμάτων Γεωργικών Φαρμάκων Στ. Δέλτα 8, 145 61 Κηφισιά β. Γενικό Χημείο του Κράτους (Γ.Χ.Κ.), Δ' Χημική Υπηρεσία Αθηνών, Εργαστήριο Υπολειμμάτων Γεωργικών Φαρμάκων Αν. Τσόχα 16, 11521 Αθήνα</p>	<p>α. ΥΑΑΤ β. ΥΠ. ΟΙΚΟΝΟΜΙΑΣ & ΟΙΚΟΝΟΜΙΚΩΝ</p>

Αναλυτική δραστηριότητα	ΚΕΑ	ΕΕΑ	Εποπτεύουσα Αρχή
Υπολείμματα φυτοφαρμάκων σε τρόφιμα ζωικής προέλευσης και προϊόντα με υψηλή περιεκτικότητα σε λίπος	Chemisches und Veterinäruntersuchungsgesamt (CVUA) Postfach 100462 D-79123 Freiburg Γερμανία	α. Γενικό Χημείο του Κράτους (Γ.Χ.Κ.), Δ' Χημική Υπηρεσία Αθηνών, Εργαστήριο Υπολειμμάτων Γεωργικών Φαρμάκων Αν. Τσόχα 16, 11521 Αθήνα β. Μπενάκειο Φυτοπαθολογικό Ινστιτούτο, Εργαστήριο Υπολειμμάτων Γεωργικών Φαρμάκων Στ. Δέλτα 8, 145 61 Κηφισιά γ. Κτηνιατρικό Εργαστήριο Σερρών Τέρμα Ομοιοίας 621 10 Σέρρες	α. ΥΠ. ΟΙΚΟΝΟΜΙΑΣ & ΟΙΚΟΝΟΜΙΚΩΝ β. ΥΑΑΤ γ. ΥΑΑΤ
Υπολείμματα φυτοφαρμάκων σε φρούτα και λαχανικά, συμπεριλαμβανομένων προϊόντων με υψηλή περιεκτικότητα σε νερό και υψηλή περιεκτικότητα σε οξέα	Pesticide Residue Research group Universidad de Almería (PRRG) Laboratorio Agrario de la generalitat valenciana (LAGV) Ισπανία	Μπενάκειο Φυτοπαθολογικό Ινστιτούτο, Εργαστήριο Υπολειμμάτων Γεωργικών Φαρμάκων Στ. Δέλτα 8, 145 61 Κηφισιά	ΥΑΑΤ
Υπολείμματα φυτοφαρμάκων: Μονοδύναμες μέθοδοι ανάλυσης	Chemisches und Veterinäruntersuchungsgesamt (CVUA) Stuttgart Postfach 1206 D-70702 Felbach Γερμανία	α. Μπενάκειο Φυτοπαθολογικό Ινστιτούτο, Εργαστήριο Υπολειμμάτων Γεωργικών Φαρμάκων Στ. Δέλτα 8, 145 61 Κηφισιά β. Γενικό Χημείο του Κράτους (Γ.Χ.Κ.), Δ' Χημική Υπηρεσία Αθηνών, Εργαστήριο Υπολειμμάτων Γεωργικών Φαρμάκων Αν. Τσόχα 16, 11521 Αθήνα	α. ΥΠΑΑΤ β. ΥΠ. ΟΙΚΟΝΟΜΙΑΣ & ΟΙΚΟΝΟΜΙΚΩΝ

Αναλυτική δραστηριότητα	ΚΕΑ	ΕΕΑ	Εποπτεύουσα Αρχή
Διοξίνες και τις παρόμοιες με τις διοξίνες PCB στις ζωοτροφές και στα τρόφιμα	Chemisches und Veterinäruntersuchungsgesamt (CVUA) Postfach 100462 D-79123 Freiburg Γερμανία	α. Εργαστήριο Φασματομετρίας Μάζας και Ανάλυσης Διοξινών, Εθνικό Κέντρο Έρευνας Φυσικών Επιστημών «Δημόκριτος», 153 10 Αγ. Παρασκευή, Αττικής β. Ινστιτούτο Υγιεινής Τροφίμων Αθηνών Νεαπόλεως 25, 15310 Αγία Παρασκευή, Αττικής	β. ΥΑΑΤ
Βαρέα μέταλλα στα τρόφιμα και τις ζωοτροφές	Joint Research Centre. European Commission. Institute for Reference Materials and Measurements, Geel, Βέλγιο	α. Ινστιτούτο Υγιεινής Τροφίμων Αθηνών Νεαπόλεως 25, 15310 Αγία Παρασκευή, Αττικής β. Περιφερειακό Κέντρο Προστασίας Φυτών & Ποιοτικού Ελέγχου Μαγνησίας Τορουμενία και Νικολαΐδη, Πεδίον Άρεως, 38334, Βόλος γ. Γενικό Χημείο του Κράτους (Γ.Χ.Κ.), Δ/νση Περιβάλλοντος Αν. Τσόχα 16, 11521 Αθήνα	α. ΥΑΑΤ β. ΥΑΑΤ γ. ΥΠ. ΟΙΚΟΝΟΜΙΑΣ & ΟΙΚΟΝΟΜΙΚΩΝ
Πολυκυκλικοί αρωματικοί υδρογονάνθρακες (ΠΑΥ)	Joint Research Centre. European Commission. Institute for Reference Materials and Measurements, Geel, Βέλγιο	Γενικό Χημείο του Κράτους (Γ.Χ.Κ.), Δ/νση Τροφίμων Αν. Τσόχα 16, 11521 Αθήνα	ΥΠ. ΟΙΚΟΝΟΜΙΑΣ & ΟΙΚΟΝΟΜΙΚΩΝ
Μυκοτοξίνες	Joint Research Centre. European Commission. Institute for Reference Materials and Measurements, Geel, Βέλγιο	Γενικό Χημείο του Κράτους (Γ.Χ.Κ.), Δ/νση Περιβάλλοντος Αν. Τσόχα 16, 11521 Αθήνα	ΥΠ. ΟΙΚΟΝΟΜΙΑΣ & ΟΙΚΟΝΟΜΙΚΩΝ

Αναλυτική δραστηριότητα	ΚΕΑ	ΕΕΑ	Εποπτεύουσα Αρχή
Υλικά που προορίζονται να έλθουν σε επαφή με τρόφιμα	Joint Research Centre European Commission Ispra Ιταλία	Γενικό Χημείο του Κράτους (Γ.Χ.Κ.), Δ' Χημική Υπηρεσία Αθηνών, Εργαστήριο Υλικών και Αντικειμένων σε επαφή με τρόφιμα Αν. Τσόχα 16, 11521 Αθήνα	ΥΠ. ΟΙΚΟΝΟΜΙΑΣ & ΟΙΚΟΝΟΜΙΚΩΝ
Πρόσθετες ύλες στις ζωοτροφές	Joint Research Centre. European Commission. Institute for Reference Materials and Measurements, Geel, Βέλγιο	Εθνικός Οργανισμός Φαρμάκων (Ε.Ο.Φ.) Εργαστήριο Χημικής Ανάλυσης Ζωοτροφών Λ. Μεσογείων 284, 155 Χολαργός	ΥΠ. ΥΓΕΙΑΣ & ΚΟΙΝΩΝΙΚΗΣ ΑΛΛΗΛΕΓΓΥΗΣ
Γενετικώς Τροποποιημένους Οργανισμούς (Γ.Τ.Ο.) ¹	Joint Research Centre European Commission Ispra Ιταλία	α. Γενικό Χημείο του Κράτους (Γ.Χ.Κ.), Δ/νση Τροφίμων Αν. Τσόχα 16, 11521 Αθήνα β. Εθνικό Ίδρυμα Αγροτικής Έρευνας (ΕΘ.ΙΑ.ΓΕ), Εργαστήριο Γενετικής Ταυτοποίησης γεωργικών προϊόντων, μικροοργανισμών και ελέγχου σπόρων σποράς για την ανίχνευση, γενετικών τροποποιήσεων Σ. Βενιζέλου 1, Λυκόβρυση, 123 41	α. ΥΠ. ΟΙΚΟΝΟΜΙΑΣ & ΟΙΚΟΝΟΜΙΚΩΝ β. ΥΑΑΤ

Αφορά μόνο εργαστήρια ελέγχου για Γ.Τ.Ο. Τα ΕΕΑ για την επικύρωση των μεθόδων ανίχνευσης και ταυτοποίησης έχουν ορισθεί με τον Καν. (ΕΚ) 1981/2006 σχετικά με τους λεπτομερείς κανόνες για την εφαρμογή του άρθρου 32 του κανονισμού (ΕΚ) αριθ. 1829/2003 του Ευρωπαϊκού Κοινοβουλίου και του Συμβουλίου όσον αφορά το κοινοτικό εργαστήριο αναφοράς για τους γενετικώς τροποποιημένους οργανισμούς

7. Οργάνωση και διαχείριση των επισήμων ελέγχων από τις αρμόδιες αρχές

ΤΟΜΕΑΣ ΤΡΟΦΙΜΩΝ

ΤΡΟΦΙΜΑ ΖΩΙΚΗΣ ΠΡΟΕΛΕΥΣΗΣ

Οργανωτική Δομή

Αρμόδιες Αρχές – Διάρθρωση - Αρμοδιότητες

ΚΕΝΤΡΙΚΕΣ ΑΡΜΟΔΙΕΣ ΑΡΧΕΣ

Για τον επίσημο έλεγχο των τροφίμων ζωικής προέλευσης Κεντρικές Αρμόδιες Αρχές (ΚΑΑ), σε εφαρμογή των διατάξεων των Κανονισμών (ΕΚ) 882/2004, 852/2004, 853/2004, 854/2004 είναι το Υπουργείο Αγροτικής Ανάπτυξης & Τροφίμων (ΥΑΑΤ) και ο Ενιαίος Φορέας Ελέγχου Τροφίμων (ΕΦΕΤ) βάσει της ΚΥΑ Β3-32/03, της ΚΥΑ 088/06, της ΚΥΑ 15523/06 και του ΠΔ 79/2007.

- Το ΥΑΑΤ, διά της Δ/σης Κτηνιατρικής Δημόσιας Υγείας (ΚΔΥ) της Γενικής Δ/σης Κτηνιατρικής (ΓΔΚ) έχει τη ευθύνη για την κατάρτιση, την εποπτεία, την εφαρμογή, την παρακολούθηση του συστήματος επισήμων ελέγχων και την αξιολόγηση των αποτελεσμάτων του, κατά την πρωτογενή παραγωγή προϊόντων ζωικής προέλευσης, την πρώτη μεταποίηση αυτών και την εισαγωγή τροφίμων ζωικής προέλευσης.
- Ο ΕΦΕΤ έχει τη ευθύνη για την κατάρτιση, την εποπτεία, την εφαρμογή, την παρακολούθηση του συστήματος επισήμων ελέγχων και την αξιολόγηση των αποτελεσμάτων του, μετά την πρώτη μεταποίηση προϊόντων ζωικής προέλευσης, μέχρι την τελική διάθεση αυτών, με παράλληλη αρμοδιότητα στα προϊόντα πρώτης μεταποίησης του τομέα κρέατος εφόσον αφορούν σε μεμονωμένες και όχι καθετοποιημένες επιχειρήσεις τεμαχισμού.

Πιο συγκεκριμένα οι ΚΑΑ έχουν αρμοδιότητα:

- Για την εφαρμογή και συμμόρφωση προς οδηγίες, αποφάσεις κανονισμούς και συστάσεις που εκδίδονται από τα όργανα της

Ευρωπαϊκής Ένωσης σε θέματα ασφάλειας και ποιότητας των τροφίμων ζωικής προέλευσης.

- Για την ενημέρωση των Αρμοδίων Αρχών σχετικά με τις απαιτήσεις της νομοθεσίας στον τομέα μέσα από την έκδοση διευκρινιστικών εγκυκλίων και οδηγιών όπου απαιτείται.
- Για την εκπόνηση εθνικών και υποστήριξη κοινοτικών προγραμμάτων παρακολούθησης διατροφικών κινδύνων που αφορούν την ασφάλεια, τη σύνθεση, την επισήμανση και την παρουσίαση των τροφίμων ζωικής προέλευσης καθώς και την αξιολόγηση της υλοποίησης αυτών.
- Για τον επιμερισμό και συντονισμό της διεξαγωγής των επισήμων ελέγχων μέσα από την μεταβίβαση αρμοδιοτήτων σε αρμόδιες αρχές περιφερειακού και τοπικού επιπέδου, την μέριμνα για την ενοποίηση των τεχνικών ελέγχου και την διεξαγωγή του με συχνότητα που καθορίζει η κατηγοριοποίηση επιχειρήσεων ως προς την επικινδυνότητα τους.
- Για την οργάνωση του επίσημου ελέγχου σχετικά με τις εισαγωγές και εξαγωγές τροφίμων ζωικής προέλευσης.
- Για την επιθεώρηση και αξιολόγηση ΑΑ στις οποίες έχει μεταβιβαστεί αρμοδιότητα επίσημου ελέγχου.
- Για την αξιολόγηση και επικύρωση των εθνικών οδηγιών ορθής πρακτικής σε συνεργασία με κλάδους μεταποίησης ζωικών τροφίμων.
- Για την διαμόρφωση εθνικών μέτρων εφαρμογής παρεκκλίσεων σύμφωνα με τις απαιτήσεις των Καν. 852/04 & 853/04.
- Για την διαμόρφωση και υλοποίηση εκπαιδευτικών προγραμμάτων με στόχο την συνεχή ενημέρωση, επιμόρφωση και κατάρτιση του προσωπικού που διεξάγει επίσημους ελέγχους.
- Για την ενημέρωση του καταναλωτή με διαφάνεια και αντικειμενικότητα για θέματα ασφάλειας των τροφίμων ζωικής προέλευσης, άλλα διατροφικά θέματα και ζητήματα παρουσίασης, επισήμανσης και διαφήμισης των τροφίμων για την αποφυγή παραπλάνησης του.
- Για την καταχώριση και έγκριση των εγκαταστάσεων, την τήρηση και διαρκή ενημέρωση των αντίστοιχων καταλόγων.
- Για την διαχείριση θεμάτων αρμοδιότητας των, στα πλαίσια της Ευρωπαϊκής Επιτροπής
- Στην διαχείριση κρίσεων σύμφωνα με το επιχειρησιακό σχέδιο έκτακτης ανάγκης ορίζοντας τα μέτρα που πρέπει να εφαρμόζονται χωρίς καθυστέρηση.
- Για την ενημέρωση του συστήματος άμεσης αντιμετώπισης καταστάσεων που αφορούν την ασφάλεια των τροφίμων (RASFF) για όλες τις περιπτώσεις μη ασφαλών ζωικών προϊόντων.

ΑΡΜΟΔΙΕΣ ΑΡΧΕΣ

1. Περιφερειακές Δ/νσεις του ΕΦΕΤ

Οι 6 Περιφερειακές Διευθύνσεις του ΕΦΕΤ έχουν αρμοδιότητα :

- A) Για την διενέργεια των επίσημων ελέγχων τροφίμων ζωικής προέλευσης στον τομέα αρμοδιότητας του ΕΦΕΤ.
- B) Για την εποπτεία, συντονισμό, συνεργασία με τις Διευθύνσεις Κτηνιατρικής των ΝΑ για την εξειδίκευση, επιμερισμό και την οργάνωση του επίσημου ελέγχου.

2. Συνοριακοί Σταθμοί Κτηνιατρικού Ελέγχου (ΣΥΚΕ)

Οι 9 ΣΥΚΕ έχουν αρμοδιότητα για τον έλεγχο των εισερχομένων ζώων των ζώων των προϊόντων και των βιολογικών προϊόντων ζωικής προέλευσης από Τρίτες Χώρες.

3. Δ/νσεις Κτηνιατρικής των ΝΑ

Σε τοπικό επίπεδο ο επίσημος έλεγχος διενεργείται από τις 57 Δ/νσεις Κτηνιατρικής ΝΑ της χώρας.

Στις αρχές αυτές έχουν μεταβιβαστεί αρμοδιότητες από τις δύο ΚΑΑ σε εφαρμογή των απαιτήσεων των Κανονισμών.

Η οργανωτική διάρθρωση των Δ/νσεων Κτηνιατρικής περιλαμβάνει λειτουργία τμημάτων, Αγροτικών Κτηνιατρείων & Κτηνιατρικών Κέντρων. Τα τμήματα Κτηνιατρικής Δημόσιας Υγείας των Αρμοδίων Δ/νσεων Κτηνιατρικής ΝΑ έχουν την ευθύνη οργάνωσης του ελέγχου σε Νομαρχιακό επίπεδο.

Οι Δ/νσεις Κτηνιατρικής έχουν αρμοδιότητα στην:

- Αδειοδότηση και καταχώριση των εγκαταστάσεων τροφίμων ζωικής προέλευσης όπως καθορίζονται στην ΚΥΑ 15523/06 και στο Π.Δ 79/07.
- Διενέργεια του επίσημου ελέγχου στον τομέα τροφίμων ζωικής προέλευσης.

ΠΡΟΣΩΠΙΚΟ

Το προσωπικό της Δ/νσης ΚΔΥ του ΥΑΑΤ είναι 11 υπάλληλοι.

Το προσωπικό των ΣΥΚΕ, της κεντρικής υπηρεσίας και των Περιφερειακών Διευθύνσεων του ΕΦΕΤ αναφέρεται στα σχετικά κεφάλαια.

Στις Δ/νσεις Κτηνιατρικής των ΝΑ απασχολούνται 720 κτηνίατροι 240 από τους οποίους υποστηρίζουν τις ανάγκες του επίσημου ελέγχου των τροφίμων ζωικής προέλευσης.

ΥΠΟΣΤΗΡΙΚΤΙΚΕΣ ΔΟΜΕΣ ΓΙΑ ΤΗ ΔΙΕΞΑΓΩΓΗ ΤΟΥ ΕΠΙΣΗΜΟΥ ΕΛΕΓΧΟΥ

Οι Αρμόδιες Αρχές αξιοποιούν τις κάτωθι υποστηρικτικές δομές :

- Το Ινστιτούτο Επιμόρφωσης που υποστηρίζει τα εκπαιδευτικά προγράμματα.
- Τις Σχολές Επαγγελματιών Κρέατος που υποστηρίζουν ειδικά εκπαιδευτικά προγράμματα.
- Το Σύστημα Σήμανσης και Καταγραφής του ζωικού κεφαλαίου που διαθέτει βάση δεδομένων από την οποία αντλούνται πληροφορίες για την πρωτογενή παραγωγή.
- Το Σύστημα TRACES του ΥΠΑΑΤ που αποτελεί σύστημα καταγραφής των εισαγωγών καθώς και του ενδοκοινοτικού εμπορίου ζώντων ζώων και προϊόντων ζωικής προέλευσης.

Το Ολοκληρωμένο Πληροφοριακό Σύστημα του ΕΦΕΤ το οποίο περιλαμβάνει:

- Αμφίδρομη ανταλλαγή δεδομένων και πληροφοριών μεταξύ του ΕΦΕΤ, των αρμοδίων αρχών, των επιχειρήσεων τροφίμων και των καταναλωτών.
- Υποστήριξη του Μητρώου Επιχειρήσεων Τροφίμων, στο οποίο καταχωρούνται σύμφωνα με νομική απαίτηση όλες οι επιχειρήσεις τροφίμων.
- Υποστήριξη του συντονισμού του επίσημου ελέγχου, τον εκσυγχρονισμό των διαδικασιών, αξιολόγηση δεδομένων, διατύπωση προβλέψεων.
- Υποβοήθηση στην λήψη αποφάσεων και διαχείριση διατροφικών κρίσεων.

Οι επίσημοι ελεγκτές διαθέτουν ως επί το πλείστον μέσα μεταφοράς, εξοπλισμό για τον έλεγχο και τη διενέργεια δειγματοληψιών, καθώς και ηλεκτρονική υποστήριξη για τη άσκηση των καθηκόντων τους.

ΕΡΓΑΣΤΗΡΙΑ

Εργαστήρια (άλλα από τα εργαστήρια αναφοράς)

Ο επίσημος έλεγχος των τροφίμων ζωικής προέλευσης υποστηρίζεται σε επίπεδο εργαστηριακών αναλύσεων από:

1. Τα Κέντρα Κτηνιατρικών Ιδρυμάτων Αθηνών και Θεσσαλονίκης και τα 15 Κτηνιατρικά Εργαστήρια

Τα Κέντρα Κτηνιατρικών Ιδρυμάτων Αθηνών και Θεσσαλονίκης και τα 15 Κτηνιατρικά Εργαστήρια που ανήκουν στο ΥΑΑΤ διενεργούν εργαστηριακές εξετάσεις τροφίμων (μικροβιολογικές, βιολογικές, χημικές και τοξικολογικές).

Το Ινστιτούτο Υγιεινής Τροφίμων Αθηνών είναι διαπιστευμένο σύμφωνα με το πρότυπο ΕΛΟΤ EN ISO 17025 από το ΕΣΥΔ.

2. Το Γενικό Χημείο του Κράτους (ΓΧΚ)

Η Κεντρική Υπηρεσία του ΓΧΚ και οι 51 αποκεντρωμένες χημικές υπηρεσίες νομαρχιακού επιπέδου διενεργούν εργαστηριακές εξετάσεις που αφορούν κυρίως χημικές αναλύσεις τροφίμων.

Τα εργαστήρια του ΓΧΚ είναι διαπιστευμένα σύμφωνα με το πρότυπο ΕΛΟΤ EN ISO 17025 από το ΕΣΥΔ και το UKAS.

3. Το Κεντρικό Εργαστήριο Δημόσιας Υγείας (ΚΕΔΥ)

Το ΚΕΔΥ, μεταξύ των άλλων δραστηριοτήτων του, υποστηρίζει μικροβιολογικούς ελέγχους ποσίων υδάτων και τροφίμων.

Το εργαστήριο είναι διαπιστευμένο από το ΕΣΥΔ κατά ISO/EN 17025.

4. Το ΕΚΕΦΕ «Δημόκριτος»

Το Εργαστήριο Φασματομετρίας Μάζας και Ανάλυσης Διοξινών υποστηρίζει τις αναλύσεις διοξινών, φουρανίων και PCBs σε τρόφιμα.

Το Εργαστήριο έχει διαπιστευτεί κατά ISO/EN 17025 από το ΕΣΥΔ στα ως άνω πεδία.

5. Τον Ελληνικό Οργανισμό Γάλακτος (ΕΛΟΓ)

Ο Ελληνικός Οργανισμός Γάλακτος (ΕΛΟΓ) διαθέτει 8 επίσημα εργαστήρια ελέγχου ποιότητας γάλακτος και συμμετέχει στο σύστημα επισήμου ελέγχου του νωπού γάλακτος στα πλαίσια των απαιτήσεων της κείμενης νομοθεσίας.

6. Το Εργαστήριο Θαλάσσιων Τοξικών Μικροφυκών

Το Εργαστήριο Θαλάσσιων Τοξικών Μικροφυκών του Αριστοτέλειου Πανεπιστημίου Θεσσαλονίκης, με την Υπ. Απόφαση 293609/20-9-04, έχει εξουσιοδοτηθεί για την εργαστηριακή υποστήριξη στο τομέα του θαλάσσιου τοξικού φυτοπλαγκτόν, στα πλαίσια των απαιτήσεων της κείμενης νομοθεσίας.

ΔΙΑΔΙΚΑΣΙΕΣ ΓΙΑ ΚΑΘΟΡΙΣΜΟ ΕΡΓΑΣΤΗΡΙΩΝ

Ως επίσημα εργαστήρια δηλαδή εργαστήρια, που πραγματοποιούν την ανάλυση των δειγμάτων, που λαμβάνονται κατά τους επισήμους ελέγχους τροφίμων ζωικής προέλευσης, θεωρούνται σύμφωνα με το Ν. 2741/1999 (ΦΕΚ 199 Α΄) το Γενικό Χημείο του Κράτους, και άλλα δημόσια εργαστήρια (εργαστήρια του ΥΠΑΑΤ, του Υπ. Ανάπτυξης, του Υπ. Υγείας & Κοινωνικής Αλληλεγγύης καθώς και εργαστήρια που εποπτεύονται από τις εν λόγω δημόσιες αρχές), συμπεριλαμβανομένων και των εργαστηρίων των Ανωτάτων Εκπαιδευτικών Ιδρυμάτων και των Τεχνολογικών Εκπαιδευτικών Ιδρυμάτων καθώς και ιδιωτικά εργαστήρια μετά την έκδοση των εθνικών μέτρων εφαρμογής του άρθρου 9 της ΚΥΑ 15523/31.8.06.

Τα επίσημα εργαστήρια ορίζονται από σχετικό νομοθετικό πλαίσιο. Μεταξύ ΚΑΑ και επίσημων εργαστηρίων υπογράφονται συμβάσεις συνεργασίας, όπου περιγράφονται αναλυτικά οι υποχρεώσεις των δύο συμβαλλομένων μερών, στις περιπτώσεις που αυτό απαιτείται.

ΔΙΑΔΙΚΑΣΙΕΣ ΔΙΑΣΦΑΛΙΣΗΣ ΑΠΑΙΤΗΣΕΩΝ ΑΠΟ ΤΑ ΕΠΙΣΗΜΑ ΕΡΓΑΣΤΗΡΙΑ

Για να διασφαλιστεί η εφαρμογή των απαιτήσεων από τα επίσημα εργαστήρια οι ΚΑΑ θέτουν ως προϋποθέσεις και εξετάζουν τη συμμόρφωση ως προς τα ακόλουθα:

- Να είναι διαπιστευμένα σύμφωνα με τα ευρωπαϊκά πρότυπα όπως αυτά καθορίζονται στον κανονισμό (ΕΚ) 882/2004, για το πεδίο δοκιμών όπου δραστηριοποιούνται ως επίσημα εργαστήρια, ή να είναι υπό διαπίστευση.
- Να λειτουργούν σύμφωνα με τις αρχές της Ορθής Εργαστηριακής Πρακτικής.

ΣΥΣΤΗΜΑΤΑ ΕΛΕΓΧΟΥ

ΜΕΘΟΔΟΙ ΚΑΙ ΤΕΧΝΙΚΕΣ ΕΛΕΓΧΟΥ

Ο επίσημος έλεγχος στο πεδίο των τροφίμων ζωικής προέλευσης αφορά την εφαρμογή των γενικών απαιτήσεων των Καν 178/02, Καν. 882/04, Καν.852/04 ως και των ειδικών κανόνων υγιεινής που αφορούν και προσδιορίζουν την οργάνωση των επίσημων ελέγχων κατ' εφαρμογή των Καν. 853/04 & 854/04. Περιλαμβάνει τις εγκαταστάσεις που προβλέπονται στον Καν. 853/04 και τα παραγόμενα προϊόντα αυτών ήτοι:

- Κρέας και προϊόντων αυτού
- Γάλα και γαλακτοκομικά προϊόντα
- Μέλι
- Ζώντα δίθυρα μαλάκια
- Αλιευτικά προϊόντα
- Αυγά και προϊόντα τους
- Τετηγμένο ζωικό λίπος & κατάλοιπα ζωικού λίπους
- Ζελατίνη, κολλαγόνο.
- Στομάχια, ουροδόχους κύστες, έντερα που έχουν υποστεί επεξεργασία
- Βατραχοπόδαρα – σαλιγκάρια

Ο επίσημος έλεγχος προβλέπει:

1. Την εξακρίβωση της συμμόρφωσης των επιχειρήσεων στις ειδικές υγειονομικές απαιτήσεις του Καν. 853/04 όπως αυτές αποτυπώνονται στα ανάλογα παραρτήματα αυτού αναφορικά με τα ως άνω προϊόντα.
2. Τον έλεγχο της εφαρμογής και τήρησης κανόνων ορθής υγιεινής πρακτικής σε επίπεδο εγκαταστάσεων ο οποίος επικεντρώνεται τουλάχιστον στα εξής:
 - Τον έλεγχο πληροφοριών της τροφικής αλυσίδας.
 - Τον σχεδιασμό, την καταλληλότητα και επάρκεια υποδομών και εξοπλισμού σύμφωνα με την νομοθεσία και τα εγκεκριμένα σχέδια της επιχείρησης.
 - Το επίπεδο λειτουργικής υγιεινής της εγκατάστασης σε συνδυασμό με το πρόγραμμα καθαρισμού και απολύμανσης που εφαρμόζει η επιχείρηση.
 - Την υγεία και προσωπική υγιεινή του προσωπικού.
 - Το πρόγραμμα καταπολέμησης τρωκτικών και εντόμων και άλλων παρασίτων που εφαρμόζεται.
 - Τις εξετάσεις ποιότητας του νερού.

- Την τήρηση των απαιτήσεων θερμοκρασίας.
- Την επάρκεια εκπαίδευσης του προσωπικού σε θέματα υγιεινής των τροφίμων.

3. Τον έλεγχο των παραγόμενων προϊόντων ο οποίος αφορά:

- Εξέταση πρώτων υλών, ενδιάμεσων προϊόντων και της συμμόρφωσης των τελικών προϊόντων με τις απαιτήσεις της νομοθεσίας.
- Εξέταση των υλικών και των αντικειμένων που προορίζονται να έρθουν σε επαφή με τα τρόφιμα
- Εξέταση της επισήμανσης των τελικών προϊόντων, της παρουσίασης και της διαφήμισης αυτών.
- Δειγματοληψία και ανάλυση που αφορά μικροβιολογικά κριτήρια, παρουσία χημικών, φυσικών κινδύνων και ραδιενέργειας. Ποιότητα ή και νοθεία.

4. Τον έλεγχο για την διαπίστωση ανάπτυξης και εφαρμογής διαδικασιών βάσει των αρχών του HACCP με στόχο την κατά το δυνατόν διασφάλιση των τροφίμων ζωικής προέλευσης, ιδίως όσον αφορά την τήρηση των μικροβιολογικών κριτηρίων του Καν 2073/2005, την συμμόρφωση προς τις απαιτήσεις περί καταλοίπων, προσμείξεων και απαγορευμένων ουσιών και την πρόληψη φυσικών κινδύνων.

5. Τον έλεγχο της ορθής διαχείρισης του σήματος αναγνώρισης επιπρόσθετα της τήρησης συστήματος ιχνηλασιμότητας.

6. Τον έλεγχο γραπτού υλικού και άλλων αρχείων σχετικών με την αξιολόγηση της συμμόρφωσης με τη νομοθεσία.

Με δεδομένο ένα σημαντικό αριθμό εγκαταστάσεων παραγωγής και μεταποίησης τροφίμων ζωικής προέλευσης και έχοντας στόχο την διασφάλιση της συνεχούς βελτίωσης της ικανότητας των επιχειρήσεων για την παραγωγή ασφαλών τροφίμων, υλοποιείται ο σχεδιασμός και η οργάνωση των ελέγχων.

Η κατάταξη των επιμέρους εγκαταστάσεων σε κατηγορίες επικινδυνότητας προσδιορίζει την συχνότητα αλλά και το είδος και το αντικείμενο των επιθεωρήσεων.

Έτσι οι έλεγχοι μπορεί να αφορούν συνολικό έλεγχο της εγκατάστασης, ή να στοχεύουν σε επιμέρους ζητήματα.

Τα κριτήρια αξιολόγησης της επικινδυνότητας των επιχειρήσεων, λαμβάνουν υπόψη το είδος των παραγόμενων προϊόντων, την προοριζόμενη χρήση, τις δραστηριότητες της επιχείρησης, τις μεθόδους επεξεργασίας, την εφαρμοζόμενη τεχνολογία και το μέγεθος της επιχείρησης. Οι επιχειρήσεις ανάλογα με τα κριτήρια κατατάσσονται σε υψηλής, μέσης και χαμηλής επικινδυνότητας η οποία προσδιορίζει συχνότητα ελέγχων σε αρχικό στάδιο, μέγιστη και

ελάχιστη συχνότητα η οποία πάντα εξαρτάται και από το επίπεδο συμμόρφωσης των επιχειρήσεων δίνοντας ευχέρεια προσαρμογής στην αρμόδια αρχή .

Οι επίσημοι έλεγχοι πραγματοποιούνται κατά κανόνα χωρίς προειδοποίηση και όπου απαιτείται κατόπιν ενημέρωσης της επιχείρησης και λήψης έγκαιρων μέτρων προετοιμασίας.

Οι επίσημοι έλεγχοι μπορεί να είναι και έκτακτοι, στο βαθμό που προκύπτουν από την διαχείριση του συστήματος έγκαιρης προειδοποίησης, καταγγελιών και καταστάσεων έκτακτης ανάγκης.

Κατά την διάρκεια των ελέγχων αξιοποιούνται έντυπα τα οποία υποβοηθούν τους ελεγκτές να διεξάγουν τον έλεγχο με πληρότητα και με εξέταση όλων των παραμέτρων.

Τα ευρήματα των ελέγχων συμπεριλαμβανομένων των μη συμμορφώσεων με τις απαιτήσεις της νομοθεσίας, καταγράφονται σε επίσημες εκθέσεις στις οποίες επισυνάπτονται όλα τα σχετικά έγγραφα που παρέχουν αποδείξεις για τα συμπεράσματα της επιθεώρησης.

Οι ΑΑ αποστέλλουν εκθέσεις στους υπεύθυνους των επιχειρήσεων σε περιπτώσεις που στοιχειοθετούνται παραβάσεις ή περιλαμβάνουν παρατηρήσεις ή διορθωτικά μέτρα που πρέπει να ληφθούν υπόψη. Ορίζεται χρονοδιάγραμμα ενεργειών και επανέλεγχος όπου απαιτείται.

Υπάρχει νομικό πλαίσιο που κατοχυρώνει τις ενέργειες των υπηρεσιών σχετικά με την επιβολή μέτρων μη συμμόρφωσης όπως:

- Αναστολή λειτουργίας ή κλείσιμο εγκατάστασης
- Αναστολή ή ανάκληση της έγκρισης της εγκατάστασης.
- Ρύθμιση ζητημάτων που αφορούν την διαδικασία κατάσχεσης, δέσμευσης, καταστροφής μη ασφαλών ή μη κανονικών τροφίμων.
- Διαδικασιών απόσυρσης, ανάκλησης προϊόντων.
- Την δυνατότητα αξιοποίησης προϊόντων για άλλες χρήσεις.
- Την επιβολή ποινικών και διοικητικών κυρώσεων στις περιπτώσεις διαπίστωσης παραβάσεων της εθνικής και κοινοτικής νομοθεσίας σύμφωνα με τα προβλεπόμενα στο άρθρο 21 της ΚΥ 15523/06 και το άρθρο 29 του Π.Δ 79/07.
- Την κατοχύρωση του δικαιώματος προσφυγής στον ενδιαφερόμενο μέσα από προσδιορισμένη χρονικά διαδικασία.
- Την κατοχύρωση του δικαιώματος αίτησης συμπληρωματικής γνώμης εμπειρογνώμονα.

Εισαγωγές Τροφίμων Ζωικής Προέλευσης

Ο έλεγχος κατά την εισαγωγή των τροφίμων ζωικής προέλευσης τρίτων χωρών αφορά όλες τις παρτίδες τροφίμων.

Ο έλεγχος περιλαμβάνει:

- έλεγχο εγγράφων
- έλεγχο ταυτότητας τροφίμων
- φυσικό έλεγχο (ανάλογα με την περίπτωση)

Ο φυσικός έλεγχος αφορά τον έλεγχο των οργανοληπτικών χαρακτήρων των τροφίμων ζωικής προέλευσης, τον έλεγχο της θερμοκρασίας καθώς και την δειγματοληψία και ανάλυση.

Οι δειγματοληψίες χωρίζονται σε δεσμευτικές και διερευνητικές.

Δειγματοληψία γίνεται όταν:

- A) Αυτό απαιτείται από τα στοιχεία του συστήματος έγκαιρης προειδοποίησης.
- B) Το τρόφιμο εισάγεται για πρώτη φορά (νέα χώρα ή νέα εγκατάσταση).
- Γ) Από την υλοποίηση ελέγχου προκύπτουν ευρήματα.

Όταν σε μια παρτίδα τροφίμων ζωικής προέλευσης διαπιστωθούν μη συμμορφώσεις, τότε γίνεται κατάσχεση, ακολουθούμενη από καταστροφή ή επαναποστολή της παρτίδας στην τρίτη χώρα προέλευσης ή σε άλλη χώρα.

Τα ΣΥΚΕ ενημερώνουν εγγράφως την Δ/νση ΚΔΥ του ΥΑΑΤ η οποία είναι υπεύθυνη για την ενημέρωση RASFF μέσω του contact point, σε θέματα που προκύπτουν κατά την εισαγωγή από τρίτες χώρες.

**ΠΡΟΤΕΡΑΙΟΤΗΤΕΣ ΕΛΕΓΧΟΥ
ΚΑΤΑΝΟΜΗ ΠΟΡΩΝ
ΣΥΣΧΕΤΙΣΜΟΣ ΜΕ ΚΑΤΗΓΟΡΙΟΠΟΙΗΣΗ ΕΠΙΚΙΝΔΥΝΟΤΗΤΑΣ**

Οι προτεραιότητες ελέγχου στον τομέα των τροφίμων ζωικής προέλευσης, προσαρμόζονται στην υποστήριξη των στρατηγικών στόχων του ΠΟΕΣΕ, λαμβάνοντας υπόψη:

- Τις ειδικές απαιτήσεις που θέτει η νομοθεσία .
- Τα προβλήματα που έχουν αναδειχθεί από ελέγχους προηγούμενων ετών ως και μέσα από την διαχείριση του RASFF.
- Την συνέχεια των δράσεων.
- Την διασύνδεση με συναφείς προτεραιότητες στον τομέα της υγείας των ζώων.
- Συστάσεις της Ευρωπαϊκής Επιτροπής μετά από επιθεωρήσεις του FVO στον τομέα.
- Το βαθμό συμμόρφωσης των επιχειρήσεων.

Οι προτεραιότητες ελέγχου για την πενταετία 2007-2011 για τα τρόφιμα ζωικής προέλευσης κατά τομέα είναι οι εξής:

ΚΡΕΑΣ

- Εκσυγχρονισμός και βελτίωση των σφαγιοτεχνικών εγκαταστάσεων της χώρας μέσω της ολοκλήρωσης του Γ' ΚΠΣ και της υλοποίησης του Εθνικού Στρατηγικού Πλαισίου Αναφοράς 2006-2012.

Στα πλαίσια της αναγκαιότητας της γενικότερης περαιτέρω ενίσχυσης του πρωτογενούς τομέα, προκύπτει ο στόχος εκσυγχρονισμού των σφαγιοτεχνικών εγκαταστάσεων, εκμεταλλεζόμενοι τα πλεονεκτήματα της νέας τεχνολογίας τόσο ως προς την αύξηση της παραγωγικότητας, όσο και ως προς τη διαρκή βελτίωση του επιπέδου υγιεινής και ποιότητας των παραγομένων προϊόντων.

- Συστηματοποίηση των ελέγχων για την ανίχνευση των προνυμφών *Trichinella Spiralis* στο χοιρινό κρέας, στα σφαγεία όλης της χώρας με τη μέθοδο της τεχνητής πέψης.

Παρά το γεγονός ότι τα αποτελέσματα των μέχρι σήμερα πραγματοποιηθέντων επισήμων ελέγχων σε ότι αφορά την ανίχνευση *Trichinella* σε σφάγια ήταν αρνητικά, απαιτείται συστηματοποίηση των ελέγχων για τη συνεχή επιβεβαίωσή τους με τη μέθοδο της τεχνητής πέψης σύμφωνα με τις απαιτήσεις του Κανονισμού 2075/2005.

- Έλεγχος για ανίχνευση και τυποποίηση της *Salmonella* spp.

Σύμφωνα με τα στοιχεία της Ευρωπαϊκής Επιτροπής η *Salmonella* spp είναι ένας από τους ζωνοσογόνους παράγοντες που προκαλεί τα περισσότερα κρούσματα στον άνθρωπο, συνεπώς απαιτείται συστηματοποίηση των ελέγχων στην τροφική αλυσίδα.

Οι έλεγχοι αυτοί οργανώνονται σε συμφωνία με τα Εθνικά προγράμματα Ελέγχου της *Salmonella* spp στη πρωτογενή παραγωγή και θα καλύπτουν τα στάδια της επεξεργασίας, της μεταποίησης και διάθεσης των τροφίμων ζωικής προέλευσης.

Πιο συγκεκριμένα θα αφορούν τον κιμά, τα παρασκευάσματα κρέατος και τα προϊόντα με βάση το κρέας. Επιπλέον θα αφορούν το νωπό κρέας πουλερικών και το νωπό χοίρειο κρέας σε σφαγιοτεχνικές εγκαταστάσεις της χώρας.

- Έλεγχος σε διερευνητικό επίπεδο για την ανίχνευση *Campylobacter* spp στο νωπό κρέας πουλερικών.

Σύμφωνα με ανάλυση στοιχείων του 2005 από την EFSA, η καμπυλοβακτηρίωση αναδείχθηκε ως η συχνότερα δηλούμενη ζωνοσός στην Ευρωπαϊκή Ένωση. Τα δηλούμενα περιστατικά αυξήθηκαν κατά 7,8% συγκρινόμενα με αυτά του προηγούμενου έτους. Ανήλθαν έτσι σε ένα βαθμό επίπτωσης 51.6 περιστατικών ανά 100.000 ανθρώπους και σε ένα συνολικό αριθμό 197.363 δηλούμενων περιστατικών.

Ανάμεσα σε άλλα τρόφιμα, η μεγαλύτερη αναλογία θετικών δειγμάτων αναφέρθηκε στο νωπό κρέας πουλερικών, όπου το 66% των δειγμάτων βρέθηκαν θετικά.

Επιπλέον τα αποτελέσματα του συντονισμένου προγράμματος για τον επίσημο έλεγχο των τροφίμων το 2004 (2004/24/EK), συνηγορούν υπέρ των ελέγχων νωπού κρέατος πουλερικών στην πρωτογενή παραγωγή και τη λιανική πώληση, ώστε να κατανοηθεί καλύτερα η επιδημιολογία του συγκεκριμένου παθογόνου παράγοντα και να συγκεντρωθούν πληροφορίες σχετικά με τον επιπολασμό του στα ανωτέρω τρόφιμα.

- Έλεγχος για την ανίχνευση και την καταμέτρηση της *Listeria monocytogenes* σε έτοιμα προς κατανάλωση τρόφιμα (προϊόντα με βάση το κρέας).

Στόχος του προγράμματος αυτού είναι να αποτυπωθεί η συνολική εικόνα για την ασφάλεια των έτοιμων προς κατανάλωση προϊόντων με βάση το κρέας και να προσδιορισθεί ποιο ή ποια από τα προϊόντα αυτά έχουν την υψηλότερη επικινδυνότητα σε ότι αφορά το συγκεκριμένο μικροοργανισμό, ώστε να εφαρμοστούν ειδικά υγειονομικά μέτρα, όπως ο έλεγχος της διάρκειας ζωής και της θερμοκρασίας.

- Έλεγχοι για την ανίχνευση καταλοίπων και άλλων χημικών ουσιών που επιμολύνουν το κρέας και τα προϊόντα του σε στάδια μετά την πρωτογενή παραγωγή.

Σε συνέχεια του προγράμματος ελέγχου καταλοίπων κρίνεται σκόπιμος ο έλεγχος του κρέατος σε στάδια μετά την πρωτογενή παραγωγή, με σκοπό τον έλεγχο της συμμόρφωσης κυρίως όσον αφορά στην προσθήκη σουλφοναμιδών και αντιβιοτικών (Καν.2377/90/ΕΟΚ). Επιπρόσθετα, κρίνεται απαραίτητη η παρακολούθηση της παρουσίας βαρέων μετάλλων (μολύβδου και καδμίου) στο κρέας βοοειδών, προβάτων, χοίρων και πουλερικών (Καν. 1881/2006/ΕΚ).

ΓΑΛΑ

- Έλεγχος και αξιολόγηση της συμμόρφωσης με τα κριτήρια του νωπού γάλακτος.

Η αξιολόγηση της συνεχιζόμενης βελτίωσης ως προς τα κριτήρια για το νωπό γάλα, σε συνδυασμό με το βαθμό υλοποίησης άλλων προβλεπόμενων υποστηρικτικών δράσεων που υπεισέρχονται στον τομέα, θεωρείται αναγκαία.

Στόχος σε πρώτη φάση είναι η ορθολογική διαχείριση του γάλακτος και σε δεύτερη φάση η έναρξη εξέτασης του ενδεχόμενου παραγωγής προϊόντων από νωπό γάλα με διαδικασίες οι οποίες δεν απαιτούν θερμική επεξεργασία.

- Συνέχιση των δράσεων για την επιβεβαίωση της βακτηριολογικής ασφάλειας των τυριών σε συμμόρφωση με τις απαιτήσεις της θερμικής επεξεργασίας και ωρίμανσης αυτών.

Τα αποτελέσματα των δράσεων για τη διασφάλιση της βακτηριολογικής ασφάλειας των τυριών της χώρας, θεωρούνται ικανοποιητικά μέχρι σήμερα.

Παρόλα αυτά η συνέχιση των δράσεων αυτών είναι επιβεβλημένη, καθόσον τα τυροκομικά προϊόντα συμμετέχουν σε μεγάλο ποσοστό στη διατροφή των Ελλήνων καταναλωτών και κατακτούν συνεχώς μεγαλύτερο μέρος στην ενιαία αγορά και στην αγορά των τρίτων χωρών.

- Έλεγχοι για την ανίχνευση καταλοίπων ή προσμειξων στο γάλα και τα γαλακτοκομικά προϊόντα σε στάδια μετά την πρωτογενή παραγωγή.

Σε συνέχεια του προγράμματος ελέγχου καταλοίπων, κρίνεται σκόπιμος ο έλεγχος του γάλακτος σε στάδια μετά την πρωτογενή παραγωγή. Στόχος είναι ο έλεγχος του νωπού γάλακτος, γάλακτος που υφίσταται θερμική επεξεργασία και γάλακτος για την παραγωγή

προϊόντων με βάση το γάλα για την παρουσία αντιβιοτικών (Καν.2377/90/ΕΟΚ), αφλατοξίνης Μ1 και μολύβδου (Καν. 1881/2006/ΕΚ), σε σημεία παραγωγής, μεταποίησης και διανομής των προϊόντων αυτών.

- Έλεγχος των τυριών ΠΟΠ και ΠΓΕ, σχετικά με την τήρηση των προδιαγραφών παρασκευής τους.

Οι ανωτέρω προτεραιότητες ελέγχου στόχο έχουν την προστασία των συμφερόντων των παραγωγών προϊόντων ΠΟΠ και ΠΓΕ και των καταναλωτών.

Οι αρμόδιες αρχές πραγματοποιούν επισήμους ελέγχους στα τυριά ΠΟΠ και ΠΓΕ με σκοπό τη διασφάλιση της σύνθεσης, της επισήμανσης και της αυθεντικότητάς τους κατά την παραγωγή, μεταποίηση και διάθεσή τους.

ΜΕΛΙ

- Έλεγχος για την παρακολούθηση της ποιότητας του μελιού

Δεδομένου ότι το μέλι αποτελεί εθνικό προϊόν, οι έλεγχοι αυτοί πραγματοποιούνται με σκοπό να εξακριβωθεί ότι ανταποκρίνεται στις προδιαγραφές που τίθενται από την υφιστάμενη Κοινοτική και Εθνική νομοθεσία, με έμφαση στη νοθεία με άλλες γλυκαντικές ύλες.

- Έλεγχος παρουσίας αντιβιοτικών και άλλων χημικών ουσιών στο μέλι

Σε συνέχεια του προγράμματος ελέγχου καταλοίπων, κρίνεται σκόπιμος ο έλεγχος παρουσίας αντιβιοτικών και άλλων χημικών ουσιών στο μέλι, σε στάδια μετά την πρωτογενή παραγωγή. Σκοπός του ελέγχου είναι η εξέταση της συμμόρφωσης με την Ευρωπαϊκή Νομοθεσία, και τον Διεθνή Κώδικα Τροφίμων όσον αφορά στην παρουσία των αντιβιοτικών και στα επίπεδα συγκέντρωσης άλλων χημικών ουσιών στο μέλι.

ΖΩΝΤΑ ΔΙΘΥΡΑ ΜΑΛΑΚΙΑ

- Δράσεις συνδεδεμένες με την συμμόρφωση των ΖΔΜ με τις υγειονομικές απαιτήσεις της Νομοθεσίας.

Τα ΖΔΜ αποτελούν τρόφιμα ιδιαίτερης υγειονομικής σημασίας. Η συμμόρφωση με τις προβλεπόμενες υγειονομικές απαιτήσεις προϋποθέτει ανάπτυξη πολυτομεακών δράσεων που συντείνουν στον υγειονομικό έλεγχό τους.

Η σχεδόν αποκλειστική διάθεσή τους στην αγορά της Ευρωπαϊκής Ένωσης και η ανάγκη διαμόρφωσης καταναλωτικής συνείδησης ώστε να διασφαλίζεται η ασφαλής διάθεσή τους σε όλη τη διάρκεια του έτους, απαιτεί την εφαρμογή ολοκληρωμένων συστημάτων ελέγχου και επιτήρησης.

ΑΛΙΕΥΜΑΤΑ

- Έλεγχοι για την ανίχνευση και τον ποσοτικό προσδιορισμό προσθέτων σε αλιεύματα κατά την πρώτη πώληση και τη διάθεσή τους στην αγορά.

Η συστηματοποίηση των ελέγχων απαιτείται για την αποθάρρυνση μη ορθών πρακτικών σχετικών με τη χρήση των προσθέτων αυτών και έχει ως στόχο τη προστασία της υγείας και των συμφερόντων των καταναλωτών.

- Έλεγχοι για την ανίχνευση καταλοίπων ή προσμείξεων σε αλιεύματα σε στάδια μετά την πρωτογενή παραγωγή.
- Έλεγχοι για τον προσδιορισμό της συγκέντρωσης της *Listeria monocytogenes* σε έτοιμα προς κατανάλωση τρόφιμα (σαλάτες με αλιεύματα, προϊόντα μεταποίησης αλιευμάτων).

Στόχος του προγράμματος αυτού είναι να αποτυπωθεί η συνολική εικόνα για την ασφάλεια των έτοιμων προς κατανάλωση αλιευμάτων και να προσδιορισθεί ποιο ή ποια από τα προϊόντα αυτά έχουν την υψηλότερη επικινδυνότητα σε ότι αφορά το συγκεκριμένο μικροοργανισμό.

ΕΠΑΛΗΘΕΥΣΗ ΤΗΣ ΕΦΑΡΜΟΓΗΣ ΤΩΝ ΣΧΕΔΙΑΖΟΜΕΝΩΝ ΡΥΘΜΙΣΕΩΝ

Οι ΑΑ για τον επίσημο έλεγχο των τροφίμων ζωικής προέλευσης (Περιφερειακές Δ/νσεις του ΕΦΕΤ και Δ/νσεις Κτηνιατρικής των ΝΑ) αποστέλλουν σε μηνιαία βάση με έντυπα προκαθορισμένης μορφής τα στοιχεία με τα αποτελέσματα των ελέγχων τους στις ΚΑΑ για επεξεργασία, αξιολόγηση, λήψη συμπληρωματικών δράσεων και αποστολή στην Ευρωπαϊκή Επιτροπή, όπου και όταν απαιτείται.

Για την επαλήθευση της εφαρμογής των σχεδιαζόμενων δράσεων στη συνέχεια οι ΚΑΑ προβαίνουν ανά εξάμηνο στην αξιολόγηση των στοιχείων, εντοπισμό ενδεχόμενων αδυναμιών και προβλημάτων, εξετάζουν την σκοπιμότητα αναπροσαρμογής ή τροποποίησης επιμέρους δράσεων, έχουν ευθύνη για την έγκαιρη λήψη συμπληρωματικών μέτρων, όπου απαιτείται.

Σε ότι αφορά επιμέρους δράσεις οι ΚΑΑ συγκαλούν συντονιστική σύσκεψη στην οποία συμμετέχουν οι αρχές διενέργειας των επίσημων ελέγχων και τα Εθνικά Εργαστήρια Αναφοράς. Οι φορείς που συμμετέχουν αναλύουν, αξιολογούν και εξετάζουν την σκοπιμότητα αναπροσαρμογής ή τροποποίησης των συστημάτων ελέγχου. Σε συνέχεια εκδίδονται από τις ΚΑΑ εφαρμοστικές εγκύκλιοι με κατευθυντήριες γραμμές.

ΡΥΘΜΙΣΕΙΣ ΣΧΕΤΙΚΑ ΜΕ ΤΗΝ ΕΦΑΡΜΟΓΗ ΤΗΣ ΟΡΙΖΟΝΤΙΑΣ ΝΟΜΟΘΕΣΙΑΣ ΣΤΟΝ ΤΟΜΕΑ

Για την εφαρμογή της οριζόντιας νομοθεσίας εκδόθηκε η ΚΥΑ 15523/2006 και το ΠΔ 79/2007 σχετικά με τη θέσπιση των αναγκαίων συμπληρωματικών μέτρων εφαρμογής των Καν 178/03, Καν. 882/04, Καν.852/04, Καν. 853/04 & 854/04.

Έχει ακολουθήσει και θα συνεχιστεί η έκδοση Υπουργικών αποφάσεων, ενημερωτικών ή διευκρινιστικών εγκυκλίων. Επίσης έχουν αποσταλεί προς χρήση έντυπα ελέγχου τα οποία έχουν αναθεωρηθεί ενσωματώνοντας τις απαιτήσεις της νέας νομοθεσίας, ενώ στις ιστοσελίδες των ΚΑΑ υπάρχει έγκυρη και συνεχής ενημέρωση σε θέματα νομοθεσίας.

ΕΙΔΙΚΑ ΣΧΕΔΙΑ
ΠΡΟΓΡΑΜΜΑΤΑ ΕΛΕΓΧΟΥ ΑΠΑΙΤΟΥΜΕΝΑ ΑΠΟ ΤΗΝ
ΚΟΙΝΟΤΙΚΗ ΝΟΜΟΘΕΣΙΑ ΠΟΥ ΕΝΣΩΜΑΤΩΘΗΚΑΝ ΣΤΑ
ΣΥΣΤΗΜΑΤΑ ΕΛΕΓΧΟΥ ΤΟΥ ΤΟΜΕΑ

- **Εθνικό Πρόγραμμα Ελέγχου Καταλοίπων**

Το πρόγραμμα αυτό ξεκίνησε να εφαρμόζεται σε συστηματική βάση στη χώρα από το 1998 και περιλαμβάνει την ανίχνευση κτηνιατρικών φαρμάκων, προσμείξεων και απαγορευμένων ουσιών στα τρόφιμα ζωικής προέλευσης.

Την ευθύνη κατάρτισης, συντονισμού, αξιολόγησης των αποτελεσμάτων και διορθωτικών ενεργειών, έχει η ΓΔΚ του ΥΑΑΤ, δια της Δ/νσης ΚΔΥ.

Την ευθύνη για την υλοποίηση του προγράμματος και την εφαρμογή των διορθωτικών ενεργειών έχουν οι Διευθύνσεις Κτηνιατρικής των ΝΑ.

Συγκεκριμένα, κατά τη διάρκεια των επίσημων ελέγχων, διενεργούν δειγματοληψίες:

- α) Νωπού γάλακτος στα σημεία συλλογής (σε επίπεδο μονάδας εκμετάλλευσης) ή πριν από την εκφόρτωση των βυτιοφόρων που μεταφέρουν νωπό γάλα (σε επίπεδο βιομηχανίας γάλακτος).
- β) Ούρων και αίματος ζώων πριν από τη σφαγή (σε επίπεδο μονάδας εκμετάλλευσης).
- γ) Κρέατος, νεφρών, ήπατος, οφθαλμών, θυρεοειδούς αδένες και λίπους ζώων μετά τη σφαγή τους κατά τη διενέργεια του κρεοσκοπικού ελέγχου.
- δ) Προϊόντων υδατοκαλλιεργειών κατά τη διάρκεια των επίσημων ελέγχων στις εγκαταστάσεις (πλωτές ή χερσαίες) των υδατοκαλλιεργειών.
- ε) Αυγών είτε σε επίπεδο πρωτογενούς παραγωγής (μονάδα εκμετάλλευσης), είτε σε επίπεδο κέντρων συσκευασίας κατά τη διάρκεια των επίσημων ελέγχων των ανωτέρω εγκαταστάσεων.
- στ) Μελιού, σε οποιοδήποτε στάδιο της παραγωγής του, εάν υπάρχει σύστημα ιχνηλασιμότητας. Σε διαφορετική περίπτωση, στο στάδιο τυποποίησής του μελιού.

Το πρόγραμμα βρίσκεται στην ιστοσελίδα του ΥΑΑΤ www.minagric.gr

- **Εθνικό Πρόγραμμα Ελέγχου για την παρακολούθηση των βασικών επιπέδων διοξινών, παρόμοιων και μη παρόμοιων με τις διοξίνες PCBs στα τρόφιμα ζωικής προέλευσης.**

Το πρόγραμμα αυτό ξεκίνησε να εφαρμόζεται στη χώρα από το 2002 και περιλαμβάνει την παρακολούθηση των βασικών επιπέδων

διοξινών και των παρόμοιων και μη παρόμοιων με τις διοξίνες PCBs στα τρόφιμα ζωικής προέλευσης.

Την ευθύνη κατάρτισης, συντονισμού, αξιολόγησης των αποτελεσμάτων και διορθωτικών ενεργειών, έχει ο ΕΦΕΤ.

Την ευθύνη για την υλοποίηση του προγράμματος και την εφαρμογή των διορθωτικών ενεργειών έχουν οι Περιφερειακές Διευθύνσεις του ΕΦΕΤ και οι Διευθύνσεις Κτηνιατρικής των ΝΑ.

Η ανάγκη υλοποίησης του προγράμματος προκύπτει και από την ανάγκη συμμόρφωσης των κρατών μελών με τις Συστάσεις της Επιτροπής : α) για την παρακολούθηση των επιπέδων των διοξινών και των παρόμοιων με τις διοξίνες πολυχλωριωμένων διφαινυλίων στα τρόφιμα (SANCO/03788/2005 rev.1), β) σχετικά με την παρακολούθηση της παρουσίας φουρανίων στα τρόφιμα (Σύσταση της Επιτροπής 2007/196/ΕΚ, της 28ης Μαρτίου 2007) και γ) για τη μείωση της παρουσίας διοξινών, φουρανίων και πολυχλωριωμένων διφαινυλίων στις ζωοτροφές και στα τρόφιμα (Σύσταση της Επιτροπής 2006/88/ΕΚ, της 6ης Φεβρουαρίου 2006).

ΣΥΝΕΡΓΑΣΙΕΣ – ΣΥΝΤΟΝΙΣΜΟΣ ΜΕΤΑΞΥ ΤΩΝ ΣΥΝΑΡΜΟΔΙΩΝ ΑΡΧΩΝ

ΜΕΤΡΑ ΔΙΑΧΕΙΡΙΣΗΣ ΣΥΝΤΟΝΙΣΜΟΥ ΕΝΤΟΣ ΚΑΙ ΜΕΤΑΞΥ ΤΩΝ ΑΡΜΟΔΙΩΝ ΑΡΧΩΝ ΣΕ ΟΛΑ ΤΑ ΠΕΔΙΑ ΠΟΥ ΑΠΑΙΤΕΙΤΑΙ

Οι Κεντρικές Αρμόδιες Αρχές σύμφωνα με τις ΚΥΑ Β3-32/2003, 088/2006 και 15523/2006 υποχρεούνται να εξασφαλίζουν τακτική και αμοιβαία ενημέρωση για τα ζητήματα του πεδίου αρμοδιότητάς τους, διασφαλίζοντας την ισοδυναμία των συστημάτων επίσημου ελέγχου που διαχειρίζονται, με στόχο τη διαμόρφωση ενιαίας άποψης και δράσης στο χειρισμό θεμάτων που προκύπτουν.

Η οριζόντια επικοινωνία μεταξύ των ΚΑΑ τόσο σε ειδικότερα θέματα όσο και γενικότερα ζητήματα πολιτικής για την ασφάλεια των τροφίμων, διασφαλίζεται μέσα από την οργάνωση συσκέψεων, την λειτουργία επιτροπών για συγκεκριμένα θέματα, τη διεξαγωγή αλληλογραφίας, τη συνεργασία υπηρεσιακών παραγόντων για την αντιμετώπιση τρεχουσών υποθέσεων.

Κάθετη επικοινωνία υφίσταται ανάμεσα στις ΚΑΑ και τις υπηρεσίες που έχουν μεταβιβάσει αρμοδιότητες επίσημου ελέγχου ήτοι τις Περιφερειακές Δ/νσεις του ΕΦΕΤ και τις Δ/νσεις Κτηνιατρικής των Ν.Α

Οι Περιφερειακές Δ/νσεις του ΕΦΕΤ συντονίζονται, καθοδηγούνται και εποπτεύονται από την Κεντρική Υπηρεσία του ΕΦΕΤ η οποία σύμφωνα με τον Ν. 2741/99 και το Π.Δ 223/2000 ασκεί διοικητικό έλεγχο αυτών στα πλαίσια του οποίου περιλαμβάνονται η οργάνωση συσκέψεων για την ενιαία εφαρμογή των αποφάσεων της διοίκησης, την επίλυση διοικητικών και άλλων προβλημάτων και οι τακτικές επισκέψεις της Κεντρικής Διοίκησης στις Περιφερειακές Διευθύνσεις για τον έλεγχο και την εποπτεία της λειτουργίας τους.

Οι Δ/νσεις Κτηνιατρικής των Ν.Α από το 2001 ανήκουν διοικητικά στις ΝΑ. Η αποτελεσματική καθοδήγηση, ο συντονισμός, η εποπτεία και η αξιολόγηση των ελέγχων, που διενεργούν οι Δ/νσεις Κτηνιατρικής των ΝΑ, αποτελεί βασική ευθύνη των ΚΑΑ, ώστε να διασφαλιστούν οι απαιτήσεις και υποχρεώσεις που υφίστανται μέσα από την μεταβίβαση αρμοδιοτήτων βάσει της ΚΥΑ 15523/06 και του ΠΔ 79/2007. Στα πλαίσια αυτά υπάρχει επικοινωνία για την κατάρτιση και υλοποίηση προγραμμάτων που αφορούν τον επίσημο έλεγχο.

Η συνεργασία και ο συντονισμός μεταξύ Περιφερειακών Δ/νσεων του ΕΦΕΤ και των Δ/νσεων Κτηνιατρικής των ΝΑ επιτυγχάνονται με αλληλοενημέρωση, συσκέψεις για την διαχείριση προβλημάτων που

ανακύπτουν στην από κοινού άσκηση ελέγχου και σύναψη ειδικών πρωτόκολλων για τον επιμερισμό των ελέγχων.

ΕΚΠΑΙΔΕΥΣΗ

ΠΡΟΣΔΙΟΡΙΣΜΟΣ ΑΝΑΓΚΩΝ ΕΚΠΑΙΔΕΥΣΗΣ ΕΦΑΡΜΟΓΗ ΠΡΟΓΡΑΜΜΑΤΩΝ ΕΚΠΑΙΔΕΥΣΗΣ ΚΑΤΑΓΡΑΦΗ ΚΑΙ ΑΞΙΟΛΟΓΗΣΗ

Στα πλαίσια απόκτησης βασικής γνώσης σε θέματα Δημόσιας Διοίκησης, Διαχείρισης Ανθρώπινων Πόρων, Κοινοτικών και Οικονομικών θεμάτων καθώς και στο αντικείμενο της ευχερούς χρήσης Ηλεκτρονικών Υπολογιστών πραγματοποιείται εισαγωγική εκπαίδευση όλων των νεοδιοριζόμενων υπαλλήλων διαφορετικών κλάδων / ειδικοτήτων μέσω υλοποίησης ειδικών επιμορφωτικών προγραμμάτων υποχρεωτικής παρακολούθησης, που πραγματοποιούνται από το Ινστιτούτο Επιμόρφωσης του Εθνικού Κέντρου Δημόσιας Διοίκησης, με σκοπό την εξοικείωση των υπαλλήλων στις λειτουργίες και αρχές του σύγχρονου διοικητικού περιβάλλοντος .

Η κάλυψη των εκπαιδευτικών αναγκών και η διαμόρφωση των προγραμμάτων εκπαίδευσης γίνεται με ευθύνη των ΚΑΑ και συγκεκριμένα της Δ/νσης Πληροφορικής και Εκπαίδευσης του ΕΦΕΤ και της Δ/νσης Εκπαίδευσης του ΥΑΑΤ, λαμβάνοντας υπόψη τις εισηγήσεις των Δ/νσεων που εμπλέκονται στον επίσημο έλεγχο ως και τις γενικότερες απαιτήσεις της νομοθεσίας, επικυρώνεται δε από το Δ.Σ του ΕΦΕΤ και τον Γενικό Γραμματέα του ΥΑΑΤ.

Τα προγράμματα αυτά μέχρι το 2003 διεξάγονταν σε συνεργασία με το Εθνικό Κέντρο Δημόσιας Διοίκησης. Ο κύκλος των σεμιναρίων αυτών με γνωστικό αντικείμενο «Ασφάλεια και Υγιεινή των Τροφίμων», «HACCP», έκλεισε με την διενέργεια σεμιναρίων στα οποία συμμετείχαν 700 περίπου ελεγκτές.

Από το 2003 έως το 2008, οι δράσεις κατάρτισης των υπαλλήλων του ΕΦΕΤ και του προσωπικού των ΑΑ έχουν ενταχθεί στο Επιχειρησιακό Πρόγραμμα Ανταγωνιστικότητας του Υπουργείου Ανάπτυξης το οποίο χρηματοδοτείται από το Γ ΚΠΣ.

Το πρόγραμμα που εφαρμόζεται περιλαμβάνει ενέργειες επιμόρφωσης και κατάρτισης των υπαλλήλων του ΕΦΕΤ και των υπαλλήλων των ΑΑ, την έκδοση εκπαιδευτικού λογισμικού σε μορφή εκπαιδευτικών πακέτων για κάθε θεματικό αντικείμενο, τον έλεγχο και την αξιολόγηση της εκπαίδευσης με έντυπα αξιολόγησης, προτάσεις κλπ. Τα σεμινάρια είναι διάρκειας πέντε ημερών περιλαμβάνουν επίσκεψη σε εγκαταστάσεις και εξετάσεις των συμμετεχόντων.

Το περιεχόμενο του προγράμματος περιλαμβάνει σεμινάρια σχετικά με:

- Τις εξελίξεις στα συστήματα διασφάλισης της ασφάλειας τροφίμων (HACCP)
- Τις τεχνικές επιθεώρησης

Στα πλαίσια αυτά έχουν υλοποιηθεί 38 σεμινάρια διάρκειας 1520 ωρών κατάρτισης ενώ έχουν εκπαιδευτεί συνολικά 798 ελεγκτές.

Ειδικά για τα τρόφιμα ζωικής προέλευσης ο ΕΦΕΤ έχει επεξεργαστεί ένα πρόγραμμα εκπαίδευσης στους τομείς του κρέατος, του γάλακτος και των αλιευμάτων. Η εφαρμογή του ξεκινά τον Ιούνιο του 2007 με τον τομέα του κρέατος ενώ έπονται οι άλλοι τομείς.

Τα σεμινάρια είναι διάρκειας μιας εβδομάδας και αφορούν στον επίσημο έλεγχο των τροφίμων ανά τομέα, με τους εξής άξονες:

- Γενικές απαιτήσεις επισήμου ελέγχου
- Ειδικές απαιτήσεις επισήμου ελέγχου ανά τομέα
- Περιοδικότητα και συχνότητα επισήμων ελέγχων ανά τομέα
- Μικροβιολογικά κριτήρια ανά τομέα
- Ιχνηλασιμότητα
- Κυρωτικό σύστημα
- Τεχνολογία παραγωγής προϊόντων ανά τομέα- Τροφιμογενή νοσήματα
- Εργαστηριακοί έλεγχοι
- Επισήμανση προϊόντων
- Εκπαιδευτικές επισκέψεις σε επιχειρήσεις για πρακτική εφαρμογή

Τα σεμινάρια αξιολογούνται τόσο από τους καταρτιζόμενους όσον αφορά την επιστημονική δομή αλλά και την επάρκεια των εισηγητών, όσο και από τους εισηγητές σχετικά με το ενδιαφέρον και την απόδοση των καταρτιζομένων. Σχετικό αρχείο τεκμηρίωσης τηρείται από την υπηρεσία.

Συγκεκριμένα αξιολογούνται σε ειδικό έντυπο

- Η διαδικασία επιλογής των εκπαιδευομένων
- Η ποιότητα των εκπαιδευτών βάσει συγκεκριμένων κριτηρίων (μεταδοτικότητα, προετοιμασία, υλικό, γνώσεις του αντικειμένου)
- Το περιεχόμενο κατάρτισης
- Γενικά στοιχεία του εκάστοτε σεμιναρίου όπως πορεία, οργάνωση, επικοινωνία με φορέα διεξαγωγής

ΥΓΙΕΙΝΗ ΤΡΟΦΙΜΩΝ

Οργανωτική Δομή
Αρμόδιες Αρχές – Διάρθρωση - Αρμοδιότητες
Εσωτερική οργάνωση-δομή και αρμοδιότητες των Α.Α

ΚΕΝΤΡΙΚΕΣ ΑΡΜΟΔΙΕΣ ΑΡΧΕΣ

Ως Κεντρικές Αρμόδιες Αρχές (ΚΑΑ) για την οργάνωση των επισήμων ελέγχων στην υγιεινή τροφίμων σε εφαρμογή των διατάξεων των Κανονισμών (ΕΚ) 882/2004 και 852/2004 έχουν οριστεί ο **Ενιαίος Φορέας Ελέγχου Τροφίμων (ΕΦΕΤ)** και το **Υπουργείο Αγροτικής Ανάπτυξης & Τροφίμων (ΥΑΑΤ)** βάσει της ΚΥΑ 088/06 και της ΚΥΑ Β3-32/03.

- Ο ΕΦΕΤ έχει την αρμοδιότητα για την οργάνωση του επίσημου ελέγχου στην υγιεινή των τροφίμων από την παραγωγή τους μέχρι την τελική διάθεση αυτών και των φυτικών προϊόντων μετά την πρώτη μεταποίηση μέχρι την τελική διάθεση αυτών.
- Το ΥΑΑΤ δια της Δ/νσης Μεταποίησης Τυποποίησης και Ποιοτικού Ελέγχου Προϊόντων Φυτικής Προέλευσης (ΜΤ&ΠΕΠΦΠ) έχει την αρμοδιότητα για την οργάνωση του επίσημου ελέγχου στην πρωτογενή παραγωγή, στην πρώτη μεταποίηση και εισαγωγή φυτικών προϊόντων.

Οι ΚΑΑ έχουν την αρμοδιότητα για:

- Την επεξεργασία και εισήγηση για την έκδοση εθνικών νομοθετικών ρυθμίσεων.
- Την ενημέρωση των Αρμοδίων Αρχών για την νομοθεσία και την έκδοση εγκυκλίων και οδηγιών όπου απαιτείται.
- Την εκπόνηση εθνικών και υποστήριξη κοινοτικών προγραμμάτων παρακολούθησης διατροφικών κινδύνων που αφορούν την ασφάλεια των τροφίμων από βιολογικούς και χημικούς παράγοντες, την σύνθεση, επισήμανση και παρουσίαση, τους ισχυρισμούς υγείας, την παρουσία GMOs, καθώς και την αξιολόγηση της πορείας υλοποίησης των προγραμμάτων αυτών.
- Τον επιμερισμό και συντονισμό της διεξαγωγής των επισήμων ελέγχων μέσα από την μεταβίβαση αρμοδιοτήτων σε αρχές περιφερειακού και τοπικού επιπέδου, την μέριμνα για την ενοποίηση των τεχνικών ελέγχου και την διεξαγωγή του με

συχνότητα που καθορίζει η κατηγοριοποίηση επιχειρήσεων ως προς την επικινδυνότητα τους.

- Την αξιολόγηση και επικύρωση των εθνικών οδηγών ορθής πρακτικής σε συνεργασία με κλάδους μεταποίησης τροφίμων.
- Την διαμόρφωση και υλοποίηση εκπαιδευτικών προγραμμάτων για την συνεχή ενημέρωση, επιμόρφωση και κατάρτιση του προσωπικού που διεξάγει επίσημους ελέγχους.
- Την ενημέρωση του καταναλωτή με διαφάνεια και αντικειμενικότητα για θέματα ασφάλειας των τροφίμων, άλλα διατροφικά θέματα και ζητήματα παρουσίασης, επισήμανσης και διαφήμισης των τροφίμων για την αποφυγή παραπλάνησης του.
- Την καταχώριση των εγκαταστάσεων σύμφωνα με τις διαδικασίες που απαιτεί η νομοθεσία.
- Συμμετοχή στα αρμόδια όργανα της Ευρωπαϊκής Επιτροπής για την διαμόρφωση των σχετικών με τις αρμοδιότητες τους αποφάσεων.
- Στην διαχείριση κρίσεων σύμφωνα με το επιχειρησιακό σχέδιο έκτακτης ανάγκης ορίζοντας τα μέτρα που πρέπει να εφαρμόζονται χωρίς καθυστέρηση.
- Για την διαχείριση και ενημέρωση του συστήματος άμεσης αντιμετώπισης καταστάσεων που αφορούν την ασφάλεια των τροφίμων (RASFF) για όλες τις περιπτώσεις μη ασφαλών τροφίμων μη ζωικής προέλευσης που απαιτούνται ενέργειες ή εισαγωγή στο σύστημα, στα πλαίσια των καθηκόντων του ως σημείου επαφής του συστήματος για την χώρα.

ΑΡΜΟΔΙΕΣ ΑΡΧΕΣ

1. Γενικό Χημείο του Κράτους (ΓΧΚ)

Το Γενικό Χημείο του Κράτους εκτός από την εργαστηριακή υποστήριξη η οποία αφορά τη διενέργεια χημικών αναλύσεων σε τρόφιμα, έχει αρμοδιότητα για:

- Την εφαρμογή των διατάξεων της ΚΥΑ 15523/06 που το αφορούν.
- Τον καθορισμό των όρων που πρέπει να πληρούν τα αλκοολούχα ποτά για τη διάθεσή τους στην κατανάλωση, των όρων υγιεινής των ποτοποιείων και των διαδικασιών παραγωγής και διάθεσης των προϊόντων τους.
- Την έγκριση τροφίμων για τα οποία απαιτείται έγκριση.

1. Γενική Διεύθυνση Δημόσιας Υγείας

Η ΓΔΔΥ του Υπουργείου Υγείας και Κοινωνικής Αλληλεγγύης δια της Διεύθυνσης Δημόσιας Υγιεινής έχει αρμοδιότητα για τον καθορισμό των υγειονομικών όρων και μέτρων ίδρυσης, λειτουργίας των καταστημάτων υγειονομικού ενδιαφέροντος.

2. Περιφερειακές Δ/νσεις του ΕΦΕΤ

Οι έξι Περιφερειακές Δ/νσεις του ΕΦΕΤ (Αθήνα, Θεσσαλονίκη, Πάτρα, Ηράκλειο, Λάρισα, Ιωάννινα,) έχουν αρμοδιότητα για:

- Την διενέργεια του επίσημου ελέγχου στον τομέα αρμοδιότητας του ΕΦΕΤ και ειδικότερα της υλοποίησης των προγραμμάτων που εκπονούνται στα πλαίσια του πολυετούς εθνικού σχεδίου ελέγχου.
- Την καθοδήγηση, συντονισμό, εποπτεία και αξιολόγηση των αποτελεσμάτων ελέγχου των υπηρεσιών τοπικού επιπέδου.

4. Περιφερειακά Κέντρα Προστασίας Φυτών & Ποιοτικού Ελέγχου (ΠΚΠΦ&ΠΕ)

Τα οκτώ ΠΚΠΦ&ΠΕ (Πειραιά, Θεσσαλονίκης, Πατρών, Ηρακλείου, Μαγνησίας, Ιωαννίνων, Ναυπλίου, Καβάλας) δια των τμημάτων ποιοτικού ελέγχου έχουν αρμοδιότητα για:

- την διενέργεια του επίσημου ελέγχου στον τομέα αρμοδιότητας του ΥΑΑΤ.
- την εποπτεία και το συντονισμό των Δ/σεων Γεωργίας – Αγροτικής Ανάπτυξης των Νομαρχιακών Αυτοδιοικήσεων της περιφέρειας δικαιοδοσίας τους.

- τη συλλογή αποτελεσμάτων από τις Δ/νσεις Γεωργίας - Αγροτικής Ανάπτυξης των Νομαρχιακών Αυτοδιοικήσεων της περιφέρειας δικαιοδοσίας τους και την αποστολή τους στις ΚΑΑ.

ΑΡΜΟΔΙΕΣ ΑΡΧΕΣ ΣΕ ΝΟΜΑΡΧΙΑΚΟ ΕΠΙΠΕΔΟ

1. Δ/νσεις Κτηνιατρικής

Λειτουργούν 57 Δ/νσεις Κτηνιατρικής ΝΑ.

Έχουν αρμοδιότητα στην άσκηση του επίσημου ελέγχου στην υγιεινή τροφίμων για τα τρόφιμα ζωικής προέλευσης στα στάδια διανομής και διάθεσης αυτών.

2. Δ/νσεις Γεωργίας - Αγροτικής Ανάπτυξης των ΝΑ

Λειτουργούν 57 Δ/νσεις Γεωργίας - Αγροτικής Ανάπτυξης ΝΑ.

Έχουν αρμοδιότητα πέραν των άλλων καθηκόντων τους για:

- Την διενέργεια του επίσημου ελέγχου στον τομέα των τροφίμων φυτικής προέλευσης σε όλα τα στάδια της τροφικής αλυσίδας.
- Την χορήγηση βεβαίωσης καταλληλότητας κατά την διαδικασία αδειοδότησης εγκαταστάσεων μεταποίησης τροφίμων φυτικής προέλευσης.

3. Δ/νσεις Υγείας – Υγιεινής των ΝΑ

Λειτουργούν 55 Δ/νσεις Υγείας – Υγιεινής ΝΑ.

Έχουν αρμοδιότητα εκτός των άλλων καθηκόντων τους για την:

- Γνωμοδότηση κατά την διαδικασία αδειοδότησης από τους Δήμους και τον έλεγχο των επιχειρήσεων λιανικού εμπορίου, παροχής υπηρεσιών, παρασκευαστών που πωλούν λιανικώς, αποθηκών και αγορών χονδρικής πώλησης. σε εφαρμογή των απαιτήσεων του Καν 852/04.

4. Δ/νσεις Εμπορίου των ΝΑ

Οι Διευθύνσεις Εμπορίου λειτουργούν στις 55 Νομαρχίες της χώρας.

Οι Διευθύνσεις Εμπορίου εκτός των άλλων καθηκόντων τους έχουν αρμοδιότητα διενέργειας επίσημων ελέγχων που αφορούν την σύνθεση, νοθεία και επισήμανση των τροφίμων.

ΠΡΟΣΩΠΙΚΟ

Η Δ/νση ΜΤ&ΠΕΠΦΠ απασχολεί 28 υπάλληλους.

Το προσωπικό της Κεντρικής Υπηρεσίας και των Περιφερειακών Διευθύνσεων του ΕΦΕΤ αναφέρεται στα σχετικά κεφάλαια.

Τα ΠΚΠΦ&ΠΕ απασχολούν 56 υπαλλήλους πλήρους απασχόλησης.

Οι Δ/νσεις Κτηνιατρικής απασχολούν 240 κτηνιάτρους

Οι Δ/νσεις Γεωργίας - Αγροτικής Ανάπτυξης απασχολούν 150 γεωπόνους.

Το προσωπικό των Δ/σεων Υγείας - Υγιεινής και Εμπορίου αναφέρεται στα σχετικά κεφάλαια.

ΥΠΟΣΤΗΡΙΚΤΙΚΕΣ ΔΟΜΕΣ ΓΙΑ ΤΗ ΔΙΕΞΑΓΩΓΗ ΤΟΥ ΕΠΙΣΗΜΟΥ ΕΛΕΓΧΟΥ

- Το Ινστιτούτο Επιμόρφωσης του Εθνικού Κέντρου Δημόσιας Διοίκησης που υποστηρίζει εκπαιδευτικά προγράμματα.
- Το Ολοκληρωμένο Πληροφοριακό Σύστημα του ΕΦΕΤ το οποίο περιλαμβάνει:
Αμφίδρομη ανταλλαγή δεδομένων και πληροφοριών μεταξύ του ΕΦΕΤ, των αρμοδίων αρχών, των επιχειρήσεων τροφίμων και των καταναλωτών.
Την υποστήριξη του Μητρώου Επιχειρήσεων Τροφίμων, στο οποίο καταχωρούνται σύμφωνα με νομική απαίτηση όλες οι επιχειρήσεις τροφίμων.
Την υποστήριξη του συντονισμού του επίσημου ελέγχου, τον εκσυγχρονισμό των διαδικασιών, αξιολόγηση δεδομένων, διατύπωση προβλέψεων, υποβοήθηση στην λήψη αποφάσεων και διαχείριση διατροφικών κρίσεων.
- Ηλεκτρονική βάση δεδομένων στην οποία εγγράφονται όλοι οι συναλλασσόμενοι στον τομέα των νωπών οπωροκηπευτικών την οποία διαχειρίζεται η Δ/νση ΜΤ&ΠΕΠΦΠ του ΥΑΑΤ.

Οι ελεγκτές διαθέτουν ως επί το πλείστον μέσα μεταφοράς, εξοπλισμό για τον έλεγχο και τη διενέργεια δειγματοληψιών, καθώς και ηλεκτρονική υποστήριξη για την άσκηση των καθηκόντων τους.

ΕΡΓΑΣΤΗΡΙΑ

Εργαστήρια (άλλα από τα εργαστήρια αναφοράς)

1. Το Γενικό Χημείο του Κράτους (ΓΧΚ)

Η Κεντρική Υπηρεσία του ΓΧΚ και οι 51 αποκεντρωμένες χημικές υπηρεσίες νομαρχιακού επιπέδου υποστηρίζουν τους εργαστηριακούς ελέγχους που αφορούν χημικές αναλύσεις τροφίμων. Τα εργαστήρια του ΓΧΚ είναι διαπιστευμένα σύμφωνα με το πρότυπο ΕΛΟΤ EN ISO 17025 από το ΕΣΥΔ και το UKAS.

2. Τα Κέντρα Κτηνιατρικών Ιδρυμάτων Αθηνών και Θεσσαλονίκης και τα 15 Κτηνιατρικά Εργαστήρια

Τα Κέντρα Κτηνιατρικών Ιδρυμάτων Αθηνών και Θεσσαλονίκης και τα 15 Κτηνιατρικά Εργαστήρια που ανήκουν στο ΥΑΑΤ διενεργούν εργαστηριακές εξετάσεις τροφίμων (μικροβιολογικές, βιολογικές, χημικές και τοξικολογικές).

Το Ινστιτούτο Υγιεινής Τροφίμων Αθηνών είναι διαπιστευμένο σύμφωνα με το πρότυπο ΕΛΟΤ EN ISO 17025 από το ΕΣΥΔ.

3. Το Κεντρικό Εργαστήριο Δημόσιας Υγείας (ΚΕΔΥ)

Το ΚΕΔΥ μεταξύ των άλλων δραστηριοτήτων του υποστηρίζει μικροβιολογικούς ελέγχους ποσίων υδάτων και τροφίμων. Το εργαστήριο είναι διαπιστευμένο από το ΕΣΥΔ κατά ISO/EN 17025

4. Το ΕΚΕΦΕ «Δημόκριτος»

Το Εργαστήριο Φασματομετρίας Μάζας και Ανάλυσης Διοξινών υποστηρίζει τις αναλύσεις διοξινών, φουρανίων και PCBs σε τρόφιμα.

Το Εργαστήριο έχει διαπιστευτεί κατά ISO/EN 17025 από το ΕΣΥΔ στα ως άνω πεδία.

5. Εργαστήριο Ποιοτικού Ελέγχου ΠΚΠΦ&ΠΕ Μαγνησίας

Το εργαστήριο ανήκει στο τμήμα ποιοτικού ελέγχου του ΠΚΠΦ&ΠΕ Μαγνησίας και αξιοποιείται για αναλύσεις που αφορούν τον ποσοτικό προσδιορισμό των βαρέων μετάλλων.

6. Εθνικό Ίδρυμα Αγροτικής Έρευνας - Ινστιτούτο Τεχνολογίας Γεωργικών Προϊόντων – Εργαστήριο Βιοτεχνολογίας

Το Εργαστήριο Βιοτεχνολογίας του Ινστιτούτου Τεχνολογίας Γεωργικών Προϊόντων του Εθνικού Ιδρύματος Αγροτικής Έρευνας, που ανήκει στο ΥΑΑΤ, υποστηρίζει εργαστηριακούς ελέγχους που αφορούν τους Γενετικά Τροποποιημένους Οργανισμούς (ποσοτικό και ποιοτικό προσδιορισμό). Το εργαστήριο έχει ορισθεί ως Εθνικό Εργαστήριο Αναφοράς για Γενετικά Τροποποιημένα Τρόφιμα και Ζωοτροφές και ευρίσκεται υπό διαπίστευση.

ΔΙΑΔΙΚΑΣΙΕΣ ΓΙΑ ΚΑΘΟΡΙΣΜΟ ΕΡΓΑΣΤΗΡΙΩΝ

Ως επίσημα εργαστήρια δηλαδή εργαστήρια, που πραγματοποιούν την ανάλυση των δειγμάτων, που λαμβάνονται κατά τους επισήμους ελέγχους τροφίμων μη ζωικής προέλευσης, θεωρούνται σύμφωνα με το Ν. 2741/1999 (ΦΕΚ 199 Α') το Γενικό Χημείο του Κράτους, και άλλα δημόσια εργαστήρια (εργαστήρια του ΥΑΑΤ, του Υπ. Ανάπτυξης, του Υπ. Υγείας & Κοινωνικής Αλληλεγγύης καθώς και εργαστήρια που εποπτεύονται από τις εν λόγω δημόσιες αρχές), συμπεριλαμβανομένων και των εργαστηρίων των Ανωτάτων Εκπαιδευτικών Ιδρυμάτων και των Τεχνολογικών Εκπαιδευτικών Ιδρυμάτων καθώς και ιδιωτικά εργαστήρια μετά την έκδοση των εθνικών μέτρων εφαρμογής του άρθρου 9 της ΚΥΑ 15523/31.8.06.

Τα επίσημα εργαστήρια ορίζονται από σχετικό νομοθετικό πλαίσιο. Μεταξύ ΚΑΑ και επίσημων εργαστηρίων υπογράφονται συμβάσεις συνεργασίας, όπου περιγράφονται αναλυτικά οι υποχρεώσεις των δύο συμβαλλομένων μερών, στις περιπτώσεις που αυτό απαιτείται.

Η ίδρυση των κρατικών εργαστηρίων πραγματοποιείται με νομοθετική ρύθμιση (π.χ. Π.Δ. 402/88 – ΦΕΚ187/Α/26-8-88 για τον καθορισμό των εργαστηρίων ποιοτικού ελέγχου των ΠΚΠΦ&ΠΕ).

ΔΙΑΔΙΚΑΣΙΕΣ ΔΙΑΣΦΑΛΙΣΗΣ ΑΠΑΙΤΗΣΕΩΝ ΑΠΟ ΤΑ ΕΠΙΣΗΜΑ ΕΡΓΑΣΤΗΡΙΑ

Για να διασφαλιστεί η εφαρμογή των απαιτήσεων από τα επίσημα εργαστήρια οι ΚΑΑ θέτουν ως προϋποθέσεις και εξετάζουν τη συμμόρφωση ως προς τα ακόλουθα:

- Να είναι διαπιστευμένα σύμφωνα με τα ευρωπαϊκά πρότυπα όπως αυτά καθορίζονται στον κανονισμό (ΕΚ) 882/2004, για το πεδίο δοκιμών όπου δραστηριοποιούνται ως επίσημα εργαστήρια, ή να είναι υπό διαπίστευση.
- Να λειτουργούν σύμφωνα με τις αρχές της Ορθής Εργαστηριακής Πρακτικής.

ΣΥΣΤΗΜΑΤΑ ΕΛΕΓΧΟΥ

ΜΕΘΟΔΟΙ ΚΑΙ ΤΕΧΝΙΚΕΣ ΕΛΕΓΧΟΥ

Ο επίσημος έλεγχος εφαρμόζεται σε όλα τα στάδια παραγωγής, μεταποίησης και διανομής τροφίμων και τις εισαγωγές και έχει ως στόχο τη διασφάλιση της υγιεινής και της ασφάλειας αυτών.

Συγκεκριμένα ο επίσημος έλεγχος αφορά:

- τον έλεγχο των επιχειρήσεων πρωτογενούς παραγωγής και τις συναφείς εργασίες προς αυτή, σύμφωνα με τις απαιτήσεις του παραρτήματος I του Καν. 852/04,
- τον έλεγχο των επιχειρήσεων τροφίμων που εμπλέκονται στην παραγωγή τροφίμων και στη διανομή αυτών καθώς και των επιχειρήσεις λιανικού εμπορίου και μαζικής εστίασης, σύμφωνα με τις απαιτήσεις του παραρτήματος II του Καν. 852/04.
- τον έλεγχο των τροφίμων ως και των υλικών που έρχονται σε επαφή με αυτά για την τήρηση παραμέτρων ασφάλειας, επισήμανσης, παρουσίασης, νοθείας με τη διενέργεια δειγματοληψίας και ανάλυσης εφόσον κρίνεται αναγκαίο.

Ο επίσημος έλεγχος δεν έρχεται να υποκαταστήσει την πρωταρχική ευθύνη που έχουν οι υπεύθυνοι των επιχειρήσεων σχετικά με την ασφάλεια των προϊόντων τους.

Είναι όμως απαραίτητο να εξακριβώνεται εάν οι επιχειρήσεις τηρούν τα κριτήρια και τους στόχους της κοινοτικής νομοθεσίας.

Για αυτό επιθεωρούνται σχετικά με:

- την εφαρμογή κανόνων ορθής υγιεινής, βιομηχανικής και παρασκευαστικής πρακτικής σε επίπεδο εγκαταστάσεων με ιδιαίτερη έμφαση στην επάρκεια, καταλληλότητα και υγιεινή των υποδομών και εξοπλισμού, στην διατήρηση της ψυκτικής αλυσίδας, στην ποιότητα του νερού, στην υγεία, προσωπική υγιεινή και εκπαίδευση του προσωπικού.
- την εφαρμογή συστημάτων και διαδικασιών που βασίζονται στις αρχές του HACCP.
- την τήρηση κανόνων ιχνηλασιμότητας των τροφίμων.

Οι επιχειρήσεις τροφίμων μετά την πρωτογενή παραγωγή κατηγοριοποιούνται ως εξής:

- Παρασκευαστές
- Διανομείς – μεταφορείς
- Λιανικό εμπόριο
- Μαζική εστίαση
- Παρασκευαστές που πωλούν λιανικώς

Είναι καταχωρημένες στο μητρώο επιχειρήσεων του ΕΦΕΤ το οποίο τροφοδοτείται για τις μεταβολές από τους υπευθύνους των επιχειρήσεων και τις αδειοδοτούσες αρχές.

Ο έλεγχος επιδιώκεται να είναι αναλογικός και αντιπροσωπευτικός.

Τον έλεγχο διενεργούν βάσει της μεταβίβασης αρμοδιοτήτων οι ΑΑ στο πεδίο αρμοδιότητας των. Επειδή η οργάνωση των ελέγχων αποτελεί την συνισταμένη δράσης περισσότερων της μιας υπηρεσιών ο συντονισμός και η συνεργασία μεταξύ των υπηρεσιών αποκτά ιδιαίτερη σημασία.

Για την διεξαγωγή των επιθεωρήσεων λαμβάνεται υπόψη η ένταξη των επιχειρήσεων σε κατηγορίες ανάλογα με την επικινδυνότητα και τη δραστηριότητά τους, η οποία προσδιορίζει την συχνότητα, το είδος και το αντικείμενο των ελέγχων. Στην κατεύθυνση αυτή αξιοποιούνται οδηγοί και εγκύκλιοι για την διενέργεια επίσημου ελέγχου στις ως άνω επιχειρήσεις και τα έντυπα ελέγχου με στόχο την πληρότητα αυτού.

Τέλος, σε ότι αφορά τα κριτήρια αξιολόγησης της επικινδυνότητας όλων των επιχειρήσεων τροφίμων, υπάρχει μελέτη βασισμένη στο είδος του τροφίμου/ προοριζόμενη χρήση από τον καταναλωτή, τις δραστηριότητες της επιχείρησης, τις μεθόδους επεξεργασίας/εφαρμοζόμενη τεχνολογία και το μέγεθος της επιχείρησης. Οι επιχειρήσεις ανάλογα με τη βαθμολογία στους παραπάνω άξονες κατατάσσονται σε υψηλής, μέσης και χαμηλής επικινδυνότητας.

Οι έλεγχοι μπορεί να είναι σχεδιασμένοι στα πλαίσια του υπηρεσιακού προγραμματισμού, ή έκτακτοι μετά από κάποια συγκεκριμένη καταγγελία ή κατάσταση έκτακτης ανάγκης. Αφορούν πλήρη έλεγχο των επιχειρήσεων ή μπορεί να στοχεύουν σε συγκεκριμένο τομέα του επίσημου ελέγχου.

Με βάση τα ευρήματα του ελέγχου ακολουθεί σύνταξη έκθεσης με αναφορά σε επισήμανση προβλημάτων και διορθωτικών ενεργειών, προσδιορισμό τυχόν επανελέγχου ή λήψη άμεσων μέτρων και κοινοποίηση της έκθεσης στον ελεγχόμενο.

Υπάρχει διαδικασία ανάληψης νομικής δράσης η οποία συνδυάζεται με την επιβολή κυρώσεων ποινικού ή διοικητικού χαρακτήρα σε εφαρμογή του άρθρου 21 της ΚΥΑ 15523/2006.

Όλα τα νομικά ή φυσικά πρόσωπα που υπόκεινται στον έλεγχο έχουν σύμφωνα με την νομοθεσία το δικαίωμα:

- Να αιτηθούν κατ' έφεση εξέταση των προϊόντων τους, στην περίπτωση που το τρόφιμο έχει δειγματοληφτεί και υποβληθεί σε εξετάσεις (άρθρο 16 & 19 του ΚΤΠ).
- Να υποβάλουν ένσταση στην περίπτωση κατασχεθέντων τροφίμων με στόχο την επανεξέταση μέσω συγκρότησης επιτροπών (ΚΥΑ 15523/06).
- Να προσφύγουν στην περίπτωση επιβολής προστίμων για παραβάσεις.

Σημειώνεται ότι κάθε Αρμόδια Αρχή, Περιφερειακή ή Νομαρχιακή, συγκεντρώνει τα στοιχεία των ελέγχων που διεξάγει και τα γνωστοποιεί στις ΚΑΑ σε μηνιαία βάση προκειμένου να αξιολογηθούν

στην κατεύθυνση επαλήθευσης των στόχων και λήψης διορθωτικών μέτρων.

Εισαγωγές Προϊόντων Φυτικής Προέλευσης

Στη χώρα μας λειτουργούν 103 σημεία εισαγωγής, από τα οποία 40 λειτουργούν και ως σημεία εισόδου. Οι ποιοτικοί ελεγκτές των Δ/νσεων Γεωργίας – Αγροτικής Ανάπτυξης και των ΠΚΠΦ&ΠΕ είναι υπεύθυνοι για τον επίσημο έλεγχο των εισαγόμενων προϊόντων φυτικής προέλευσης.

Ο επίσημος έλεγχος κατά την εισαγωγή διενεργείται ως ακολούθως:

Ο εισαγωγέας που πρόκειται να εισάγει ένα φορτίο προϊόντων φυτικής προέλευσης, καταθέτει αίτηση εισαγωγής στην αρμόδια αρχή ελέγχου (περιφερειακή ή νομαρχιακή). Παράλληλα, ανοίγει στο οικείο τελωνείο διασάφηση εισαγωγής.

Ο ποιοτικός ελεγκτής διενεργεί διοικητικό έλεγχο (έλεγχος εγγράφων και μακροσκοπικός έλεγχος) σε κάθε φορτίο (ποσοστό 100%). Όσον αφορά τον φυσικό έλεγχο, ένα φορτίο επιλέγεται λαμβάνοντας υπόψη κάθε σχετική νομοθεσία που αφορά το ποσοστό δειγματοληψίας, το είδος του ελέγχου και το είδος του προϊόντος, καθώς και ειδικότερες εντολές από την Δ/νση ΜΤ&ΠΕΠΦΠ του ΥΑΑΤ οι οποίες βασίζονται στα ακόλουθα κριτήρια κατηγοριοποίησης της επικινδυνότητας:

- Βαθμός επικινδυνότητας μολυντή
- Φύση και συσκευασία προϊόντος
- Τρόπος μεταφοράς προϊόντος
- Χρόνος μεταφοράς προϊόντος
- Ομάδα καταναλωτών στην οποία απευθύνεται
- Επιδόσεις (αξιοπιστία) προμηθευτή
- Επιδόσεις (αξιοπιστία) αγοραστή
- Αποτελέσματα προηγούμενων ελέγχων
- Στοιχεία από το Σύστημα RASFF
- Πιθανές καταγγελίες
- Πιθανές διατροφικές κρίσεις

Στην περίπτωση διενέργειας φυσικού ελέγχου, ο ποιοτικός ελεγκτής διενεργεί δειγματοληψία σύμφωνα με τη σχετική ισχύουσα κοινοτική νομοθεσία. Το φορτίο παραμένει δεσμευμένο μέχρι την έκδοση των αποτελεσμάτων και όχι πέραν του χρονικού διαστήματος που προβλέπει η σχετική κοινοτική και εθνική νομοθεσία. Όταν ο ποιοτικός ελεγκτής λάβει τα αποτελέσματα των αναλύσεων, αξιολογεί όλες τις σχετικές παραμέτρους και αποφασίζει για την εισαγωγή ή μη του φορτίου.

Στην περίπτωση συμμορφούμενου φορτίου το φορτίο εισάγεται μόνο όταν ο ποιοτικός ελεγκτής σφραγίσει και υπογράψει τη διασάφηση εισαγωγής, επιβεβαιώνοντας ότι το φορτίο είναι κατάλληλο για θέση σε ελεύθερη κυκλοφορία, ή/και όταν εκδώσει και παραδώσει στο τελωνείο πιστοποιητικό καταλληλότητας.

Στην περίπτωση μη συμμορφούμενου φορτίου, ο ποιοτικός ελεγκτής ενημερώνει τον εισαγωγέα και τη Δ/νση ΜΤ&ΠΕΠΦΠ περί μη

συμμόρφωσης, και ζητά από τον εισαγωγέα να τον ενημερώσει για τις προθέσεις του για το εν λόγω φορτίο (υποβολή ένστασης και αίτηση για επανεξέταση, επανεξαγωγή, εξαγωγή σε άλλη Τρίτη χώρα, καταστροφή, κλπ.) και ζητά από το τελωνείο να εφαρμόσει τον ΚΑΝ 339/93. Παράλληλα, εφαρμόζει το αρθ. 50 του ΚΑΝ 178/2002 σχετικά με την ενημέρωση του Συστήματος RASFF.

**ΠΡΟΤΕΡΑΙΟΤΗΤΕΣ ΕΛΕΓΧΟΥ
ΚΑΤΑΝΟΜΗ ΠΟΡΩΝ
ΣΥΣΧΕΤΙΣΜΟΣ ΜΕ ΚΑΤΗΓΟΡΙΟΠΟΙΗΣΗ ΕΠΙΚΙΝΔΥΝΟΤΗΤΑΣ**

Οι προτεραιότητες ελέγχου στην υγιεινή των τροφίμων προσαρμόζονται στην υποστήριξη των στρατηγικών στόχων των ΠΟΕΣΕ λαμβάνοντας υπόψη:

- Τις ειδικές απαιτήσεις που θέτει η νομοθεσία .
- Προβλήματα που έχουν αναδειχθεί από ελέγχους προηγούμενων ετών ως και μέσα από την διαχείριση του RASFF.
- Την συνέχεια των δράσεων.
- Την διασύνδεση με συναφείς προτεραιότητες στον τομέα της υγείας των ζώων.
- Συστάσεις της Ευρωπαϊκής Επιτροπής μετά από επιθεωρήσεις του FVO στον τομέα.
- Το βαθμό συμμόρφωσης των επιχειρήσεων.

Εκτιμώντας τα ανωτέρω, οι προτεραιότητες για την προσεχή πενταετία διαμορφώνονται ως εξής:

1. Περιορισμός Χημικών Κινδύνων

1Α. Έλεγχος για τη χρήση των προσθέτων υλών

Οι έλεγχοι θα αφορούν προϊόντα ευρείας κατανάλωσης που απευθύνονται στον τελικό καταναλωτή όπως προϊόντα αρτοποιίας, ζαχαρώδη, γλυκά, προϊόντα μειωμένων θερμίδων, αναψυκτικά, σάλτσες, σαλάτες, αποξηραμένα φρούτα, έγχρωμα ζυμαρικά, κονσέρβες φρούτων και λαχανικών, μπαχαρικά, για την παρουσία τοξικολογικώς επικίνδυνων προσθέτων όπως συντηρητικά (θειώδη, βενζοϊκά, σορβικά), αντιοξειδωτικά (TBHQ, BHA, BHT), συνθετικές χρωστικές και γλυκαντικές ύλες με περιορισμό χρήσης. Ειδικότερα για τα θειώδη, ο έλεγχος συνδέεται και με την παρακολούθηση της επισήμανσης στα προϊόντα λόγω αλλεργιογόνου δράσης. Επίσης, συνεχίζεται η εφαρμογή απόφασης της Επιτροπής για την παρακολούθηση του τσίλι και των προϊόντων τσίλι ως προς την καρκινογόνο ουσία Ερυθρό του Σουδάν.

Κατά τα προηγούμενα έτη, πραγματοποιήθηκαν προγράμματα ελέγχων σε μια σειρά τροφίμων όπου διαπιστώθηκαν μη συμμορφώσεις τόσο σε ότι αφορά την υπέρβαση υφισταμένων από τη νομοθεσία ορίων χρήσης προσθέτων υλών, όσο και εσφαλμένη ή παραπλανητική επισήμανση (μη αναγραφή περιεχόμενων προσθέτων υλών ή μη αναγραφή κατηγορίας προσθέτου).

Η διαπίστωση αυτή σε συνδυασμό με την συνεχιζόμενη απαίτηση για παρακολούθηση της χρήσης των προσθέτων όπως αυτή αποτυπώνεται και στο υπό συζήτηση σχέδιο κανονισμού του

Ευρωπαϊκού Κοινοβουλίου και Συμβουλίου για τα πρόσθετα τροφίμων, οδηγεί στην ανάγκη για συνέχιση του ελέγχου στον τομέα αυτό, με ταυτόχρονη εξέταση των συστημάτων αυτοελέγχου των επιχειρήσεων παραγωγής των προϊόντων αυτών ώστε να διαπιστωθεί η αποτελεσματικότητά τους.

1B. Έλεγχος για την παρουσία ουσιών που επιμολύνουν τα τρόφιμα

Από τους ελέγχους που έχουν πραγματοποιηθεί τα τελευταία χρόνια έχουν εντοπιστεί υπερβάσεις των μέγιστων επιτρεπτών ορίων σε ορισμένες ουσίες που επιμολύνουν τα τρόφιμα που αναφέρονται στον Καν (ΕΚ)1881/2006. Επίσης, κάποιες ουσίες ενσωματώθηκαν πρόσφατα στον Κανονισμό με αποτέλεσμα να μην υπάρχουν επαρκή στοιχεία για τα επίπεδα μόλυνσης. Κρίνεται απαραίτητη η συνέχιση των ελέγχων για τις συγκεκριμένες ουσίες για τις οποίες έχουν εντοπιστεί υπερβάσεις ορίων, καθώς επίσης και η διενέργεια ελέγχων για τους μολυντές που ενσωματώθηκαν πρόσφατα στον Κανονισμό με σκοπό την αξιολόγηση των κινδύνων που προκύπτουν από τους μολυντές, ώστε να σχεδιαστούν κατάλληλα μέτρα πρόληψης και ελέγχου.

Συγκεκριμένα ελέγχονται:

- ◆ Μυκοτοξίνες: α) Αφλατοξίνες σε ξηρούς καρπούς και αποξηραμένα φρούτα
β) Ωχρατοξίνη Α σε σιτηρά και προϊόντα τους, σταφίδες και καφέ
γ) Τοξίνες του γένους *Fusarium* :
 - Φουμονισίνες Β1 και Β2 σε αραβόσιτο και προϊόντα του
 - Δεσοξυνιβαλενόλη και Ζεαραλενόνη σε σιτηρά και προϊόντα τους
- ◆ Βαρέα μέταλλα (μόλυβδος και κάδμιο σε φυλλώδη λαχανικά)
- ◆ Νιτρικά (σε φυλλώδη λαχανικά)
- ◆ Πολυκυκλικοί αρωματικοί υδρογονάνθρακες
- ◆ Διοξίνες και PCBs σε ελαιόλαδο, φυτικά έλαια και παιδικές τροφές

2. Περιορισμός Βιολογικών Κινδύνων

2Α. Έλεγχος για την παρουσία ή/και καταμέτρηση *Listeria monocytogenes* σε έτοιμα προς κατανάλωση τρόφιμα (σαλάτες, σύνθετα τρόφιμα μη ζωικής προέλευσης)

Στόχος του προγράμματος αυτού είναι να αποτυπωθεί η συνολική εικόνα για την ασφάλεια των έτοιμων προς κατανάλωση προϊόντων και να προσδιορισθεί ποιο ή ποια από τα προϊόντα αυτά έχουν την υψηλότερη επικινδυνότητα σε ότι αφορά το συγκεκριμένο μικροοργανισμό, ώστε να εφαρμοστούν ειδικά υγειονομικά μέτρα, όπως συγκεκριμένη διάρκεια ζωής και θερμοκρασία συντήρησης.

2B. Έλεγχος για την παρουσία Salmonella sp σε κομμένα φρούτα και λαχανικά και μη παστεριωμένους χυμούς φρούτων (έτοιμοι για κατανάλωση)

Στόχος του προγράμματος αυτού είναι να αποτυπωθεί η συνολική εικόνα για την ασφάλεια των έτοιμων προς κατανάλωση προϊόντων και να προσδιορισθεί ποιο ή ποια από τα προϊόντα αυτά έχουν την υψηλότερη επικινδυνότητα σε ότι αφορά το συγκεκριμένο μικροοργανισμό, ώστε να εφαρμοστούν ειδικά υγειονομικά μέτρα, όπως συγκεκριμένη διάρκεια ζωής και θερμοκρασία συντήρησης.

2Γ. Έλεγχος παρουσίας αλλεργιογόνων συστατικών που δεν επισημαίνονται

Στο πλαίσιο αυτό, θα παρακολουθηθεί η εφαρμογή των Οδηγιών, οι οποίες έχουν εναρμονισθεί ήδη στην εθνική νομοθεσία (ΦΕΚ 489/Β'/13.04.2005 & ΦΕΚ 244/Β'/27.02.2006), σχετικά με τα αλλεργιογόνα συστατικά/τρόφιμα σε προσυσκευασμένα τρόφιμα.

Δεδομένου ότι το 2006 ήταν η πρώτη χρονιά ελέγχου εφαρμογής της συγκεκριμένης νομοθεσίας και ο μέχρι τώρα έλεγχος της σωστής αναγραφής των αλλεργιογόνων συστατικών/ τροφίμων έδειξε ένα υψηλό ποσοστό μη συμμορφώσεων (20% περίπου), είναι απαραίτητη τη συνέχιση του ελέγχου και για τα επόμενα χρόνια.

Διαπιστώθηκε ότι η ύπαρξη αλλεργιογόνων συστατικών/τροφίμων σε προσυσκευασμένα τρόφιμα οφείλεται σε διασταυρούμενη επιμόλυνση.

Ο έλεγχος αφορά στην παρουσία αραχίδων, σόγιας και γλουτένης σε διάφορα γλυκίσματα, σκευάσματα ξηρών καρπών άλλων εκτός από φιστίκι, σάλτσες και παρεμφερή προϊόντα, προϊόντα δημητριακών, σνακς, πατάτες ανακατεργασμένες, πιπέρι και μείγματα για παρασκευή σαλτσών ή ενίσχυση γεύσης.

3. Προστασία Συμφερόντων Καταναλωτή

3Α. Έλεγχος για την παρακολούθηση της ποιότητας του ελαιόλαδου

Λαμβάνοντας υπόψη την ανάγκη διασφάλισης της αυθεντικότητας, την ανάγκη ενημέρωσης του καταναλωτή για τα ποιοτικά χαρακτηριστικά του ελαιόλαδου (κατηγορία) και τον προσδιορισμό της καταγωγής, έχουν προβλεφθεί ειδικοί κανόνες εμπορίας που αφορούν κυρίως την επισήμανσή του. Επιπλέον, το ελαιόλαδο αποτελεί εθνικό προϊόν, και συνεπώς παρακολουθείται στενά η ποιότητά του και η τήρηση των κανόνων εμπορίας. Πλην των ορθών κανόνων εμπορίας, Δεδομένου ότι το ελαιόλαδο έχει υψηλές τιμές πώλησης σε σχέση με άλλες φυτικές λιπαρές ουσίες, ο επίσημος έλεγχος στοχεύει, εκτός από την τήρηση των κανόνων ορθής

εμπορίας, και στον εντοπισμό της παράνομης ανάμιξής του με έλαια κατώτερης ποιότητας, ώστε να προστατεύεται τόσο η ποιότητα όσο και η ασφάλεια του ελαιολάδου.

Ο έλεγχος εστιάζεται στη διακίνηση χύδην ελαιόλαδου ή στο ελαιόλαδο που διακινείται σε μεγάλες ποσότητες σε μαζικές εστιάσεις.

3B. Έλεγχος για την επισήμανση των τροφίμων

Είναι αναγκαίο να διενεργείται επίσημος έλεγχος για την εφαρμογή της κοινοτικής και εθνικής νομοθεσίας για την επισήμανση των τροφίμων, με στόχο την τήρηση των προδιαγραφών και την διασφάλιση των συμφερόντων του καταναλωτή.

4. Έλεγχος για την παρουσία Γενετικά Τροποποιημένων Οργανισμών

4A. Έλεγχος για την ιχνηλασιμότητα και την επισήμανση εγκεκριμένων γενετικά τροποποιημένων οργανισμών σε τρόφιμα φυτικής προέλευσης

Είναι αναγκαίο να διασφαλιστεί η τήρηση των απαιτήσεων για την ιχνηλασιμότητα γενετικά τροποποιημένων τροφίμων, καθώς και η αξιόπιστη πληροφόρηση των καταναλωτών μέσω της επισήμανσης των γενετικά τροποποιημένων τροφίμων, ανεξάρτητα από την ικανότητα ανίχνευσης DNA ή πρωτεΐνης στο τελικό προϊόν.

Επειδή από τους ελέγχους των προηγούμενων ετών διαπιστώθηκαν αρκετές περιπτώσεις μη συμμόρφωσης ως προς τους σχετικούς κοινοτικούς κανονισμούς σε ότι αφορά την επισήμανση και την ιχνηλασιμότητα, αλλά και την ύπαρξη αμφιβολιών ως προς την ταυτότητα εισαγόμενων φορτίων (π.χ. διαπίστωση ύπαρξης άνω του 50% ΓΤΟ σε συμβατικά φορτία, μη αξιοπιστία των αυτοελέγχων που είχαν διενεργηθεί από τον αποστολέα), είναι αναγκαία η συνέχιση των ελέγχων στον τομέα αυτό.

4B. Έλεγχος για τη διακίνηση μη εγκεκριμένων γενετικά τροποποιημένων τροφίμων φυτικής προέλευσης

Η κυκλοφορία γενετικά τροποποιημένων τροφίμων που δεν έχουν περάσει την κοινοτική διαδικασία έγκρισης ή δεν ικανοποιούν τα κριτήρια έγκρισης, εγκυμονούν ενδεχομένως κινδύνους σχετικά με την ασφάλεια των προϊόντων αυτών. Κατά συνέπεια προκύπτει η ανάγκη για έλεγχο ενδεχόμενης διακίνησης μη εγκεκριμένων γενετικά τροποποιημένων τροφίμων τα οποία θεωρούνται μη ασφαλή.

Η ύπαρξη περιπτώσεων διακίνησης μη εγκεκριμένων γενετικά τροποποιημένων οργανισμών στην Ευρωπαϊκή Ένωση καθιστούν αναγκαία τη συνέχιση των ελέγχων στον τομέα αυτό.

5. Έλεγχος Ποιοτικών Προδιαγραφών Εμπορίας Νωπών Οπωροκηπευτικών

Από τους ελέγχους που έχουν πραγματοποιηθεί τα προηγούμενα χρόνια διαπιστώθηκαν αρκετές περιπτώσεις μη συμμόρφωσης ως προς τις ποιοτικές προδιαγραφές αλλά και περιπτώσεις παραπλάνησης ως προς την προέλευση αρκετών ελεγχόμενων φορτίων. Το γεγονός αυτό οδηγεί στην ανάγκη συνέχισης των ελέγχων στον τομέα αυτό με σκοπό την αποφυγή παραπλάνησης του καταναλωτή και τον περιορισμό των μη θεμιτών πρακτικών.

ΕΠΑΛΗΘΕΥΣΗ ΤΗΣ ΕΦΑΡΜΟΓΗΣ ΤΩΝ ΣΧΕΔΙΑΖΟΜΕΝΩΝ ΡΥΘΜΙΣΕΩΝ

Οι Αρμόδιες Αρχές για τον επίσημο έλεγχο υγιεινής τροφίμων αποστέλλουν τα αποτελέσματα των ελέγχων σε μηνιαία βάση με έντυπα προκαθορισμένης μορφής στις ΚΑΑ.

Για την επαλήθευση της εφαρμογής των σχεδιαζόμενων δράσεων στη συνέχεια οι ΚΑΑ προβαίνουν ανά εξάμηνο στην αξιολόγηση των στοιχείων, στον εντοπισμό ενδεχόμενων αδυναμιών και προβλημάτων, εξετάζουν την σκοπιμότητα αναπροσαρμογής ή τροποποίησης επιμέρους δράσεων και έχουν ευθύνη για την έγκαιρη λήψη συμπληρωματικών μέτρων όπου απαιτείται.

ΡΥΘΜΙΣΕΙΣ ΣΧΕΤΙΚΑ ΜΕ ΤΗΝ ΕΦΑΡΜΟΓΗ ΤΗΣ ΟΡΙΖΟΝΤΙΑΣ ΝΟΜΟΘΕΣΙΑΣ ΣΤΟΝ ΤΟΜΕΑ

Εθνική ρύθμιση για την εφαρμογή της οριζόντιας νομοθεσίας στον τομέα των τροφίμων αποτελεί η ΚΥΑ. 15523/30-08- 2006 η οποία συνέβαλλε να δρομολογηθεί η πρακτική εφαρμογή αυτής σε επίπεδο γενικών απαιτήσεων των Καν 178/02, Καν. 882/04 και Καν.852/04 για την υγιεινή των τροφίμων.

Έχει ακολουθήσει και θα συνεχιστεί η έκδοση Υπουργικών Αποφάσεων, ενημερωτικών ή διευκρινιστικών εγκυκλίων, έχουν αποσταλεί προς χρήση έντυπα ελέγχου τα οποία έχουν αναθεωρηθεί ενσωματώνοντας τις απαιτήσεις της νέας νομοθεσίας ενώ μέσα από τις ιστοσελίδες των ΚΑΑ υπάρχει έγκυρη και συνεχής ενημέρωση σε θέματα νομοθεσίας.

ΕΙΔΙΚΑ ΣΧΕΔΙΑ
ΠΡΟΓΡΑΜΜΑΤΑ ΕΛΕΓΧΟΥ ΑΠΑΙΤΟΥΜΕΝΑ ΑΠΟ ΤΗΝ
ΚΟΙΝΟΤΙΚΗ ΝΟΜΟΘΕΣΙΑ ΠΟΥ ΕΝΣΩΜΑΤΩΘΗΚΑΝ ΣΤΑ
ΣΥΣΤΗΜΑΤΑ ΕΛΕΓΧΟΥ ΤΟΥ ΤΟΜΕΑ

1. Εθνικό πρόγραμμα παρακολούθησης των επιπέδων ακρυλαμιδίου σε τρόφιμα

Η Κοινότητα κρίνει αναγκαία τη συλλογή αξιόπιστων στοιχείων για τα επίπεδα ακρυλαμιδίου στα τρόφιμα για μια περίοδο τουλάχιστον 3 ετών, ώστε να δημιουργηθεί μια σαφής εικόνα των επιπέδων ακρυλαμιδίου στα τρόφιμα που είναι γνωστό ότι περιέχουν υψηλά επίπεδα ακρυλαμιδίου ή/και συμβάλλουν σημαντικά στη διατροφική πρόσληψη του συνολικού πληθυσμού αλλά και συγκεκριμένων ευάλωτων ομάδων, όπως τα βρέφη και τα παιδιά.

Στο πλαίσιο αυτό διενεργούνται έλεγχοι σε τρόφιμα που αφορούν τα επίπεδα συγκέντρωσης του ακρυλαμιδίου σύμφωνα με τη Σύσταση της Κοινότητας (SANCO/2606/2006). Τα προϊόντα ελέγχονται είναι τηγανιτές πατάτες, τσιπς, προψημένες πατάτες, ψωμί, δημητριακά πρωινού, μπισκότα, καβουρντισμένος καφές, παιδικές τροφές σε βαζάκια και παιδικές τροφές με βάση τα σιτηρά. Ο έλεγχος αυτός έχει αρχικά τριετή ορίζοντα (2007-2009) και χαρακτηρήρα διερευνητικό.

2. Εθνικό πρόγραμμα παρακολούθησης των επιπέδων φουρανίου σε τρόφιμα

Η Κοινότητα κρίνει αναγκαία τη συλλογή αξιόπιστων στοιχείων για τα επίπεδα φουρανίου στη θερμική επεξεργασία των τροφίμων για μία περίοδο 2 ετών, για να μπορέσει η EFSA να πραγματοποιήσει αξιολόγηση κινδύνου.

Στο πλαίσιο αυτό διενεργούνται έλεγχοι τόσο σε τρόφιμα που διατίθενται στο εμπόριο ανεξάρτητα από την περαιτέρω παρασκευή τους, όσο και σε τρόφιμα που διατίθενται στο εμπόριο μετά την περαιτέρω παρασκευή τους, οι οποίοι περιλαμβάνουν αναλύσεις παρουσίας φουρανίου σε επίσημα εργαστήρια, σύμφωνα με την Σύσταση της Κοινότητας (2007/196/EK). Τα προϊόντα που ελέγχονται είναι αλεσμένος καφές, χυμοί, προϊόντα σε βάζα.

ΣΥΝΕΡΓΑΣΙΕΣ – ΣΥΝΤΟΝΙΣΜΟΣ ΜΕΤΑΞΥ ΤΩΝ ΣΥΝΑΡΜΟΔΙΩΝ ΑΡΧΩΝ

ΜΕΤΡΑ ΔΙΑΧΕΙΡΙΣΗΣ ΣΥΝΤΟΝΙΣΜΟΥ ΕΝΤΟΣ ΚΑΙ ΜΕΤΑΞΥ ΤΩΝ ΑΡΜΟΔΙΩΝ ΑΡΧΩΝ ΣΕ ΟΛΑ ΤΑ ΠΕΔΙΑ ΠΟΥ ΑΠΑΙΤΕΙΤΑΙ

Οι Κεντρικές Αρμόδιες Αρχές σύμφωνα με τις ΚΥΑ Β3-32/2003, 088/2006 και 15523/2006 υποχρεούνται να εξασφαλίζουν τακτική και αμοιβαία ενημέρωση για τα ζητήματα του πεδίου αρμοδιότητάς τους, διασφαλίζοντας την ισοδυναμία των συστημάτων επίσημου ελέγχου που διαχειρίζονται, με στόχο τη διαμόρφωση ενιαίας άποψης και δράσης στο χειρισμό θεμάτων που προκύπτουν.

Η οριζόντια επικοινωνία μεταξύ των ΚΑΑ τόσο σε ειδικότερα θέματα όσο και γενικότερα ζητήματα πολιτικής για την ασφάλεια των τροφίμων, διασφαλίζεται μέσα από την οργάνωση συσκέψεων, την λειτουργία επιτροπών για συγκεκριμένα θέματα, τη διεξαγωγή αλληλογραφίας, τη συνεργασία υπηρεσιακών παραγόντων για την αντιμετώπιση τρεχουσών υποθέσεων.

Κάθετη επικοινωνία υφίσταται ανάμεσα στις ΚΑΑ και τις υπηρεσίες που έχουν μεταβιβάσει αρμοδιότητες επίσημου ελέγχου ήτοι τις Περιφερειακές Δ/νσεις του ΕΦΕΤ, τα ΠΚΠΦ&ΠΕ και τις Διευθύνσεις Κτηνιατρικής, Αγροτικής Ανάπτυξης, Υγείας και Εμπορίου των ΝΑ καθώς και τις αρμόδιες αρχές που έχουν επιφορτιστεί ειδικότερα καθήκοντα στην υγιεινή τροφίμων (ΓΧΚ, ΓΔΔΥ).

Οι Περιφερειακές Δ/νσεις του ΕΦΕΤ συντονίζονται, καθοδηγούνται και εποπτεύονται από την Κεντρική Υπηρεσία του ΕΦΕΤ η οποία σύμφωνα με τον Ν. 2741/99 και το Π.Δ 223/2000 ασκεί διοικητικό έλεγχο αυτών στα πλαίσια του οποίου περιλαμβάνονται η οργάνωση συσκέψεων για την ενιαία εφαρμογή των αποφάσεων της διοίκησης, την επίλυση διοικητικών και άλλων προβλημάτων και οι τακτικές επισκέψεις της Κεντρικής Διοίκησης στις Περιφερειακές Διευθύνσεις για τον έλεγχο και την εποπτεία της λειτουργίας τους.

Η σχέση μεταξύ της Κεντρικής Υπηρεσίας του ΕΦΕΤ και των υπηρεσιών ΝΑ, στις οποίες έχουν μεταβιβαστεί αρμοδιότητες καθορίζεται από την ΚΥΑ 15523/06.

Σε επίπεδο Νομαρχιακών υπηρεσιών ο συντονισμός και η συνεργασία επιτυγχάνεται από την:

- άσκηση του συντονιστικού ρόλου των Περιφερειακών Δ/σεων του ΕΦΕΤ με αλληλοενημέρωση, συσκέψεις για την διαχείριση προβλημάτων που ανακύπτουν στην από κοινού άσκηση ελέγχου και σύναψη ειδικών πρωτόκολλων για τον επιμερισμό των ελέγχων.

- σύγκλιση και λειτουργία των Συντονιστικών Επιτροπών των Νομαρχιακών Αυτοδιοικήσεων όπως αυτές καθορίζονται με το άρθρο 11, παρ. 7, του Ν. 2343/95.

ΕΚΠΑΙΔΕΥΣΗ

ΠΡΟΣΔΙΟΡΙΣΜΟΣ ΑΝΑΓΚΩΝ ΕΚΠΑΙΔΕΥΣΗΣ ΕΦΑΡΜΟΓΗ ΠΡΟΓΡΑΜΜΑΤΩΝ ΕΚΠΑΙΔΕΥΣΗΣ ΚΑΤΑΓΡΑΦΗ ΚΑΙ ΑΞΙΟΛΟΓΗΣΗ

Στα πλαίσια απόκτησης βασικής γνώσης σε θέματα Δημόσιας Διοίκησης, Διαχείρισης Ανθρώπινων Πόρων, Κοινοτικών και Οικονομικών θεμάτων καθώς και στο αντικείμενο της ευχερούς χρήσης Ηλεκτρονικών Υπολογιστών πραγματοποιείται εισαγωγική εκπαίδευση όλων των νεοδιοριζόμενων υπαλλήλων διαφορετικών κλάδων / ειδικοτήτων μέσω υλοποίησης ειδικών επιμορφωτικών προγραμμάτων υποχρεωτικής παρακολούθησης, που πραγματοποιούνται από το Ινστιτούτο Επιμόρφωσης του Εθνικού Κέντρου Δημόσιας Διοίκησης, με σκοπό την εξοικείωση των υπαλλήλων στις λειτουργίες και αρχές του σύγχρονου διοικητικού περιβάλλοντος.

Η κάλυψη των εκπαιδευτικών αναγκών και η διαμόρφωση των προγραμμάτων εκπαίδευσης γίνεται με ευθύνη των ΚΑΑ και συγκεκριμένα της Δ/νσης Πληροφορικής και Εκπαίδευσης του ΕΦΕΤ και της Δ/νσης Εκπαίδευσης του ΥΑΑΤ, λαμβάνοντας υπόψη τις εισηγήσεις των Δ/νσεων που εμπλέκονται στον επίσημο έλεγχο ως και τις γενικότερες απαιτήσεις της νομοθεσίας, επικυρώνεται δε από το Δ.Σ του ΕΦΕΤ και τον Γενικό Γραμματέα του ΥΑΑΤ.

Τα προγράμματα αυτά μέχρι το 2003 υποστηρίζονταν αυτοτελώς από τον ΕΦΕΤ ή σε συνεργασία με το Εθνικό Κέντρο Δημόσιας Διοίκησης. Ο κύκλος των σεμιναρίων αυτών με γνωστικό αντικείμενο «Ασφάλεια και Υγιεινή των Τροφίμων», «HACCP» έκλεισε με την διενέργεια 20 σεμιναρίων στα οποία συμμετείχαν 360 περίπου ελεγκτές.

Από το 2003 έως το 2008, οι δράσεις κατάρτισης των υπαλλήλων του ΕΦΕΤ και του προσωπικού των ΑΑ έχουν ενταχθεί στο Επιχειρησιακό Πρόγραμμα Ανταγωνιστικότητας του Υπουργείου Ανάπτυξης το οποίο χρηματοδοτείται από το Γ Κοινοτικό Πλαίσιο Στήριξης.

Το πρόγραμμα που εφαρμόζεται περιλαμβάνει ενέργειες επιμόρφωσης και κατάρτισης των υπαλλήλων του ΕΦΕΤ και των υπαλλήλων των ΑΑ, την έκδοση εκπαιδευτικού λογισμικού σε μορφή εκπαιδευτικών πακέτων για κάθε θεματικό αντικείμενο, τον έλεγχο και την αξιολόγηση της εκπαίδευσης με έντυπα αξιολόγησης, προτάσεις κλπ. Τα σεμινάρια είναι διάρκειας πέντε ημερών περιλαμβάνουν επίσκεψη σε εγκαταστάσεις και εξετάσεις των συμμετεχόντων.

Το περιεχόμενο του προγράμματος περιλαμβάνει σεμινάρια σχετικά με:

- Τις εξελίξεις στα συστήματα διασφάλισης της ασφάλειας τροφίμων (H.A.C.C.P.)
- Τις τεχνικές επιθεώρησης

Στα πλαίσια αυτά έχουν υλοποιηθεί 38 σεμινάρια διάρκειας 1520 ωρών κατάρτισης ενώ έχουν εκπαιδευτεί συνολικά 798 ελεγκτές.

Σε εφαρμογή βρίσκεται πρόγραμμα εκπαίδευσης με ειδικότερα θέματα του τομέα της υγιεινής τροφίμων.

Σε ότι αφορά την εκπαίδευση των υπαλλήλων της Δ/σης ΜΤ&ΠΕΠΦΠ καθώς και των υπαλλήλων των ΠΚΠΦ&ΠΕ και των Δ/σεων Γεωργίας – Αγροτικής Ανάπτυξης αυτή γίνεται με τη μορφή on-job (in house) training. Επιπρόσθετα εξειδικευμένη εκπαίδευση ανάλογα με τον τομέα απασχόλησης γίνεται α) με συμμετοχή των Υπαλλήλων τόσο των ΠΚΠΦ&ΠΕ όσο και των Δ/σεων Γεωργίας – Αγροτικής Ανάπτυξης σε επιστημονικά σεμινάρια / συνέδρια, β) με έντυπο ενημερωτικό υλικό καθώς και γ) με ανταλλαγή προσωπικού μεταξύ των ΠΚΠΦ&ΠΕ.

Τα σεμινάρια αξιολογούνται τόσο από τους καταρτιζόμενους όσον αφορά την επιστημονική δομή αλλά και την επάρκεια των εισηγητών, όσο και από τους εισηγητές σχετικά με το ενδιαφέρον και την απόδοση των καταρτιζομένων. Σχετικό αρχείο τεκμηρίωσης τηρείται από την υπηρεσία.

Συγκεκριμένα αξιολογούνται σε ειδικό έντυπο:

- Η διαδικασία επιλογής των εκπαιδευομένων,
- Η ποιότητα των εκπαιδευτών βάσει συγκεκριμένων κριτηρίων (μεταδοτικότητα, προετοιμασία, υλικό, γνώσεις του αντικειμένου),
- Το περιεχόμενο κατάρτισης,
- Γενικά στοιχεία του εκάστοτε σεμιναρίου όπως πορεία, οργάνωση, επικοινωνία με το φορέα διεξαγωγής.

ΤΡΟΦΙΜΑ ΕΙΔΙΚΗΣ ΔΙΑΤΡΟΦΗΣ

Οργανωτική Δομή
Αρμόδιες Αρχές – Διάρθρωση - Αρμοδιότητες

ΚΕΝΤΡΙΚΕΣ ΑΡΜΟΔΙΕΣ ΑΡΧΕΣ

Κεντρική Αρμόδια Αρχή για την οργάνωση των επισήμων ελέγχων στα τρόφιμα ειδικής διατροφής σε εφαρμογή των διατάξεων των Κανονισμών (ΕΚ) 882/2004 και 852/2004 βάσει της ΚΥΑ 088/06 είναι ο ΕΦΕΤ.

ΑΡΜΟΔΙΕΣ ΑΡΧΕΣ

1. Εθνικός Οργανισμός Φαρμάκων (ΕΟΦ)

Αρμόδια Αρχή ελέγχου για τα τρόφιμα ειδικής διατροφής σύμφωνα με τον ιδρυτικό του νόμο Ν. 1316/83 είναι ο Εθνικός Οργανισμός Φαρμάκων (ΕΟΦ).

Ο ΕΟΦ είναι Νομικό Πρόσωπο Δημοσίου Δικαίου με οικονομική και διοικητική αυτοτέλεια και τελεί υπό την εποπτεία του Υπουργείου Υγείας, Πρόνοιας & Κοινωνικής Αλληλεγγύης.

Η νομοθεσία που καθορίζει τις προδιαγραφές και προϋποθέσεις διάθεσης των προϊόντων ειδικής διατροφής σε εναρμόνιση της κοινοτικής νομοθεσίας αναφέρεται:

- Στην ΥΑ Α2Ε/5478/99 με τις τροποποιήσεις της, για τα τρόφιμα ειδικής διατροφής,
- Στην ΥΑ Υ3Δ/1510/93 με τις τροποποιήσεις της για τα παρασκευάσματα για τα βρέφη και της 2ης βρεφικής ηλικίας,
- Στην ΥΑ Υ3Ε 4243/1997 με τις τροποποιήσεις της, για τις μεταποιημένες τροφές με βάση τα δημητριακά και παιδικές τροφές για βρέφη και μικρά παιδιά.

Ο ΕΟΦ στον τομέα αρμοδιότητας του, είναι υπεύθυνος για την εφαρμογή της νομοθεσίας, την οργάνωση του επισήμου ελέγχου στα τρόφιμα ειδικής διατροφής, τον εργαστηριακό έλεγχο αυτών καθώς και την ενημέρωση και επικοινωνία με τις αρμόδιες αρχές και το κοινό.

Συγκεκριμένα :

- Διασφαλίζει ότι τα προϊόντα κυκλοφορούν και διατίθενται στην αγορά στο βαθμό που ανταποκρίνονται στην κείμενη νομοθεσία.
- Εφόσον πρόκειται για προϊόντα που διατίθενται πρώτη φορά στο εμπόριο, αξιολογεί τα στοιχεία τα σχετικά με τον παρασκευαστή, τη σύνθεση, την επισήμανση και την παρουσίαση του προϊόντος, προκειμένου να διασφαλιστεί η τήρηση των απαιτήσεων για την κυκλοφορία του όπως καθορίζεται από την κείμενη νομοθεσία για το είδος του συγκεκριμένου προϊόντος.
- Διενεργεί επιθεωρήσεις και δειγματοληψίες στα σημεία διάθεσης των προϊόντων για την επιβεβαίωση της νόμιμης κυκλοφορίας, της σύνθεσης και επισήμανσης τους με βάση όσα προβλέπει η σχετική νομοθεσία.
- Ασκεί εργαστηριακό έλεγχο για την τήρηση των μικροβιολογικών κριτηρίων και των χημικών παραμέτρων με βάση τις απαιτήσεις της ισχύουσας νομοθεσίας.
- Επιβάλλει κυρώσεις σε περίπτωση κυκλοφορίας προϊόντων μη συμμορφούμενων με τις απαιτήσεις της νομοθεσίας.
- Εισηγείται την λήψη μέτρων για την προάσπιση της δημόσιας υγείας σε περίπτωση που διαπιστωθεί η διάθεση στο εμπόριο ακατάλληλου προϊόντος.

Τρεις Δ/νσεις του ΕΟΦ είναι εμπλεκόμενες στον έλεγχο των προϊόντων ειδικής διατροφής. Η Διεύθυνση Αξιολόγησης Προϊόντων

στην οποία κατατίθενται οι γνωστοποιήσεις για την κυκλοφορία των προϊόντων ειδικής διατροφής, η Διεύθυνση Ελέγχου Παραγωγής και Κυκλοφορίας Προϊόντων η οποία είναι υπεύθυνη για τον έλεγχο των προϊόντων στην αγορά και η Διεύθυνση Εργαστηρίων που διενεργεί τις εργαστηριακές αναλύσεις.

2. Περιφερειακές Δ/νσεις του ΕΦΕΤ

Οι Περιφερειακές Δ/νσεις έχουν την αρμοδιότητα για τον έλεγχο των εγκαταστάσεων στις οποίες η παρασκευή προϊόντων ειδικής διατροφής αποτελεί μέρος της παραγωγικής δραστηριότητάς τους.

ΠΡΟΣΩΠΙΚΟ

Το προσωπικό της κεντρικής Υπηρεσίας και των Περιφερειακών Δ/νσεων του ΕΦΕΤ αναφέρεται στα σχετικά κεφάλαια.

Το μόνιμο προσωπικό του ΕΟΦ που απασχολείται στον τομέα των προϊόντων ειδικής διατροφής είναι 40 υπάλληλοι .

ΔΙΑΘΕΣΙΜΑ ΜΕΣΑ ΥΠΟΣΤΗΡΙΚΤΙΚΑ ΤΟΥ ΕΠΙΣΗΜΟΥ ΕΛΕΓΧΟΥ

Το προσωπικό του ΕΦΕΤ και του ΕΟΦ έχει στη διάθεση του μέσα μεταφοράς και εργαστηριακό εξοπλισμό για την άσκηση των καθηκόντων του.

ΕΡΓΑΣΤΗΡΙΑ

Εργαστήρια (άλλα από τα εθνικά εργαστήρια αναφοράς)

Όλες οι εργαστηριακές αναλύσεις που αφορούν τα προϊόντα ειδικής διατροφής διενεργούνται από το Τμήμα Χημικών Αναλύσεων, αρμόδιο για τις χημικές αναλύσεις και το Τμήμα Μικροβιολογικού Εργαστηρίου, αρμόδιο για τις μικροβιολογικές εξετάσεις που ανήκουν στην Διεύθυνση Εργαστηρίων. Τα εργαστήρια των παραπάνω τμημάτων είναι διαπιστευμένα (ISO 17025) από το Εθνικό Σύστημα Διαπίστευσης (Ε.ΣΥ.Δ.) σύμφωνα με τα ευρωπαϊκά πρότυπα όπως αυτά καθορίζονται στον κανονισμό (ΕΚ) 882/2004.

ΔΙΑΔΙΚΑΣΙΕΣ ΓΙΑ ΔΙΑΣΦΑΛΙΣΗ ΕΦΑΡΜΟΓΗΣ ΑΠΑΙΤΗΣΕΩΝ ΑΠΟ ΤΑ ΕΠΙΣΗΜΑ ΕΡΓΑΣΤΗΡΙΑ

Για να διασφαλιστεί η εφαρμογή των απαιτήσεων από τα επίσημα εργαστήρια η Κεντρική Αρμόδια Αρχή θέτει ως προϋποθέσεις και εξετάζεται η συμμόρφωση, ως προς τα ακόλουθα:

- να είναι διαπιστευμένα ή/και
- να είναι υπό διαπίστευση ή/και
- να λειτουργούν σύμφωνα με τις αρχές της Ορθής Εργαστηριακής Πρακτικής.

Επιπλέον, σύμφωνα με το άρθρο 9 της ΚΥΑ 15523/31-8-06 καθορίζονται λεπτομέρειες των διαδικασιών ορισμού και επικαιροποίησης των επίσημων εργαστηρίων.

ΣΥΣΤΗΜΑΤΑ ΕΛΕΓΧΟΥ

ΜΕΘΟΔΟΙ ΚΑΙ ΤΕΧΝΙΚΕΣ ΕΛΕΓΧΟΥ

Τα τρόφιμα ειδικής διατροφής πρέπει να ανταποκρίνονται στις διατάξεις που ισχύουν για τα συνήθη τρόφιμα, να διατίθενται στο εμπόριο μόνο προσυσκευασμένα και να έχουν φύση και σύνθεση που τα καθιστά κατάλληλα για ειδική διατροφή. Επιπλέον διατίθενται στο εμπόριο σύμφωνα με τις εκάστοτε ισχύουσες ειδικές διατάξεις που περιλαμβάνουν τις βασικές απαιτήσεις ως προς την φύση και τη σύνθεση τους, ρυθμίσεις σχετικές με την ποιότητα των πρώτων υλών, την επισήμανση, την παρουσίαση και την διαφήμιση καθώς και τον κατάλογο προσθέτων.

Προκειμένου να υπόκεινται σε αποτελεσματικό επίσημο έλεγχο εφαρμόζονται τα ακόλουθα:

Κατά την πρώτη διάθεση προϊόντος στο εμπόριο ο αρμόδιος για την κυκλοφορία του υποβάλλει στον ΕΟΦ εγγράφως σχετική γνωστοποίηση αναφέροντας την επισήμανση του προϊόντος όπως διατίθεται στην αγορά, δείγμα του προϊόντος και στοιχεία σχετικά με τον παρασκευαστή, την σύνθεση και την παρουσίαση του. Η κυκλοφορία του προϊόντος σε άλλα κράτη μέλη της Ευρωπαϊκής Ένωσης καθώς και τυχόν τροποποιήσεις των στοιχείων του γνωστοποιούνται στον ΕΟΦ.

Στα πλαίσια του προγράμματος του επίσημου ελέγχου, σε επίπεδο αγοράς γίνεται έλεγχος της νόμιμης κυκλοφορίας, της σύνθεσης και επισήμανσης των προϊόντων και διεξάγονται δειγματοληψίες για εργαστηριακή ανάλυση που επιβεβαιώνει την συμμόρφωση τους με τα μικροβιολογικά κριτήρια της κείμενης νομοθεσίας και την σύνθεση τους ως προς τα αναγραφόμενα συστατικά. Ο έλεγχος των φυτοπροστατευτικών ουσιών γίνεται από τον ΕΦΕΤ και την Διεύθυνση Φυτικής Παραγωγής του Υπουργείου Αγροτικής Ανάπτυξης & Τροφίμων.

Οι διαδικασίες ελέγχου που διεξάγονται με βάση το ISO/IEC 17020 καθορίζονται από τις παρακάτω τεκμηριωμένες διαδικασίες:

- Δειγματοληψία: Συλλογή δειγμάτων - S.O.P. No. 250
- Έλεγχος προϊόντος - S.O.P. No. 260
- Επιθεώρηση: Προετοιμασία επιθεώρησης και ελέγχου - S.O.P. No. 220
- Διαδικασία επιθεώρησης - S.O.P. No. 230
- Ενέργειες μετά την επιθεώρηση - S.O.P. No. 240

Οι έλεγχοι του ΕΟΦ είναι τακτικοί με βάση ετήσιο ή/και μηνιαίο πρόγραμμα που εκπονείται από την Διεύθυνση Εργαστηρίων και υποστηρίζεται από την Διεύθυνση Παραγωγής & Κυκλοφορίας Προϊόντων και διεξάγονται με βάση το ISO/IEC 17020. Οι έλεγχοι μπορεί να είναι και έκτακτοι σε περιπτώσεις καταγγελίας για κάποιο

προϊόν. Η συχνότητα διενέργειας των ελέγχων βασίζεται στην ανάλυση της επικινδυνότητας.

Σε περίπτωση διαπίστωσης παραβάσεων της εθνικής και κοινοτικής νομοθεσίας εφαρμόζονται διοικητικές κυρώσεις σύμφωνα με τον Ν. 1316/83 άρθρο 33 και τον Ν1965/91 άρθρο 4. Παραβάσεις συνιστούν η κυκλοφορία προϊόντος που αποκλίνει από τις διατάξεις της κείμενης νομοθεσίας για κάθε είδος προϊόντος. Επιπλέον παράβαση συνιστούν η μη παρασκευή του προϊόντος από την επιχείρηση σύμφωνα με τις απαιτήσεις της νομοθεσίας ως προς την σύνθεση του και συμμόρφωση με τις ισχύουσες νομοθετικές διατάξεις. Ποινικές κυρώσεις εφαρμόζονται μόνο σε περίπτωση δόλου.

Για τις εγκαταστάσεις που η παρασκευή τέτοιων προϊόντων αποτελεί μέρος της παραγωγικής δραστηριότητας τους, ελέγχονται από τον ΕΦΕΤ σύμφωνα με τις γενικές απαιτήσεις .

ΠΡΟΤΕΡΑΙΟΤΗΤΕΣ ΕΛΕΓΧΟΥ ΣΥΣΧΕΤΙΣΜΟΣ ΜΕ ΚΑΤΗΓΟΡΙΟΠΟΙΗΣΗ ΕΠΙΚΙΝΔΥΝΟΤΗΤΑΣ

Έχει τεθεί ως προτεραιότητα για το συγκεκριμένο τομέα ο έλεγχος ως προς στην ασφάλεια των βρεφικών και παιδικών τροφών κυρίως όσον αφορά στην παρουσία ουσιών που επιμολύνουν τα τρόφιμα.

ΡΥΘΜΙΣΕΙΣ ΣΧΕΤΙΚΑ ΜΕ ΤΗΝ ΕΦΑΡΜΟΓΗ ΤΗΣ ΟΡΙΖΟΝΤΙΑΣ ΝΟΜΟΘΕΣΙΑΣ ΣΤΟΝ ΤΟΜΕΑ

Εθνική ρύθμιση για την εφαρμογή της οριζόντιας νομοθεσίας στον τομέα των τροφίμων αποτελεί η ΚΥΑ 15523/30-08-2006, η οποία συνέβαλλε να δρομολογηθεί η πρακτική εφαρμογή αυτής σε επίπεδο γενικών απαιτήσεων των Καν 178/02, Καν. 882/04 και Καν.852/04 για τα τρόφιμα ειδικής διατροφής.

Έχει ακολουθήσει και θα συνεχιστεί η έκδοση Υπουργικών Αποφάσεων. ενημερωτικών ή διευκρινιστικών εγκυκλίων, έχουν αποσταλεί προς χρήση έντυπα ελέγχου τα οποία έχουν αναθεωρηθεί ενσωματώνοντας τις απαιτήσεις της νέας νομοθεσίας ενώ μέσα από την ιστοσελίδα της ΚΑΑ υπάρχει έγκυρη και συνεχής ενημέρωση σε θέματα νομοθεσίας.

ΣΥΝΕΡΓΑΣΙΕΣ – ΣΥΝΤΟΝΙΣΜΟΣ ΜΕΤΑΞΥ ΤΩΝ ΣΥΝΑΡΜΟΔΙΩΝ ΑΡΧΩΝ

Η επικοινωνία μεταξύ ΕΦΕΤ και ΕΟΦ για την ασφάλεια των τροφίμων ειδικής διατροφής, διασφαλίζεται μέσα από την οργάνωση συσκέψεων, την λειτουργία επιτροπών για συγκεκριμένα θέματα, κοινοποίηση αλληλογραφίας, συνεργασία υπηρεσιακών παραγόντων για την αντιμετώπιση τρεχουσών υποθέσεων.

ΕΚΠΑΙΔΕΥΣΗ

ΠΡΟΣΔΙΟΡΙΣΜΟΣ ΑΝΑΓΚΩΝ ΕΚΠΑΙΔΕΥΣΗΣ ΕΦΑΡΜΟΓΗ ΠΡΟΓΡΑΜΜΑΤΩΝ ΕΚΠΑΙΔΕΥΣΗΣ ΚΑΤΑΓΡΑΦΗ ΚΑΙ ΑΞΙΟΛΟΓΗΣΗ

Οι γενικές απαιτήσεις εκπαίδευσης καλύπτονται από την εφαρμογή του εκπαιδευτικού προγράμματος του ΕΦΕΤ όπως έχει αναφερθεί και στους άλλους τομείς.

ΝΕΡΟ

Οργανωτική Δομή
Αρμόδιες Αρχές – Διάρθρωση - Αρμοδιότητες

ΚΕΝΤΡΙΚΕΣ ΑΡΜΟΔΙΕΣ ΑΡΧΕΣ

Κεντρική Αρμόδια Αρχή για τον επίσημο έλεγχο του νερού, σύμφωνα με την ΚΥΑ 088/2006, είναι ο ΕΦΕΤ.

ΑΡΜΟΔΙΕΣ ΑΡΧΕΣ

Αρμόδιες Αρχές, σύμφωνα με την ΚΥΑ 2600/2001 (ΦΕΚ 892 Β) για την ποιότητα του νερού ανθρώπινης κατανάλωσης είναι ο ΕΦΕΤ και το Υπουργείο Υγείας & Κοινωνικής Αλληλεγγύης.

Το Υπουργείο Υγείας & Κοινωνικής Αλληλεγγύης έχει επιπλέον την αρμοδιότητα για την αναγνώριση των νερών που μπορούν να χαρακτηρισθούν ως φυσικά μεταλλικά νερά, με τις διαδικασίες που περιλαμβάνονται στο Προεδρικό Διάταγμα 433/83 (ΦΕΚ 163 Α), όπως έχει τροποποιηθεί και ισχύει μέχρι σήμερα.

Οι Αρμοδιότητες των Αρχών, όπως αυτές περιγράφονται στην κείμενη νομοθεσία, αφορούν:

- Την κατάρτιση κατευθυντήριων οδηγιών προς τους υπευθύνους των επιχειρήσεων,
- Την οργάνωση και εφαρμογή προγραμμάτων ελέγχου,
- Τη συγκέντρωση και αξιολόγηση των στοιχείων από τους υφιστάμενους ελέγχους,
- Τη λήψη, σε συνεργασία και με το Υπουργείο Δημόσιας Διοίκησης & Αποκέντρωσης και το Υπουργείο Περιβάλλοντος Χωροταξίας και Δημοσίων Έργων, μέτρων για την προστασία της Δημόσιας Υγείας και
- Την ενημέρωση της Ευρωπαϊκής Επιτροπής με τα απαιτούμενα στοιχεία.

ΑΡΜΟΔΙΕΣ ΑΡΧΕΣ ΣΕ ΠΕΡΙΦΕΡΕΙΑΚΟ ΕΠΙΠΕΔΟ

- Οι Περιφερειακές Δ/νσεις του ΕΦΕΤ, όπως ορίζεται στην ΚΥΑ 15523/2006 (ΦΕΚ 1187 Β) και στην ΚΥΑ 2600/2001 (ΦΕΚ 892 Β)
- Οι Δ/νσεις Υγείας των Περιφερειών του Υπ. Υγείας & Κοινωνικής Αλληλεγγύης, όπως ορίζεται από τις ΚΥΑ 2600/2001 (ΦΕΚ 892 Β) και οικ 56561/2004 (ΦΕΚ 887)

Οι αρμοδιότητές τους, περιλαμβάνουν:

- το συντονισμό και εποπτεία της υλοποίησης των προγραμμάτων ελέγχου,
- τη συγκέντρωση και αξιολόγηση των στοιχείων παρακολούθησης της ποιότητας του νερού,
- προτάσεις για τη λήψη κατάλληλων προληπτικών και επανορθωτικών μέτρων και αποστολή των αξιολογημένων στοιχείων παρακολούθησης της ποιότητας συμπεριλαμβανομένων προτάσεων για την αντιμετώπιση ενδεχομένων προβλημάτων στις Κεντρικές Αρμόδιες Αρχές.

ΑΡΜΟΔΙΕΣ ΑΡΧΕΣ ΣΕ ΝΟΜΑΡΧΙΑΚΟ ΕΠΙΠΕΔΟ

Οι Δ/νσεις Υγείας των ΝΑ, σύμφωνα με τις αρμοδιότητες που περιγράφονται στις ΚΥΑ 15523/2006 (ΦΕΚ 1187 Β), 2600/2001 (ΦΕΚ 892 Β) και ΠΔ 433/83 (ΦΕΚ 163 Α).

Οι Τοπικές Αρμόδιες Αρχές έχουν την ευθύνη έκδοσης αδειών λειτουργίας εγκαταστάσεων, υλοποίησης των προγραμμάτων ολοκληρωμένων υγειονομικών αναγνωρίσεων των συστημάτων ύδρευσης και ενημέρωσης των Περιφερειακών Αρμόδιων Αρχών.

ΠΡΟΣΩΠΙΚΟ

Το προσωπικό των ΚΑΑ και των ΑΑ αναφέρονται στα σχετικά κεφάλαια.

ΥΠΟΣΤΗΡΙΚΤΙΚΕΣ ΔΟΜΕΣ ΓΙΑ ΤΗ ΔΙΕΞΑΓΩΓΗ ΤΟΥ ΕΠΙΣΗΜΟΥ ΕΛΕΓΧΟΥ

Οι επίσημοι ελεγκτές διαθέτουν ως επί το πλείστον μέσα μεταφοράς, εξοπλισμό για τον έλεγχο και τη διενέργεια δειγματοληψιών, καθώς και ηλεκτρονική υποστήριξη για τη άσκηση των καθηκόντων τους.

Εξειδικευμένα Συστήματα Πληροφορικής

Το Ολοκληρωμένο Πληροφοριακό Σύστημα του ΕΦΕΤ το οποίο περιλαμβάνει:

- Αμφίδρομη ανταλλαγή δεδομένων και πληροφοριών μεταξύ του ΕΦΕΤ, των αρμοδίων αρχών, των επιχειρήσεων τροφίμων και των καταναλωτών.
- Την υποστήριξη του Μητρώου Επιχειρήσεων Τροφίμων, στο οποίο καταχωρούνται σύμφωνα με νομική απαίτηση όλες οι επιχειρήσεις τροφίμων.
- Την υποστήριξη του συντονισμού του επίσημου ελέγχου, τον εκσυγχρονισμό των διαδικασιών, αξιολόγηση δεδομένων, διατύπωση προβλέψεων.
- Την υποβοήθηση στην λήψη αποφάσεων και διαχείριση διατροφικών κρίσεων.

ΕΡΓΑΣΤΗΡΙΑ

Εργαστήρια (άλλα από τα εθνικά εργαστήρια αναφοράς)

1. Το Γενικό Χημείο του Κράτους (ΓΧΚ)

Η Κεντρική Υπηρεσία του ΓΧΚ και οι 51 αποκεντρωμένες χημικές υπηρεσίες νομαρχιακού επιπέδου, μεταξύ των άλλων δραστηριοτήτων, υποστηρίζουν εργαστηριακούς ελέγχους που αφορούν κύρια χημικές αναλύσεις νερού. Τα εργαστήρια του ΓΧΚ είναι διαπιστευμένα σύμφωνα με το πρότυπο ΕΛΟΤ EN ISO 17025 από το ΕΣΥΔ και το UKAS.

2. Το Κεντρικό Εργαστήριο Δημόσιας Υγείας (ΚΕΔΥ)

Το ΚΕΔΥ του υποστηρίζει μικροβιολογικούς ελέγχους ποσίων νερών.

Το εργαστήριο είναι διαπιστευμένο από το ΕΣΥΔ κατά ISO/EN 17025.

ΔΙΑΔΙΚΑΣΙΕΣ ΓΙΑ ΤΟΝ ΚΑΘΟΡΙΣΜΟ ΕΡΓΑΣΤΗΡΙΩΝ

Ως επίσημα εργαστήρια δηλαδή εργαστήρια που πραγματοποιούν την ανάλυση των δειγμάτων που λαμβάνονται κατά τους επισήμους ελέγχους νερού, θεωρούνται σύμφωνα με το Ν. 2741/1999 (ΦΕΚ 199 Α΄) το Γενικό Χημείο του Κράτους, τα εργαστήρια του Υπουργείου Υγείας & Κοινωνικής Αλληλεγγύης καθώς και εργαστήρια που εποπτεύονται από τις εν λόγω δημόσιες αρχές, συμπεριλαμβανομένων και των εργαστηρίων των Ανωτάτων Εκπαιδευτικών Ιδρυμάτων και των Τεχνολογικών Εκπαιδευτικών Ιδρυμάτων καθώς και ιδιωτικά εργαστήρια μετά την έκδοση των εθνικών μέτρων εφαρμογής του άρθρου 9 της ΚΥΑ 15523/31.8.06.

Τα επίσημα εργαστήρια για τον έλεγχο των νερών ορίζονται από σχετικό νομοθετικό πλαίσιο. Μεταξύ αρμοδίων αρχών και επίσημων εργαστηρίων υπογράφονται συμβάσεις συνεργασίας, όπου περιγράφονται αναλυτικά οι υποχρεώσεις των δύο συμβαλλομένων μερών, όπου απαιτείται.

ΔΙΑΔΙΚΑΣΙΕΣ ΔΙΑΣΦΑΛΙΣΗΣ ΑΠΑΙΤΗΣΕΩΝ ΑΠΟ ΤΑ ΕΠΙΣΗΜΑ ΕΡΓΑΣΤΗΡΙΑ

Για να διασφαλιστεί η εφαρμογή των απαιτήσεων από τα επίσημα εργαστήρια οι ΚΑΑ θέτουν ως προϋποθέσεις και εξετάζουν τη συμμόρφωση ως προς τα ακόλουθα:

- Να είναι διαπιστευμένα σύμφωνα με τα ευρωπαϊκά πρότυπα όπως αυτά καθορίζονται στον κανονισμό (ΕΚ) 882/2004, για το πεδίο δοκιμών όπου δραστηριοποιούνται ως επίσημα εργαστήρια, ή να είναι υπό διαπίστευση.
- Να λειτουργούν σύμφωνα με τις αρχές της Ορθής Εργαστηριακής Πρακτικής

ΣΥΣΤΗΜΑΤΑ ΕΛΕΓΧΟΥ

ΜΕΘΟΔΟΙ ΚΑΙ ΤΕΧΝΙΚΕΣ ΕΛΕΓΧΟΥ

Οι έλεγχοι στις εγκαταστάσεις εμφιάλωσης περιλαμβάνουν:

- Ολοκληρωμένη υγειονομική αναγνώριση των συστημάτων ύδρευσης.
- Επιθεώρηση των εγκαταστάσεων για την επάρκεια και την καταλληλότητα των υποδομών και του εξοπλισμού.
- Αξιολόγηση της ορθής βιομηχανικής πρακτικής και της εφαρμογής των κανόνων υγιεινής.
- Έλεγχος της ανάπτυξης και εφαρμογής του συστήματος HACCP.
- Έλεγχος του συστήματος ιχνηλασιμότητας.
- Έλεγχος των χρησιμοποιούμενων για εμφιάλωση νερού φιαλών και δοχείων.
- Έλεγχος της επισήμανσης των τελικών προϊόντων.
- Δειγματοληψία και ανάλυση του τελικού προϊόντος, ή του νερού στο σημείο τήρησης που ορίζεται από τη νομοθεσία ή/και του υλικού συσκευασίας.

Όσον αφορά στον έλεγχο των επιχειρήσεων εμφιάλωσης νερού ως νομική βάση εκτός των κοινοτικών διατάξεων οριζόντιου χαρακτήρα, χρησιμοποιείται η Υγειονομική Διάταξη Α1β/4841/79 (ΦΕΚ 696 Β), όπως τροποποιήθηκε με την ΥΑ 1263/99 (ΦΕΚ 1070 Β) και η ΚΥΑ 2600/2001 (ΦΕΚ 892/Β).

Οι έλεγχοι στις επιχειρήσεις τροφίμων, όσον αφορά στην ποιότητα του χρησιμοποιούμενου νερού περιλαμβάνουν:

- Ολοκληρωμένη υγειονομική αναγνώριση των συστημάτων ύδρευσης, εφόσον η επιχείρηση χρησιμοποιεί δική της ύδρευση.
- Έλεγχος των αρχείων για την εξακρίβωση της τήρησης των απαιτήσεων των όσων αναφέρονται στην ΚΥΑ 2600/2001.
- Δειγματοληψία και ανάλυση, του νερού στο σημείο εφαρμογής που ορίζεται από τη νομοθεσία.

Όσον αφορά στη δειγματοληψία και ανάλυση κατά τη διάρκεια του ελέγχου δείγματα λαμβάνονται εφόσον από τα αρχεία της επιχείρησης προκύπτει :

- Η υπέρβαση κάποιας παραμέτρου, κυρίως εφόσον η παράμετρος αυτή επηρεάζει αρνητικά την ασφάλεια του παραγόμενου τροφίμου
- Δε γίνονται έλεγχοι των ποιοτικών χαρακτηριστικών του νερού, κυρίως στις περιπτώσεις που η επιχείρηση χρησιμοποιεί δική της ύδρευση, ή/και η ποιότητα του νερού μπορεί να επηρεάσει αρνητικά την ασφάλεια του παραγόμενου τροφίμου
- Δεν υπάρχουν πιστοποιητικά καταλληλότητας του εξοπλισμού και των υλικών που χρησιμοποιούνται και έρχονται σε επαφή με το νερό ανθρώπινης κατανάλωσης

- Από την επιθεώρηση της εγκατάστασης κρίνει ο ελεγκτής ότι μπορεί να προκύψει επιμόλυνση του νερού

Η παρακολούθηση του νερού δικτύου γίνεται από τους υπεύθυνους των επιχειρήσεων, όπως αυτοί ορίζονται στην ΚΥΑ 2600/2001. Τα στοιχεία των ελέγχων αποστέλλονται στις Περιφερειακές Αρμόδιες Αρχές, όπου και αξιολογούνται και στη συνέχεια διαβιβάζονται στον ΕΦΕΤ και στο Υπουργείο Υγείας και Κοινωνικής Αλληλεγγύης, όπου σε συνεργασία με το Υπουργείο Εσωτερικών και το ΥΠΕΧΩΔΕ αποφασίζονται τα μέτρα που πρέπει να ληφθούν για την προστασία της Δημόσιας Υγείας. Τα στοιχεία από τον έλεγχο συγκεντρώνονται και αποστέλλονται στην Ευρωπαϊκή Επιτροπή.

Σε περιπτώσεις μη συμμόρφωσης γίνονται επανέλεγχοι με στόχο την παρακολούθηση της συμμόρφωσης.

Τα ευρήματα των ελέγχων συμπεριλαμβανομένων των μη συμμορφούμενων με τις απαιτήσεις της σχετικής νομοθεσίας περιπτώσεων, γνωστοποιούνται με επίσημα έγγραφα. Όλα τα σχετικά έγγραφα και αρχεία που παρέχουν αποδείξεις για τα συμπεράσματα του ελέγχου, επίσης επισυνάπτονται. Οι ελεγκτές υποβάλλουν επίσης γραπτή έκθεση που αποστέλλεται στους υπεύθυνους των επιχειρήσεων σε περιπτώσεις που στοιχειοθετούνται παραβάσεις ή περιλαμβάνουν παρατηρήσεις και διορθωτικά μέτρα που πρέπει να ληφθούν υπόψη. Στην περίπτωση αυτή, ακολουθεί επανέλεγχος με σκοπό τον έλεγχο λήψης διορθωτικών μέτρων.

Στις περιπτώσεις που ο έλεγχος αφορά μόνο σε δειγματοληψία και ανάλυση, τα αποτελέσματα του ελέγχου κοινοποιούνται στους ενδιαφερόμενους μόνο στις περιπτώσεις μη συμμόρφωσης με την κείμενη νομοθεσία, όπου τους ζητείται η λήψη συγκεκριμένων μέτρων.

**ΠΡΟΤΕΡΑΙΟΤΗΤΕΣ ΕΛΕΓΧΟΥ
ΚΑΤΑΝΟΜΗ ΠΟΡΩΝ
ΣΥΣΧΕΤΙΣΜΟΣ ΜΕ ΚΑΤΗΓΟΡΙΟΠΟΙΗΣΗ ΕΠΙΚΙΝΔΥΝΟΤΗΤΑΣ**

Λαμβάνονται υπόψη:

- τα αξιολογημένα στοιχεία που λαμβάνονται από τις Περιφερειακές Αρχές
- τα αξιολογημένα στοιχεία από τους ελέγχους των προηγούμενων ετών
- αιτήσεις για παρεκκλίσεις που έχουν υποβληθεί
- απαιτήσεις τυχόν νέας νομοθεσίας
- τον όγκο του διανεμόμενου ή παραγόμενου νερού
- την κατηγορία του πληθυσμού στην οποία απευθύνεται

έχει τεθεί ως προτεραιότητα για τον έλεγχο του νερού ανθρώπινης κατανάλωσης ο έλεγχος των εμφιαλωμένων νερών, σε ότι αφορά σε όλες τις μικροβιολογικές παραμέτρους καθώς και στις χημικές παραμέτρους (παρουσία βρώμικων ιόντων, νιτρικών-νιτρωδών ιόντων, ιόντων φθορίου και βαρέων μετάλλων). Ως προς τις ίδιες παραμέτρους ελέγχονται και τα φυσικά μεταλλικά νερά.

**ΕΠΑΛΗΘΕΥΣΗ ΤΗΣ ΕΦΑΡΜΟΓΗΣ ΤΩΝ ΣΧΕΔΙΑΖΟΜΕΝΩΝ
ΡΥΘΜΙΣΕΩΝ**

Οι ΑΑ για τον επίσημο έλεγχο του νερού (Περιφερειακές Δ/νσεις του ΕΦΕΤ και Δ/νσεις Υγείας των ΝΑ) αποστέλλουν σε μηνιαία βάση τα στοιχεία με τα αποτελέσματα των ελέγχων τους στην ΚΑΑ και στο Υπουργείο Υγείας και Κοινωνικής Αλληλεγγύης για επεξεργασία, αξιολόγηση, λήψη συμπληρωματικών δράσεων και αποστολή στην Ευρωπαϊκή Επιτροπή.

Τα στοιχεία αυτά αποστέλλονται με έντυπα προκαθορισμένης μορφής.

Για την επαλήθευση της εφαρμογής των σχεδιαζόμενων δράσεων στη συνέχεια η ΚΑΑ προβαίνει στην αξιολόγηση των στοιχείων, εντοπισμό ενδεχόμενων αδυναμιών και προβλημάτων, εξετάζει την σκοπιμότητα αναπροσαρμογής ή τροποποίησης επιμέρους δράσεων και έχει ευθύνη για την έγκαιρη λήψη συμπληρωματικών μέτρων όπου απαιτείται.

ΡΥΘΜΙΣΕΙΣ ΣΧΕΤΙΚΑ ΜΕ ΤΗΝ ΕΦΑΡΜΟΓΗ ΤΗΣ ΟΡΙΖΟΝΤΙΑΣ ΝΟΜΟΘΕΣΙΑΣ ΣΤΟΝ ΤΟΜΕΑ

Για την εφαρμογή της οριζόντιας (Κανονισμοί 178/2002 & 852/2004) νομοθεσίας σε όλους τους τομείς των τροφίμων εκδόθηκε η ΚΥΑ 15523/2006.

Η εν λόγω ΚΥΑ περιλαμβάνει τα αναγκαία συμπληρωματικά μέτρα εφαρμογής των ως άνω Κανονισμών και υπογράφεται από όλα τα συναρμόδια υπουργεία οι υπηρεσίες των οποίων εμπλέκονται στον έλεγχο των τροφίμων.

Επιπλέον, έχουν αποσταλεί σε όλες τις εμπλεκόμενες υπηρεσίες έντυπα ελέγχου τα οποία έχουν αναθεωρηθεί ενσωματώνοντας τόσο την οριζόντια, όσο και την κάθετη νομοθεσία.

ΣΥΝΕΡΓΑΣΙΕΣ – ΣΥΝΤΟΝΙΣΜΟΣ ΜΕΤΑΞΥ ΤΩΝ ΣΥΝΑΡΜΟΔΙΩΝ ΑΡΧΩΝ

Η επικοινωνία μεταξύ ΕΦΕΤ και Υπουργείου Υγείας και Κοινωνικής Αλληλεγγύης για την ποιότητα του νερού ανθρώπινης κατανάλωσης διασφαλίζεται μέσα από την οργάνωση συσκέψεων, κοινοποίηση αλληλογραφίας, συνεργασία υπηρεσιακών παραγόντων για την αντιμετώπιση τρεχουσών υποθέσεων.

ΜΕΤΡΑ ΔΙΑΧΕΙΡΙΣΗΣ ΣΥΝΤΟΝΙΣΜΟΥ ΕΝΤΟΣ ΚΑΙ ΜΕΤΑΞΥ ΤΩΝ ΣΥΝΑΡΜΟΔΙΩΝ ΑΡΧΩΝ

Μεταξύ Περιφερειακών Δ/νσεων του ΕΦΕΤ, των Δ/νσεων Υγείας των Περιφερειών και των Δ/νσεων Υγείας των ΝΑ, η συνεργασία και ο συντονισμός επιτυγχάνεται με αλληλοενημέρωση και συσκέψεις.

ΕΚΠΑΙΔΕΥΣΗ

ΠΡΟΣΔΙΟΡΙΣΜΟΣ ΑΝΑΓΚΩΝ ΕΚΠΑΙΔΕΥΣΗΣ ΕΦΑΡΜΟΓΗ ΠΡΟΓΡΑΜΜΑΤΩΝ ΕΚΠΑΙΔΕΥΣΗΣ ΚΑΤΑΓΡΑΦΗ ΚΑΙ ΑΞΙΟΛΟΓΗΣΗ

Οι γενικές απαιτήσεις εκπαίδευσης καλύπτονται από την εφαρμογή τόσο του εκπαιδευτικού προγράμματος του ΕΦΕΤ όπως έχει αναφερθεί και στους άλλους τομείς, όσο και του σχετικού εκπαιδευτικού προγράμματος του Υπουργείου Υγείας και Κοινωνικής Αλληλεγγύης.

ΥΛΙΚΑ ΚΑΙ ΑΝΤΙΚΕΙΜΕΝΑ ΠΟΥ ΠΡΟΟΡΙΖΟΝΤΑΙ ΝΑ ΕΡΘΟΥΝ ΣΕ ΕΠΑΦΗ ΜΕ ΤΡΟΦΙΜΑ

ΟΡΓΑΝΩΤΙΚΗ ΔΟΜΗ

ΑΡΜΟΔΙΕΣ ΑΡΧΕΣ – ΔΙΑΡΘΡΩΣΗ - ΑΡΜΟΔΙΟΤΗΤΕΣ

ΚΕΝΤΡΙΚΕΣ ΑΡΜΟΔΙΕΣ ΑΡΧΕΣ

Για τον επίσημο έλεγχο των υλικών και αντικειμένων που προορίζονται να έρθουν σε επαφή με τρόφιμα, ΚΑΑ είναι ο ΕΦΕΤ βάσει της ΚΥΑ 088/06.

Ο ΕΦΕΤ έχει τη ευθύνη για την κατάρτιση, την εποπτεία, την εφαρμογή, την παρακολούθηση του συστήματος επίσημων ελέγχων και την αξιολόγηση των αποτελεσμάτων του.

Έχει αρμοδιότητα:

- Για την εφαρμογή και συμμόρφωση προς οδηγίες, αποφάσεις κανονισμούς και συστάσεις που εκδίδονται από τα όργανα της Ευρωπαϊκής Ένωσης σε θέματα που άπτονται των υλικών και αντικειμένων που προορίζονται να έρθουν σε επαφή με τρόφιμα.
- Για την ενημέρωση των Αρμοδίων Αρχών σχετικά με τις απαιτήσεις της νομοθεσίας στον τομέα, μέσα από την έκδοση διευκρινιστικών εγκυκλίων και οδηγιών όπου απαιτείται.
- Για την εκπόνηση εθνικών και υποστήριξη κοινοτικών προγραμμάτων παρακολούθησης διατροφικών κινδύνων που αφορούν την ασφάλεια των τροφίμων.
- Για την οργάνωση του επίσημου ελέγχου σχετικά με τα υλικά και αντικείμενα που προορίζονται να έρθουν σε επαφή με τα τρόφιμα.
- Για τον επιμερισμό και συντονισμό της διεξαγωγής των επίσημων ελέγχων μέσα από την μεταβίβαση αρμοδιοτήτων σε αρμόδιες αρχές περιφερειακού και τοπικού επιπέδου, την μέριμνα για την ενοποίηση των τεχνικών ελέγχου.
- Για την πρόβλεψη θεσμικής ρύθμισης σχετικά με την επιθεώρηση και αξιολόγηση των ΑΑ στις οποίες έχει μεταβιβαστεί αρμοδιότητα επίσημου ελέγχου.
- Για την αξιολόγηση και επικύρωση των εθνικών οδηγιών ορθής πρακτικής παραγωγής υλικών και αντικειμένων που προορίζονται να έρθουν σε επαφή με τρόφιμα σε συνεργασία με τους κλάδους παραγωγής τέτοιων ειδών.
- Για την διαμόρφωση και υλοποίηση εκπαιδευτικών προγραμμάτων με στόχο την συνεχή ενημέρωση, επιμόρφωση και κατάρτιση του προσωπικού που διεξάγει επίσημους ελέγχους.

- Για την αντιμετώπιση θεμάτων αρμοδιότητας των στα πλαίσια της Ευρωπαϊκής Επιτροπής.
- Στην διαχείριση κρίσεων σύμφωνα με το επιχειρησιακό σχέδιο έκτακτης ανάγκης ορίζοντας τα μέτρα που πρέπει να εφαρμόζονται χωρίς καθυστέρηση.
- Για την διαχείριση και ενημέρωση του συστήματος άμεσης αντιμετώπισης καταστάσεων που αφορούν στην ασφάλεια των τροφίμων (RASFF) για όλες τις περιπτώσεις μετανάστευσης ουσιών στα τρόφιμα σε ποσότητα που είναι δυνατό να θέσει σε κίνδυνο την ανθρώπινη υγεία, ή τροποποίηση στη σύσταση των τροφίμων, ή να επιφέρει απαράδεκτη αλλοίωση οργανοληπτικών χαρακτηριστικών, στα πλαίσια των καθηκόντων της ως σημείου επαφής του συστήματος για την χώρα.

ΑΡΜΟΔΙΕΣ ΑΡΧΕΣ

1. Γενικό Χημείο του Κράτους

Το ΓΧΚ έχει την αρμοδιότητα για την παραλαβή της αίτησης χορήγησης της άδειας που αναφέρεται στα άρθρα 9 έως 12 του Καν. (ΕΚ) 1935/2004 και έχει ορισθεί ως το σημείο επαφής με την Επιτροπή και την Αρχή σύμφωνα με τα όσα αναφέρονται στο άρθρο 8 του εν λόγω Κανονισμού.

2. Περιφερειακές Δ/νσεις του ΕΦΕΤ

Οι Περιφερειακές Δ/νσεις του ΕΦΕΤ έχουν την αρμοδιότητα για την διενέργεια των επίσημων ελέγχων για τα υλικά και αντικείμενα που προορίζονται να έρθουν σε επαφή με τρόφιμα.

Η οργανωτική διάρθρωση των Περιφερειακών Δ/νσεων περιλαμβάνει την λειτουργία τμημάτων ή γραφείων που υποστηρίζουν αποκλειστικά τον επίσημο έλεγχο τροφίμων.

Η αρμοδιότητα αυτή εκτός από την άσκηση ελεγκτικής δραστηριότητας επεκτείνεται σε καθήκοντα εποπτείας, συντονισμού, συνεργασίας με τις Διευθύνσεις των ΝΑ για την εξειδίκευση, επιμερισμό και την οργάνωση του επίσημου ελέγχου.

ΑΡΜΟΔΙΕΣ ΑΡΧΕΣ ΣΕ ΝΟΜΑΡΧΙΑΚΟ ΕΠΙΠΕΔΟ

1. Δ/νσεις Κτηνιατρικής των ΝΑ

Σε τοπικό επίπεδο ο επίσημος έλεγχος διενεργείται από τις 57 Δ/νσεις Κτηνιατρικής ΝΑ της χώρας.

Στις αρχές αυτές έχουν μεταβιβαστεί αρμοδιότητες όπως καθορίζονται στην ΚΥΑ 15523/06.

Η αρμοδιότητα των Δ/νσεων Κτηνιατρικής προσδιορίζεται στην άσκηση του επισήμου ελέγχου στον τομέα των υλικών και αντικειμένων που προορίζονται να έρθουν σε επαφή με τρόφιμα στα πλαίσια άσκησης των αρμοδιοτήτων τους ως προς τον έλεγχο των τροφίμων ζωικής προέλευσης σε επίπεδο παραγωγής και μεταποίησης των.

2. Δ/νσεις Γεωργίας - Αγροτικής Ανάπτυξης των ΝΑ

Σε τοπικό επίπεδο ο επίσημος έλεγχος διενεργείται από τις 57 Δ/νσεις Γεωργίας - Αγροτικής Ανάπτυξης ΝΑ της χώρας.

Στις αρχές αυτές έχουν μεταβιβαστεί αρμοδιότητες όπως καθορίζονται στην ΚΥΑ 15523/06.

Η αρμοδιότητα τους προσδιορίζεται στην άσκηση του επισήμου ελέγχου στον τομέα των υλικών και αντικειμένων που προορίζονται να έρθουν σε επαφή με τρόφιμα στα πλαίσια άσκησης των αρμοδιοτήτων τους ως προς τον έλεγχο των τροφίμων φυτικής προέλευσης σε επίπεδο μεταποίησης των.

3. Δ/νσεις Εμπορίου των ΝΑ

Σε τοπικό επίπεδο ο επίσημος έλεγχος διενεργείται από τις 57 Δ/νσεις Εμπορίου των ΝΑ της χώρας.

Στις αρχές αυτές έχουν μεταβιβαστεί αρμοδιότητες όπως καθορίζονται στην ΚΥΑ 15523/06.

Η αρμοδιότητα των Δ/νσεων Εμπορίου προσδιορίζεται στην άσκηση του επισήμου ελέγχου στον τομέα των υλικών και αντικειμένων που προορίζονται να έρθουν σε επαφή με τρόφιμα σε επίπεδο λιανικής πώλησης.

ΠΡΟΣΩΠΙΚΟ

Το προσωπικό της ΚΑΑ και των ΑΑ διενέργεια των επισήμων ελέγχων αναφέρεται στο κεφάλαιο 4.3.2.

ΥΠΟΣΤΗΡΙΚΤΙΚΕΣ ΔΟΜΕΣ ΓΙΑ ΤΗ ΔΙΕΞΑΓΩΓΗ ΤΟΥ ΕΠΙΣΗΜΟΥ ΕΛΕΓΧΟΥ

Βοηθητικές εγκαταστάσεις και υπηρεσίες

Οι επίσημοι ελεγκτές διαθέτουν ως επί το πλείστον μέσα μεταφοράς, εξοπλισμό για τον έλεγχο και τη διενέργεια δειγματοληψιών, καθώς και ηλεκτρονική υποστήριξη για τη άσκηση των καθηκόντων τους.

Εξειδικευμένα συστήματα πληροφορικής

Το Ολοκληρωμένο Πληροφοριακό Σύστημα του ΕΦΕΤ το οποίο περιλαμβάνει:

- Αμφίδρομη ανταλλαγή δεδομένων και πληροφοριών μεταξύ του ΕΦΕΤ, των αρμοδίων αρχών, των επιχειρήσεων τροφίμων και των καταναλωτών.
- Την υποστήριξη του Μητρώου Επιχειρήσεων Τροφίμων, στο οποίο καταχωρούνται σύμφωνα με νομική απαίτηση όλες οι επιχειρήσεις τροφίμων.
- Την υποστήριξη του συντονισμού του επίσημου ελέγχου, τον εκσυγχρονισμό των διαδικασιών, αξιολόγηση δεδομένων, διατύπωση προβλέψεων.
- Την υποβοήθηση στην λήψη αποφάσεων και διαχείριση διατροφικών κρίσεων.

Εκπαιδευτικές εγκαταστάσεις

Οι Αρμόδιες Αρχές αξιοποιούν τις κάτωθι υποστηρικτικές δομές :

- Το Ινστιτούτο Επιμόρφωσης που υποστηρίζει τα εκπαιδευτικά προγράμματα.
- Το πρόγραμμα εκπαίδευσης "Better Training for Safer Food Program" που διοργανώνεται από την Ευρωπαϊκή Επιτροπή.

ΕΡΓΑΣΤΗΡΙΑ

Εργαστήρια (άλλα από τα εργαστήρια αναφοράς)

Ο επίσημος έλεγχος των υλικών και αντικειμένων που προορίζονται να έρθουν σε επαφή με τα τρόφιμα υποστηρίζεται σε επίπεδο εργαστηριακών αναλύσεων από το Γενικό Χημείο του Κράτους (ΓΧΚ) Δ' Χημική Υπηρεσία Τμήμα Δ, που αποτελεί και το Εθνικό Εργαστήριο Αναφοράς. Το εργαστήριο είναι διαπιστευμένο ως προς τις συγκεκριμένες αναλύσεις σύμφωνα με το πρότυπο ΕΛΟΤ EN ISO 17025 από το UKAS.

ΔΙΑΔΙΚΑΣΙΕΣ ΓΙΑ ΤΟΝ ΚΑΘΟΡΙΣΜΟ ΕΡΓΑΣΤΗΡΙΩΝ

Ως επίσημα εργαστήρια δηλαδή εργαστήρια που πραγματοποιούν την ανάλυση των δειγμάτων που λαμβάνονται κατά τους επισήμους ελέγχους, θεωρούνται σύμφωνα με το Ν. 2741/1999 (ΦΕΚ 199 Α') το Γενικό Χημείο του Κράτους, και άλλα δημόσια εργαστήρια (εργαστήρια του ΥΑΑΤ, του Υπ. Ανάπτυξης, του Υπ. Υγείας & Κοινωνικής Αλληλεγγύης καθώς και εργαστήρια που εποπτεύονται από τις εν λόγω δημόσιες αρχές), συμπεριλαμβανομένων και των εργαστηρίων των Ανωτάτων Εκπαιδευτικών Ιδρυμάτων και των Τεχνολογικών Εκπαιδευτικών Ιδρυμάτων καθώς και ιδιωτικά εργαστήρια μετά την έκδοση των εθνικών μέτρων εφαρμογής του άρθρου 9 της ΚΥΑ 15523/31.8.06.

Τα επίσημα εργαστήρια για τον έλεγχο των υλικών και αντικειμένων σε επαφή με τρόφιμα ορίζονται από σχετικό νομοθετικό πλαίσιο. Μεταξύ αρμοδίων αρχών και επίσημων εργαστηρίων υπογράφονται συμβάσεις συνεργασίας, όπου περιγράφονται αναλυτικά οι υποχρεώσεις των δύο συμβαλλομένων μερών.

ΔΙΑΔΙΚΑΣΙΕΣ ΔΙΑΣΦΑΛΙΣΗΣ ΑΠΑΙΤΗΣΕΩΝ ΑΠΟ ΤΑ ΕΠΙΣΗΜΑ ΕΡΓΑΣΤΗΡΙΑ

Για να διασφαλιστεί η εφαρμογή των απαιτήσεων από τα επίσημα εργαστήρια οι ΚΑΑ θέτουν ως προϋποθέσεις και εξετάζουν τη συμμόρφωση ως προς τα ακόλουθα:

- Να είναι διαπιστευμένα σύμφωνα με τα ευρωπαϊκά πρότυπα όπως αυτά καθορίζονται στον κανονισμό (ΕΚ) 882/2004, για το πεδίο δοκιμών όπου δραστηριοποιούνται ως επίσημα εργαστήρια, ή να είναι υπό διαπίστευση.
- Να λειτουργούν σύμφωνα με τις αρχές της Ορθής Εργαστηριακής Πρακτικής

ΣΥΣΤΗΜΑΤΑ ΕΛΕΓΧΟΥ

ΜΕΘΟΔΟΙ ΚΑΙ ΤΕΧΝΙΚΕΣ ΕΛΕΓΧΟΥ

Ο επίσημος έλεγχος στον πεδίο των υλικών και αντικειμένων που προορίζονται να έρθουν σε επαφή με τα τρόφιμα αφορά στην εφαρμογή των γενικών απαιτήσεων των Καν. 882/04, Καν 1935/04 και Καν.2023/06 ως και των ειδικών κανόνων για τις ομάδες υλικών και αντικειμένων που απαριθμούνται στο Παράρτημα Ι του Καν. 1935/04. Περιλαμβάνει τον έλεγχο των υλικών αυτών σε όλα τα στάδια εμπορίας τους.

Ο επίσημος έλεγχος προβλέπει:

1. Την εξακρίβωση της συμμόρφωσης των επιχειρήσεων στις ειδικές απαιτήσεις του Καν. 2023/06 σχετικά με τη σωστή πρακτική παραγωγής υλικών και αντικειμένων που προορίζονται να έρθουν σε επαφή με τρόφιμα ήτοι:
 - A. Έλεγχο για την διαπίστωση ανάπτυξης και εφαρμογής αποτελεσματικού και τεκμηριωμένου συστήματος διασφάλισης της ποιότητας.
 - B. Έλεγχο για την διαπίστωση θέσπισης και τήρησης αποτελεσματικού συστήματος ελέγχου της ποιότητας.
 - Γ. Έλεγχο για τη διαπίστωση δημιουργίας και τήρησης κατάλληλης τεκμηρίωσης σχετικά με τις προδιαγραφές, τους τύπους και τις διαδικασίες παρασκευής που αφορούν στη συμμόρφωση και την ασφάλεια του τελικού υλικού ή αντικειμένου.
2. Την εξακρίβωση της συμμόρφωσης των υλικών ως προς τις απαιτήσεις του Καν. 1935/04 και πιο συγκεκριμένα:
 - A. Την τήρηση κανόνων ιχνηλασιμότητας των υλικών.
 - B. Τη σωστή επισήμανση των υλικών.
3. Στα πλαίσια της επιθεώρησης των εγκαταστάσεων άλλων επιχειρήσεων τροφίμων, έλεγχο τήρησης των αναφερομένων στον Κανονισμό ΕΚ 1935/2004 για τα υλικά και αντικείμενα που δεν έχουν έρθει ακόμα σε επαφή με τα τρόφιμα και των ειδικών μέτρων που μπορεί να ισχύουν σύμφωνα με τα όσα προβλέπονται στο άρθρο 3 του εν λόγω Κανονισμού.

Έλεγχο των παραγόμενων/διακινούμενων/χρησιμοποιούμενων υλικών και αντικειμένων ο οποίος αφορά:

- Εξέταση πρώτων υλών, ως προς την ύπαρξη έγκρισης, και των τελικών προϊόντων ως προς τη συμμόρφωση με τις απαιτήσεις της νομοθεσίας.
- Δειγματοληψία και ανάλυση με στόχο τη διαπίστωση συμμόρφωσης των υλικών και αντικειμένων ως προς τους ειδικούς κανόνες που διέπουν κάθε κατηγορία σύμφωνα με την κείμενη νομοθεσία.

Σε περιπτώσεις μη συμμόρφωσης γίνονται επανέλεγχοι με στόχο την παρακολούθηση εφαρμογής των διορθωτικών ενεργειών.

Τα ευρήματα των ελέγχων συμπεριλαμβανομένων των μη συμμορφούμενων με τις απαιτήσεις της σχετικής νομοθεσίας περιπτώσεων, γνωστοποιούνται με επίσημα έγγραφα. Όλα τα σχετικά έγγραφα και αρχεία που παρέχουν αποδείξεις για τα συμπεράσματα του ελέγχου, επίσης επισυνάπτονται. Οι ελεγκτές υποβάλλουν επίσης γραπτή έκθεση που αποστέλλεται στους υπεύθυνους των επιχειρήσεων σε περιπτώσεις που στοιχειοθετούνται παραβάσεις ή περιλαμβάνουν παρατηρήσεις και διορθωτικά μέτρα που πρέπει να ληφθούν υπόψη. Στην περίπτωση αυτή, ακολουθεί επανέλεγχος με σκοπό τον έλεγχο λήψης διορθωτικών μέτρων.

Στις περιπτώσεις που ο έλεγχος αφορά μόνο σε δειγματοληψία και ανάλυση τα αποτελέσματα του ελέγχου κοινοποιούνται στους ενδιαφερόμενους μόνο στις περιπτώσεις μη συμμόρφωσης με την κείμενη νομοθεσία, όπου τους ζητείται η λήψη συγκεκριμένων μέτρων.

**ΠΡΟΤΕΡΑΙΟΤΗΤΕΣ ΕΛΕΓΧΟΥ
ΚΑΤΑΝΟΜΗ ΠΟΡΩΝ
ΣΥΣΧΕΤΙΣΜΟΣ ΜΕ ΚΑΤΗΓΟΡΙΟΠΟΙΗΣΗ ΕΠΙΚΙΝΔΥΝΟΤΗΤΑΣ**

Οι προτεραιότητες ελέγχου στον τομέα των υλικών και αντικειμένων, προσαρμόζονται στην υποστήριξη των στρατηγικών στόχων των ΠΟΕΣΕ λαμβάνοντας υπόψη:

- Τις ειδικές απαιτήσεις που θέτει η νομοθεσία .
- Προβλήματα που έχουν αναδειχθεί από ελέγχους προηγούμενων ετών ως και μέσα από την διαχείριση του RASFF.
- Την απαιτούμενη συνοχή σε σχέση με την εκτέλεση προηγούμενων προγραμμάτων υπό την έννοια της απαραίτητης συνέχειας και αρμονίας με τα μέχρι τώρα ισχύοντα ετήσια πλάνα δράσης.
- Συστάσεις της Ευρωπαϊκής Επιτροπής μετά από επιθεωρήσεις του FVO στον τομέα.
- Το βαθμό συμμόρφωσης των επιχειρήσεων.

Οι προτεραιότητες ελέγχου για την πενταετία 2007-2011 για τα υλικά και αντικείμενα είναι οι εξής:

1. Έλεγχος μετανάστευσης από πλαστικά υλικά και αντικείμενα που προορίζονται να έρθουν σε επαφή με τρόφιμα

Λαμβάνοντας υπόψη ελέγχους προηγούμενων ετών, τα σήματα που διακινούνται μέσω του συστήματος έγκαιρης προειδοποίησης (RASFF) και τη νέα κοινοτική νομοθεσία (Οδηγία 2007/19/ΕΚ, Κανονισμός 372/2007/ΕΚ) κρίνεται απαραίτητη η συνέχιση των ελέγχων όσον αφορά στη μετανάστευση ουσιών από τα υλικά και αντικείμενα που προορίζονται να έρθουν σε επαφή με τρόφιμα στα τρόφιμα. Ο έλεγχος θα επικεντρωθεί στη μετανάστευση από πλαστικά υλικά.

2. Έλεγχος μετανάστευσης από κεραμικά υλικά και αντικείμενα που προορίζονται να έρθουν σε επαφή με τρόφιμα

Λαμβάνοντας υπόψη ελέγχους προηγούμενων ετών, σήματα που διακινούνται μέσω του συστήματος έγκαιρης προειδοποίησης (RASFF), το γεγονός ότι υπάρχουν κεραμικά αντικείμενα που χρησιμοποιούνται μόνο για διακοσμητική χρήση, τα οποία είναι μη ασφαλή κρίνεται απαραίτητη η συνέχιση των ελέγχων όσον αφορά στη μετανάστευση βαρέων μετάλλων από τα κεραμικά υλικά και αντικείμενα που προορίζονται να έρθουν σε επαφή με τρόφιμα στα τρόφιμα.

ΕΠΑΛΗΘΕΥΣΗ ΤΗΣ ΕΦΑΡΜΟΓΗΣ ΤΩΝ ΣΧΕΔΙΑΖΟΜΕΝΩΝ ΡΥΘΜΙΣΕΩΝ

Οι ΑΑ για τον επίσημο έλεγχο των υλικών σε επαφή με τρόφιμα (Περιφερειακές Δ/νσεις του ΕΦΕΤ και Δ/νσεις Κτηνιατρικής, Δ/νσεις Αγροτικής Ανάπτυξης, Δ/νσεις Εμπορίου των ΝΑ) αποστέλλουν σε μηνιαία βάση τα στοιχεία με τα αποτελέσματα των ελέγχων τους στην ΚΑΑ για επεξεργασία, αξιολόγηση, λήψη συμπληρωματικών δράσεων και αποστολή στην Ευρωπαϊκή Επιτροπή όπου απαιτείται.

Τα στοιχεία αυτά αποστέλλονται με έντυπα προκαθορισμένης μορφής.

Για την επαλήθευση της εφαρμογής των σχεδιαζόμενων δράσεων στη συνέχεια η ΚΑΑ προβαίνει στην αξιολόγηση των στοιχείων, εντοπισμό ενδεχόμενων αδυναμιών και προβλημάτων, εξετάζει την σκοπιμότητα αναπροσαρμογής ή τροποποίησης επιμέρους δράσεων και έχει ευθύνη για την έγκαιρη λήψη συμπληρωματικών μέτρων όπου απαιτείται.

Σε επιμέρους δράσεις η ΚΑΑ συγκαλεί συντονιστική σύσκεψη στην οποία συμμετέχουν οι αρχές διενέργειας των επίσημων ελέγχων και το Εθνικό Εργαστήριο Αναφοράς. Οι φορείς που συμμετέχουν αναλύουν αξιολογούν και εξετάζουν την σκοπιμότητα αναπροσαρμογής ή τροποποίησης των συστημάτων ελέγχου. Σε συνέχεια εκδίδονται από την ΚΑΑ εφαρμοστικές εγκύκλιοι με κατευθυντήριες γραμμές.

ΡΥΘΜΙΣΕΙΣ ΣΧΕΤΙΚΑ ΜΕ ΤΗΝ ΕΦΑΡΜΟΓΗ ΤΗΣ ΟΡΙΖΟΝΤΙΑΣ ΝΟΜΟΘΕΣΙΑΣ ΣΤΟΝ ΤΟΜΕΑ

Για την εφαρμογή της οριζόντιας νομοθεσίας για όλους τους τομείς των τροφίμων εκδόθηκε η ΚΥΑ 15523/2006 η οποία συνέβαλλε να δρομολογηθεί η πρακτική εφαρμογή αυτής τόσο σε επίπεδο γενικών απαιτήσεων των Καν 178/03, Καν. 882/04, Καν.852/04 ως και των ειδικών κανόνων που αφορούν τα υλικά και αντικείμενα που προορίζονται να έρθουν σε επαφή με τρόφιμα και προσδιορίζουν την οργάνωση των επίσημων ελέγχων κατ' εφαρμογή του Καν. 1935/2004

Η εν λόγω ΚΥΑ περιλαμβάνει τα αναγκαία συμπληρωματικά μέτρα εφαρμογής των ως άνω Κανονισμών και υπογράφεται από όλα τα υπουργεία, υπηρεσίες των οποίων εμπλέκονται στον έλεγχο των τροφίμων.

Έχει ακολουθήσει και θα συνεχισθεί η έκδοση Υπουργικών Αποφάσεων, ενημερωτικών ή διευκρινιστικών εγκυκλίων, έχουν αποσταλεί προς χρήση έντυπα ελέγχου στα οποία έχουν ενσωματωθεί οι απαιτήσεις της νέας νομοθεσίας ενώ μέσα από την ιστοσελίδα της ΚΑΑ υπάρχει έγκυρη και συνεχής ενημέρωση σε θέματα νομοθεσίας.

ΕΙΔΙΚΑ ΣΧΕΔΙΑ ΠΡΟΓΡΑΜΜΑΤΑ ΕΛΕΓΧΟΥ ΑΠΑΙΤΟΥΜΕΝΑ ΑΠΟ ΤΗΝ ΚΟΙΝΟΤΙΚΗ ΝΟΜΟΘΕΣΙΑ ΠΟΥ ΕΝΣΩΜΑΤΩΘΗΚΑΝ ΣΤΑ ΣΥΣΤΗΜΑΤΑ ΕΛΕΓΧΟΥ ΤΟΥ ΤΟΜΕΑ

Τα ήδη υπάρχοντα εθνικά ετήσια πλάνα ελέγχου που αφορούν στον έλεγχο των υλικών και αντικειμένων που προορίζονται να έρθουν σε επαφή με τρόφιμα ενσωματώνονται στο ΠΟΕΣΕ.

ΣΥΝΕΡΓΑΣΙΕΣ – ΣΥΝΤΟΝΙΣΜΟΣ ΜΕΤΑΞΥ ΤΩΝ ΣΥΝΑΡΜΟΔΙΩΝ ΑΡΧΩΝ

Ο συντονισμός μεταξύ των Αρμόδιων Αρχών γίνεται σε Κεντρικό Επίπεδο και Περιφερειακό επίπεδο, κυρίως μέσω συσκέψεων, ενώ από τις Κεντρικές Αρμόδιες Αρχές εκδίδονται προς τις Περιφερειακές ή Τοπικές Αρχές εγκύκλιοι, κατευθυντήριες οδηγίες, αναθέσεις κλπ

ΜΕΤΡΑ ΔΙΑΧΕΙΡΙΣΗΣ ΣΥΝΤΟΝΙΣΜΟΥ ΕΝΤΟΣ ΚΑΙ ΜΕΤΑΞΥ ΤΩΝ ΑΡΜΟΔΙΩΝ ΑΡΧΩΝ ΣΕ ΟΛΑ ΤΑ ΠΕΔΙΑ ΠΟΥ ΑΥΤΟ ΑΠΑΙΤΕΙΤΑΙ

Μεταξύ Περιφερειακών Δ/νσεων του ΕΦΕΤ, των Δ/νσεων των ΝΑ, η δέουσα συνεργασία και συντονισμός επιτυγχάνονται με την σύναψη ειδικών πρωτόκολλων για τον επιμερισμό των ελέγχων. Επιπλέον συσκέψεις λαμβάνουν χώρα για τη διαχείριση προβλημάτων που ανακύπτουν στην από κοινού άσκηση ελέγχου.

ΕΚΠΑΙΔΕΥΣΗ

ΠΡΟΣΔΙΟΡΙΣΜΟΣ ΑΝΑΓΚΩΝ ΕΚΠΑΙΔΕΥΣΗΣ ΕΦΑΡΜΟΓΗ ΠΡΟΓΡΑΜΜΑΤΩΝ ΕΚΠΑΙΔΕΥΣΗΣ ΚΑΤΑΓΡΑΦΗ ΚΑΙ ΑΞΙΟΛΟΓΗΣΗ

Ο ΕΦΕΤ και το ΓΧΚ συμμετέχουν στα εκπαιδευτικά σεμινάρια που διοργανώνονται υπό την αιγίδα της DG Health and Consumer Protection της Ευρωπαϊκής Επιτροπής

ΠΡΟΪΟΝΤΑ ΒΙΟΛΟΓΙΚΗΣ ΓΕΩΡΓΙΑΣ

ΟΡΓΑΝΩΤΙΚΗ ΔΟΜΗ

ΑΡΜΟΔΙΕΣ ΑΡΧΕΣ – ΔΙΑΡΘΡΩΣΗ – ΑΡΜΟΔΙΟΤΗΤΕΣ

ΚΕΝΤΡΙΚΕΣ ΑΡΜΟΔΙΕΣ ΑΡΧΕΣ

Για την εφαρμογή των Καν. 852/04, 853/04, 854/04 και 882/04 και της Εθνικής Νομοθεσίας, Κεντρικές Αρμόδιες Αρχές σε ότι αφορά τον επίσημο έλεγχο των προϊόντων Βιολογικής Γεωργίας και στα πλαίσια του επίσημου ελέγχου των τροφίμων γενικότερα, είναι το ΥΑΑΤ και ο ΕΦΕΤ και τα συστήματα ελέγχου αναλυτικά αναφέρονται στα σχετικά κεφάλαια του παρόντος.

Για την εφαρμογή του Καν. (ΕΟΚ) αριθμ. 2092/91 και της ΚΥΑ αριθ. 245090/31-01-2006 (ΦΕΚ Β'157), Αρμόδια Αρχή για την οργάνωση των επισήμων ελέγχων στα προϊόντα Βιολογικής Γεωργίας είναι το ΥΑΑΤ δια της Δ/νσης Βιολογικής Γεωργίας, σύμφωνα με την απόφαση της Επιτροπής 2007/363/ΕΚ παράρτημα, παράγραφος 2.1δ`.

Οργανόγραμμα

Διεύθυνση Βιολογικής Γεωργίας

Υπουργείο Αγροτικής Ανάπτυξης και Τροφίμων

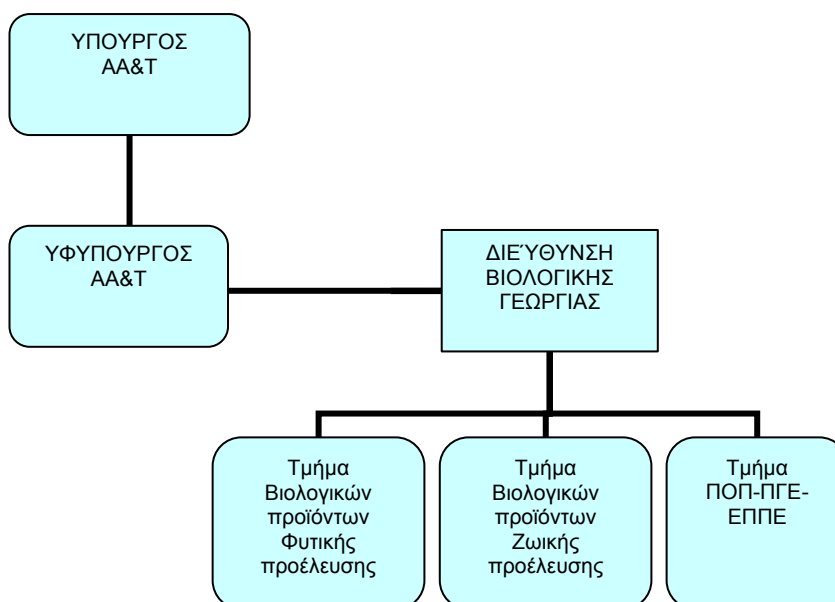

ΑΡΜΟΔΙΟΤΗΤΕΣ

- Η εποπτεία του Συστήματος Ελέγχου.
- Η εισήγηση στον Υπουργό του ΥΑΑΤ για την έκδοση απόφασης έγκρισης ιδιωτικών Οργανισμών Ελέγχου και Πιστοποίησης (ΟΕ&Π) Προϊόντων Βιολογικής Γεωργίας (ΠΒΓ).
- Η εισήγηση στον Υπουργό ΥΑΑΤ για την έκδοση απόφασης έγκρισης εισαγωγής βιολογικών προϊόντων από τρίτες χώρες και ισοδυναμίας των κανόνων βιολογικής παραγωγής, παρασκευής και ελέγχου που εφαρμόζονται από τον ΟΕ&Π σε τρίτες χώρες, όπου απαιτείται.
- Η γνωστοποίηση στην Ευρωπαϊκή Επιτροπή για τη βιολογική γεωργία του ετησίου κατάλογου των εγκεκριμένων οργανισμών ελέγχου του προηγούμενου έτους, τη νομική και λειτουργική διάρθρωση τους, τα πρότυπα σχέδια ελέγχου, το σύστημα επιβολής κυρώσεων και, ενδεχομένως, το σήμα τους.
- Η αποστολή στην Ευρωπαϊκή Επιτροπή για τη βιολογική γεωργία ετήσιας έκθεσης εποπτείας του συστήματος ελέγχου που εφαρμόζει, κατάλογου των επιχειρηματιών που είναι ενταγμένοι στο σύστημα ελέγχου και στατιστικά στοιχεία καλλιεργούμενων εκτάσεων και εκτρεφόμενου ζωικού κεφαλαίου σύμφωνα με τη βιολογική μέθοδο παραγωγής.

ΑΡΜΟΔΙΕΣ ΑΡΧΕΣ

1. ΟΠΕΓΕΠ

ΑΡΜΟΔΙΟΤΗΤΕΣ

- Επίβλεψη του συστήματος ελέγχου
- Σύνταξη αιτιολογημένης γνώμης για την έγκριση ή την ανάκληση έγκρισης των ΟΕ&Π ΠΒΓ
- Πραγματοποίηση ελέγχων στους εγκεκριμένους ΟΕ&Π, στους ενταγμένους επιχειρηματίες, στους χώρους εμπορίας και στους μη ενταγμένους επιχειρηματίες που κάνουν χρήση των όρων Βιολογικής Γεωργίας
- Χορήγηση των αδειών εισαγωγής προϊόντων βιολογικής γεωργίας από τρίτες χώρες όπου απαιτείται
- Τήρηση μητρώου επιχειρηματιών ενταγμένων στο Σύστημα Ελέγχου
- Εξέταση παρατυπιών – παραβάσεων – καταγγελιών και εισήγηση στις Επιτροπές Εξέτασης Παρατυπιών & Παραβάσεων

Ο ΟΠΕΓΕΠ ετησίως διαβιβάζει στην Κεντρική Αρμόδια Αρχή: το μητρώο των ενταγμένων του προηγούμενου έτους επιχειρηματιών και σχετική έκθεση για την επίβλεψη που ασκήθηκε στους εγκεκριμένους ΟΕ&Π ΠΒΓ, στους συμβεβλημένους επιχειρηματίες με τους ΟΕ&Π προϊόντων βιολογικής γεωργίας και στα σημεία πώλησης των προϊόντων βιολογικής γεωργίας.

2. Δ/νσεις Αγροτικής Ανάπτυξης - Γεωργίας των ΝΑ

ΑΡΜΟΔΙΟΤΗΤΕΣ

Να παραλαμβάνουν τις γνωστοποιήσεις από τους επιχειρηματίες οι οποίοι εντάσσονται στο σύστημα ελέγχου και να αποστέλλουν επίσημα αντίγραφα των γνωστοποιήσεων στον ΟΠΕΓΕΠ.

3. ΣΥΚΕ & ΠΚΠΦ&ΠΕ

ΑΡΜΟΔΙΟΤΗΤΕΣ

Έλεγχος των προϊόντων και των συνοδευτικών εγγράφων που πιστοποιούν το βιολογικό τρόπο παραγωγής και συνοδεύουν το προϊόν (πιστοποιητικό ελέγχου, άδεια εισαγωγής –όπου απαιτείται, πιστοποιητικό καταγωγής, έγγραφα που αποδεικνύουν τον τρόπο παραγωγής στην Τρίτη Χώρα).

ΦΟΡΕΙΣ ΕΛΕΓΧΟΥ

Εγκεκριμένοι Οργανισμοί Ελέγχου και Πιστοποίησης (ΟΕ&Π) Προϊόντων Βιολογικής Γεωργίας (ΠΒΓ).

Για να εγκριθεί ένας ΟΕ&Π ΠΒΓ, προϋπόθεση είναι να είναι διαπιστευμένος σύμφωνα με τις απαιτήσεις του προτύπου EN-45011, του καν. (ΕΟΚ) αριθμ. 2092/91 και της ΚΥΑ αριθ. 245090/31-01-2006 (ΦΕΚ Β'157) και να συνεργάζεται με διαπιστευμένα εργαστήρια για τη διενέργεια των εργαστηριακών ελέγχων στο πλαίσιο των διαδικασιών ελέγχου των προϊόντων βιολογικής γεωργίας.

ΑΡΜΟΔΙΟΤΗΤΕΣ

Η ένταξη επιχειρηματιών στο σύστημα ελέγχου και ο έλεγχος της εφαρμογής του συστήματος ελέγχου στους συμβαλλόμενους επιχειρηματίες. Ο έλεγχος αυτός γίνεται με τη διενέργεια καθολικών ετήσιων και αιφνιδιαστικών επιθεωρήσεων στους επιχειρηματίες με τους οποίους έχουν συνάψει σύμβαση.

Η ενημέρωση των αρμόδιων αρχών και η τυχόν επιβολή διοικητικών κυρώσεων.

Οι εγκεκριμένοι ΟΕ&Π ΠΒΓ, διαβιβάζουν στον ΟΠΕΓΕΠ κάθε έτος, στοιχεία που αφορούν το προηγούμενο έτος και συγκεκριμένα:

- ♦ κατάλογο των επιχειρηματιών που είχαν ενταχθεί στο σύστημα ελέγχου,
- ♦ έκθεση για τους διενεργηθέντες ελέγχους,
- ♦ στατιστικά στοιχεία του τομέα και κάθε άλλο στοιχείο που θα τους ζητηθεί από τις αρμόδιες αρχές.

Στην περίπτωση που διαπιστώνουν παρατυπίες ή παραβάσεις, διαβιβάζουν το πρακτικό ελέγχου συνοδευόμενο από τεκμηριωμένη έκθεση στη Δ/νση Βιολογικής Γεωργίας του ΥΑΑΤ για τυχόν επιπλέον επιβολή διοικητικών και άλλων κυρώσεων.

ΠΡΟΣΩΠΙΚΟ

Όπως περιγράφεται στο κεφάλαιο Κεντρικές Αρμόδιες Αρχές / ΟΠΕΓΕΠ.

ΥΠΟΣΤΗΡΙΚΤΙΚΕΣ ΔΟΜΕΣ ΓΙΑ ΤΗ ΔΙΕΞΑΓΩΓΗ ΤΟΥ ΕΠΙΣΗΜΟΥ ΕΛΕΓΧΟΥ

Οι δομές αυτές αφορούν βοηθητικές εγκαταστάσεις και υπηρεσίες, εξειδικευμένα συστήματα πληροφορικής και εκπαιδευτικές εγκαταστάσεις.

Οι υποστηρικτικές δομές του ΥΑΑΤ είναι:

Το Ινστιτούτο Διαρκούς Εκπαίδευσης και Επιμόρφωσης
Το σύστημα σήμανσης και καταγραφής ζωικού κεφαλαίου.

Ο ΟΠΕΓΕΠ διαθέτει αυτοκίνητα για την εξυπηρέτηση των αναγκών μεταφοράς των ελεγκτών του στα σημεία ελέγχου και διαθέτει εξοπλισμό δειγματοληψίας κλπ.

Τηρεί αρχείο επιχειρηματιών ενταγμένων στο σύστημα ελέγχου.

ΕΡΓΑΣΤΗΡΙΑ

Για την εξυπηρέτηση των ελέγχων του ο ΟΠΕΓΕΠ χρησιμοποιεί εργαστήρια ενταγμένα στο μητρώο εργαστηρίων που τηρεί σύμφωνα με την 36030/20.1.2000(Β' 92) ΚΥΑ.

Οι εγκεκριμένοι ΟΕ&Π ΠΒΓ διαθέτουν ή συνεργάζονται με ιδιωτικά διαπιστευμένα εργαστήρια.

ΔΙΑΔΙΚΑΣΙΕΣ ΓΙΑ ΚΑΘΟΡΙΣΜΟ ΕΡΓΑΣΤΗΡΙΩΝ

Η διαδικασία περιγράφεται στην ΚΥΑ αριθμ. 245090/06. Τα εργαστήρια που χρησιμοποιούνται είναι διαπιστευμένα ή ενταγμένα στο μητρώο εργαστηρίων που τηρεί ο ΟΠΕΓΕΠ.

Στα διαπιστευμένα εργαστήρια περιλαμβάνονται εργαστήρια της ημεδαπής ή αλλοδαπής τα οποία θα πρέπει να καλύπτουν την δυνατότητα εκτέλεσης των προβλεπόμενων αναλύσεων ώστε να διασφαλίζεται η συμμόρφωση των προϊόντων με τις απαιτήσεις του καν. (ΕΚ) αριθμ. 2092/91 και της κείμενης Κοινοτικής και Εθνική νομοθεσίας.

ΣΥΣΤΗΜΑΤΑ ΕΛΕΓΧΟΥ

ΜΕΘΟΔΟΙ ΚΑΙ ΤΕΧΝΙΚΕΣ ΕΛΕΓΧΟΥ

Όσον αφορά τους πραγματοποιούμενους ελέγχους στα πλαίσια του καν. (ΕΚ) αριθμ. 2092/91:

A) Η Δ/νση Βιολογικής Γεωργίας του ΥΑΑΤ πραγματοποιεί ελέγχους εποπτείας σε όλα τα στάδια του συστήματος ελέγχου και πιστοποίησης.

B) Ο ΟΠΕΓΕΠ στο πλαίσιο των αρμοδιοτήτων του διενεργεί τακτικούς ή και έκτακτους ελέγχους.

Τα κριτήρια επιλογής των τακτικών ελέγχων μπορεί να είναι :

- ◆ καταγγελίες για προϊόντα ή επιχειρηματίες
- ◆ υποτροπή επιχειρηματία σε παρατυπίες – παραβάσεις
- ◆ μέγεθος της μονάδας του επιχειρηματία κ.α.

Οι έκτακτοι πραγματοποιούνται :

- είτε κατόπιν καταγγελιών
- ή μετά από ενημέρωση από άλλες αρχές ελέγχου με βάση αποτελέσματα ελέγχων της αρμοδιότητάς τους

Οι έλεγχοι πραγματοποιούνται σε επιχειρήσεις παραγωγής, μεταποίησης, παρασκευής ή/και συσκευασίας βιολογικών προϊόντων.

Οι έλεγχοι πραγματοποιούνται από ομάδα τουλάχιστον δύο (2) ελεγκτών η οποία συνίσταται από έναν υπάλληλο του ΟΠΕΓΕΠ και έναν υπάλληλο της Διεύθυνσης Αγροτικής Ανάπτυξης - Γεωργίας της οικείας Νομαρχιακής Αυτοδιοίκησης.

Μετά τον έλεγχο συμπληρώνεται πρακτικό ελέγχου σε διπλούν (το ένα παραμένει στην επιχείρηση) και υποβάλλεται στην Δ/νση Πιστοποίησης του ΟΠΕΓΕΠ για περαιτέρω εξέταση. Τα έντυπα αυτά είναι συγκεκριμένα για κάθε αντικείμενο και έχουν συνταχθεί ώστε να καλύπτουν τις ανάγκες των προδιαγραφών που ορίζει η νομοθεσία για κάθε αντικείμενο.

Σε περίπτωση που υπάρχουν παρατυπίες ζητούνται από τον επιχειρηματία διορθωτικές ενέργειες σε ορισμένο χρόνο ή παραπέμπεται στις Επιτροπές Εξέτασης Παρατυπιών & Παραβάσεων του ΥΑΑΤ για περαιτέρω διερεύνηση και επιβολή τυχόν κυρώσεων.

Ο ΟΠΕΓΕΠ αξιολογεί τους φορείς ελέγχου και πραγματοποιεί επίβλεψη (επιβλέπουσα αρχή), ελέγχοντας την αντικειμενικότητα και την αποτελεσματικότητα των ιδιωτικών ΟΕ&Π ΠΒΓ στην

πραγματοποίηση των ελέγχων τους και διενεργώντας ελέγχους στα σημεία εμπορίας.

Γ) Ένας εγκεκριμένος ΟΕ&Π ΠΒΓ πραγματοποιεί:

- αρχικό έλεγχο κατά την ένταξη ενός επιχειρηματία στο σύστημα ελέγχου,
- τουλάχιστον μια φορά το χρόνο, έλεγχο σε όλους τους ενταγμένους σε αυτόν επιχειρηματίες (σε ποσοστό 100%)
- αιφνιδιαστικές επισκέψεις ελέγχου σε ποσοστό 10 % επί των ενταγμένων επιχειρηματιών, δίνοντας έμφαση σε καταγγελίες και σε ελέγχους επιχειρηματιών που παρουσίασαν κατά το προηγούμενο έτος σοβαρές παρεκκλίσεις, παρατυπίες ή και παραβάσεις της κείμενης νομοθεσίας.
- δειγματοληψίες για εργαστηριακή ανάλυση, σε ποσοστό τουλάχιστον 5% των ελεγχόμενων επιχειρηματιών, για την ανίχνευση μη επιτρεπόμενων από τον καν. (ΕΟΚ) αριθμ. 2092/91 ουσιών, επί των παραγόμενων προϊόντων φυτικής & ζωικής προέλευσης, φυτικών ιστών και οργάνων, εδάφους και ζωοτροφών.

Κυρώσεις

Σε περίπτωση μη συμμόρφωσης με την κοινοτική και εθνική νομοθεσία για τη βιολογική γεωργία ενός ενταγμένου επιχειρηματία, προβλέπεται σύστημα κυρώσεων. Κυρώσεις επιβάλλονται σε πρώτο βαθμό από τους Οργανισμούς Ελέγχου (μη χορήγηση πιστοποιητικού, υποχρεωτική ανάκληση των ενδείξεων, όρων, σημάτων και λογοτύπων περί βιολογικής παραγωγής) και σε δεύτερο βαθμό σε σοβαρές περιπτώσεις παρατυπιών ή παραβάσεων της νομοθεσίας με παραπομπή στις Επιτροπές Εξέτασης Παρατυπιών και Παραβάσεων που έχουν συσταθεί στο ΥΑΑΤ για την εξέταση των ως άνω παρατυπιών και παραβάσεων για την επιβολή διοικητικών προστίμων, αφαίρεση των ενδείξεων, όρων, σημάτων και λογοτύπων περί βιολογικής παραγωγής και απαγόρευση εμπορίας παρτίδας ή και όλης της παραγωγής προϊόντων με τις συγκεκριμένες ενδείξεις, όρους, σήματα και λογοτύπους περί βιολογικής παραγωγής ή και αποβολή επιχειρηματιών από το σύστημα.

Σε περίπτωση μη συμμόρφωσης με την κοινοτική και εθνική νομοθεσία για τη βιολογική γεωργία ενός εγκεκριμένου ΟΕ&Π, προβλέπεται σύστημα κυρώσεων. Οι κυρώσεις αυτές κλιμακώνονται κατά περίπτωση σε έγγραφες επιπλήξεις και επιβολή κατάλληλων διορθωτικών ενεργειών ή /και επιβολή διοικητικών προστίμων, ενώ σε περιπτώσεις που διαπιστωθεί ότι δεν πληρούνται πλέον οι προϋποθέσεις και όροι έγκρισης του συγκεκριμένου Οργανισμού Ελέγχου, ανακαλείται οριστικά η απόφαση έγκρισης δραστηριότητας του μετά από αιτιολογημένη εισήγηση του Διοικητικού Συμβουλίου της Επιβλέπουσας Αρχής.

ΠΡΟΤΕΡΑΙΟΤΗΤΕΣ ΕΛΕΓΧΟΥ

Η προτεραιότητα ελέγχου στον τομέα των βιολογικών προϊόντων στο πλαίσιο υλοποίησης των στρατηγικών στόχων του ΠΟΕΣΕ εξειδικεύεται ως εξής :

Διασφάλιση της αξιοπιστίας των βιολογικών προϊόντων και προστασία των συμφερόντων των καταναλωτών από μη θεμιτές πρακτικές.

ΕΠΑΛΗΘΕΥΣΗ ΤΗΣ ΕΦΑΡΜΟΓΗΣ ΤΩΝ ΣΧΕΔΙΑΖΟΜΕΝΩΝ ΡΥΘΜΙΣΕΩΝ

Η Δ/νση Βιολογικής Γεωργίας του ΥΑΑΤ ασκεί την εποπτεία του Συστήματος Ελέγχου (Εποπτεύουσα Αρχή), πραγματοποιώντας εποπτικούς ελέγχους σε όλα τα στάδια του συστήματος ελέγχου και πιστοποίησης για τη διαπίστωση της αποτελεσματικής, αντικειμενικής και αξιόπιστης λειτουργίας του.

Ο ΟΠΕΓΕΠ αξιολογεί τους φορείς ελέγχου και πραγματοποιεί επίβλεψη (Επιβλέπουσα Αρχή), ελέγχοντας την αντικειμενικότητα και την αποτελεσματικότητα των ιδιωτικών ΟΕ&Π ΠΒΓ στην πραγματοποίηση των ελέγχων τους και διενεργώντας παράλληλα ελέγχους στα σημεία εμπορίας. Ο ΟΠΕΓΕΠ συντάσει ετήσια έκθεση επίβλεψης την οποία διαβιβάζει στην Εποπτεύουσα Αρχή.

Όταν οι εγκεκριμένοι ΟΕ&Π διαπιστώσουν και καταγράψουν παρατυπίες ή παραβάσεις της εθνικής ή /και κοινοτικής νομοθεσίας κατά τη διενέργεια ελέγχων, οφείλουν να αποστείλουν άμεσα το πρακτικό ελέγχου στην επιβλέπουσα αρχή (ΚΥΑ αριθμ. 245090/31-01-2006 (ΦΕΚ Β'157)).

Στους ΟΕ&Π ΠΒΓ, εφόσον τεκμηριωθεί ευθύνη για μη τήρηση της εθνικής και κοινοτικής νομοθεσίας, επιβάλλονται κυρώσεις σύμφωνα με το άρθρο 11 της ΚΥΑ αριθμ. 245090/06.

ΡΥΘΜΙΣΕΙΣ ΣΧΕΤΙΚΑ ΜΕ ΤΗΝ ΕΦΑΡΜΟΓΗ ΤΗΣ ΟΡΙΖΟΝΤΙΑΣ ΝΟΜΟΘΕΣΙΑΣ ΣΤΟΝ ΤΟΜΕΑ

Η νομοθεσία για τη βιολογική γεωργία, εφαρμόζεται, με την επιφύλαξη άλλων κοινοτικών ή εθνικών διατάξεων, σύμφωνα με το κοινοτικό δίκαιο, που αφορούν διατάξεις περί παραγωγής, παρασκευής, εμπορίας, επισήμανσης και επιθεώρησης, συμπεριλαμβανόμενης της νομοθεσίας περί τροφίμων .

ΣΥΝΕΡΓΑΣΙΕΣ – ΣΥΝΤΟΝΙΣΜΟΣ ΜΕΤΑΞΥ ΤΩΝ ΣΥΝΑΡΜΟΔΙΩΝ ΑΡΧΩΝ

ΜΕΤΡΑ ΔΙΑΧΕΙΡΙΣΗΣ ΣΥΝΤΟΝΙΣΜΟΥ ΜΕΤΑΞΥ ΤΩΝ ΣΥΝΑΡΜΟΔΙΩΝ ΑΡΧΩΝ

Υπάρχει κάθετη και οριζόντια επικοινωνία κατά περίπτωση μεταξύ των Αρμόδιων Αρχών σε Εθνικό επίπεδο. Για τον συντονισμό των δραστηριοτήτων πραγματοποιούνται συσκέψεις και οργανώνονται ομάδες εργασίας.

ΕΚΠΑΙΔΕΥΣΗ

ΕΦΑΡΜΟΓΗ ΠΡΟΓΡΑΜΜΑΤΩΝ ΕΚΠΑΙΔΕΥΣΗΣ

1. Υλοποιείται 15ήμερη υποχρεωτική εκπαίδευση στο Ινστιτούτο Διαρκούς Εκπαίδευσης και Επιμόρφωσης του ΥΠΕΣΔΑ κατά τη διάρκεια της δοκιμαστικής περιόδου της υπηρεσίας των υπαλλήλων (2 έτη από την ημερομηνία ανάληψης καθηκόντων), σε θέματα Δημόσιας Διοίκησης και διοικητικών διαδικασιών.
2. Η Δ/ση Βιολογικής Γεωργίας σε συνεργασία με το Εθνικό Κέντρο Δημόσιας Διοίκησης οργανώνει εκπαιδευτικά σεμινάρια σχετικά με το καθεστώς του Κανονισμού 2092/91, τα οποία παρακολουθούν Γεωπόνοι του ΥΑΑΤ, των Νομαρχιακών Αυτοδιοικήσεων και υπάλληλοι του ΟΠΕΓΕΠ.
Υπάλληλοι του ΥΑΑΤ συμμετέχουν ως εκπαιδευτές σε ημερίδες για την εκπαίδευση των ελεγκτών των Εγκεκριμένων ΟΕ&Π ΠΒΓ.
3. Ο ΟΠΕΓΕΠ πραγματοποιεί εκπαιδευτικά προγράμματα για την ενημέρωση των ελεγκτών του μέσω :
Εσωτερικών εκπαιδεύσεων με εισηγητές στελέχη του οργανισμού.
Πρόσκλησης εξωτερικών εμπειρογνομόνων, στελεχών του ΥΑΑΤ, στελεχών άλλων οργανισμών (π.χ. ΕΦΕΤ, Γενικό Χημείο Κράτους κλπ.) για την ανάπτυξη ειδικών θεμάτων.
Παρακολούθησης εξωτερικών σεμιναρίων σε ειδικά θέματα.
Συμμετοχής των ελεγκτών σε ημερίδες, συνέδρια, κλπ.
4. Οι εγκεκριμένοι ΟΕ&Π ΠΒΓ πραγματοποιούν εκπαιδευτικά προγράμματα για τους ελεγκτές που απασχολούν.

ΚΑΤΑΓΡΑΦΗ ΚΑΙ ΑΞΙΟΛΟΓΗΣΗ

Η αξιολόγηση των εκπαιδευτικών σεμιναρίων που οργανώνει η Δ/ση Βιολογικής Γεωργίας σε συνεργασία με το Εθνικό Κέντρο Δημόσιας Διοίκησης πραγματοποιείται από το Εθνικό Κέντρο Δημόσιας Διοίκησης.

Η συμμετοχή των ελεγκτών στα εκπαιδευτικά προγράμματα του ΟΠΕΓΕΠ καταγράφεται σε ειδικά δελτία και η αξιολόγηση γίνεται από την αρμόδια Δ/ση .

Η αξιολόγηση του προγράμματος εκπαίδευσης των εγκεκριμένων ΟΕ&Π ΠΒΓ γίνεται από το ΕΣΥΔ στα πλαίσια της επιτήρησης του προτύπου EN 45011 και από τον ΟΠΕΓΕΠ για την τήρηση του καν. (ΕΟΚ) αριθμ. 2092/91.

**ΠΡΟΪΟΝΤΑ ΠΡΟΣΤΑΤΕΥΟΜΕΝΗΣ ΟΝΟΜΑΣΙΑΣ ΠΡΟΕΛΕΥΣΗΣ
(ΠΟΠ) – ΠΡΟΣΤΑΤΕΥΟΜΕΝΗΣ ΓΕΩΓΡΑΦΙΚΗΣ ΕΝΔΕΙΞΗΣ (ΠΓΕ)**

ΟΡΓΑΝΩΤΙΚΗ ΔΟΜΗ

ΑΡΜΟΔΙΕΣ ΑΡΧΕΣ – ΔΙΑΡΘΡΩΣΗ - ΑΡΜΟΔΙΟΤΗΤΕΣ

ΚΕΝΤΡΙΚΕΣ ΑΡΜΟΔΙΕΣ ΑΡΧΕΣ

Για την εφαρμογή των Καν. 852/04, 853/04, 854/04 και 882/04 και της Εθνικής Νομοθεσίας, Κεντρικές Αρμόδιες Αρχές σε ότι αφορά τον επίσημο έλεγχο των προϊόντων ΠΟΠ και ΠΓΕ και στα πλαίσια του επίσημου ελέγχου των τροφίμων γενικότερα, είναι το ΥΑΑΤ και ο ΕΦΕΤ και τα συστήματα ελέγχου αναλυτικά αναφέρονται στα σχετικά κεφάλαια του παρόντος.

Για την εφαρμογή του Καν. (ΕΚ) 510/2006 και των αριθμ. 256202/2003 και 261611/7-3-07 ΚΥΑ όπως τροποποιήθηκαν και ισχύουν, Αρμόδια Αρχή για την παρακολούθηση της εφαρμογής του ειδικού καθεστώτος που ισχύει στον τομέα των Προστατευόμενων Ονομασιών Προέλευσης (ΠΟΠ) και Προστατευόμενων Γεωγραφικών Ενδείξεων (ΠΓΕ), είναι η Διεύθυνση Βιολογικής Γεωργίας του ΥΑΑΤ και ειδικότερα το Τμήμα ΠΟΠ/ΠΓΕ αυτής, σύμφωνα με την αριθμ. 256202/2003 ΚΥΑ.

Τα προϊόντα αυτά υπάγονται σε ειδικό σύστημα ελέγχου, όπως περιγράφεται στον κανονισμό 510/2006 του Συμβουλίου και την αριθμ. 261611/7-3-07 ΚΥΑ (ΦΕΚ Β'/406/22-3-07), το οποίο αποσκοπεί στην τήρηση των προδιαγραφών παραγωγής ΠΟΠ και ΠΓΕ και στη διασφάλιση της ορθής χρήσης των προστατευόμενων ονομασιών, των εθνικών και Κοινοτικών σημάτων και ενδείξεων.

ΑΡΜΟΔΙΕΣ ΑΡΧΕΣ

Αρμόδια αρχή ελέγχου για την εξακρίβωση της συμμόρφωσης προς τις προδιαγραφές των προϊόντων ΠΟΠ και ΠΓΕ είναι ο ΟΠΕΓΕΠ, ο οποίος έχει τις παρακάτω αρμοδιότητες σύμφωνα με την ΚΥΑ 282303/12-01-04 όπως έχει τροποποιηθεί και ισχύει:

- ♦ ελέγχει και διασφαλίζει ότι τα γεωργικά προϊόντα και τα τρόφιμα που τίθενται στην αγορά και φέρουν τις καταχωρημένες ονομασίες ΠΟΠ και ΠΓΕ, συμμορφώνονται προς τις απαιτήσεις της κείμενης κοινοτικής και εθνικής νομοθεσίας,
- ♦ πιστοποιεί τα εν λόγω προϊόντα και χορηγεί την άδεια χρήσης των ενδείξεων, του κοινοτικού συμβόλου και της σήμανσης πιστοποίησης του ΟΠΕΓΕΠ.
- ♦ ελέγχει στα σημεία χονδρικής και λιανικής πώλησης ή και διάθεσης, την ορθή χρήση των ενδείξεων «ΠΟΠ» και «ΠΓΕ», του κοινοτικού συμβόλου καθώς και της σήμανσης πιστοποίησης.
- ♦ ενημερώνει το ΥΑΑΤ για τα αποτελέσματα των ελέγχων του καθώς και τα μέτρα που έλαβε κατά τη διενέργεια αυτών.

Το έργο του ΟΠΕΓΕΠ ως αρμόδια αρχή διενέργειας επισήμων ελέγχων επικουρείται από τις Διευθύνσεις Αγροτικής Ανάπτυξης – Γεωργίας των ΝΑ.

ΠΡΟΣΩΠΙΚΟ

Όπως περιγράφεται στο κεφάλαιο Κεντρικές Αρμόδιες Αρχές / Διεύθυνση Βιολογικής Γεωργίας / ΟΠΕΓΕΠ.

ΥΠΟΣΤΗΡΙΚΤΙΚΕΣ ΔΟΜΕΣ ΓΙΑ ΤΗ ΔΙΕΞΑΓΩΓΗ ΤΟΥ ΕΠΙΣΗΜΟΥ ΕΛΕΓΧΟΥ

Όπως περιγράφεται στο κεφάλαιο «Προϊόντα Βιολογικής Γεωργίας».

ΕΡΓΑΣΤΗΡΙΑ

Διαπιστευμένα εργαστήρια τα οποία καλύπτουν τη δυνατότητα εκτέλεσης των προβλεπόμενων αναλύσεων.

Για την εξυπηρέτηση των ελέγχων του ο ΟΠΕΓΕΠ χρησιμοποιεί εργαστήρια διαπιστευμένα ή ενταγμένα στο μητρώο εργαστηρίων που τηρεί σύμφωνα με την Υπουργική απόφαση 36030/20.1.2000(Β' 92) όπως τροποποιείται και ισχύει.

ΣΥΣΤΗΜΑΤΑ ΕΛΕΓΧΟΥ

ΜΕΘΟΔΟΙ ΚΑΙ ΤΕΧΝΙΚΕΣ ΕΛΕΓΧΟΥ

Ο ΟΠΕΓΕΠ στο πλαίσιο των αρμοδιοτήτων του διενεργεί τακτικούς ή και έκτακτους ελέγχους,

Οι τακτικοί έλεγχοι διενεργούνται με βάση τα αποτελέσματα των ελέγχων των προηγούμενων ετών, την περίπτωση υποτροπής της επιχείρησης, το μέγεθος και το τζίρο της επιχείρησης, την περίπτωση παραγωγής και υπολοίπων προϊόντων πέραν των ΠΟΠ και ΠΓΕ κτλ.

Οι έκτακτοι έλεγχοι διενεργούνται :

- είτε κατόπιν καταγγελιών,
- ή με βάση τα αποτελέσματα επισήμων ελέγχων άλλων αρχών ελέγχου στα πλαίσια των αρμοδιοτήτων τους.

Οι έλεγχοι πραγματοποιούνται από ομάδα τουλάχιστον δύο (2) ελεγκτών η οποία συνίσταται από έναν υπάλληλο του ΟΠΕΓΕΠ και έναν υπάλληλο της Διεύθυνσης Αγροτικής Ανάπτυξης - Γεωργίας της οικείας Νομαρχιακής Αυτοδιοίκησης, σε επιχειρήσεις παραγωγής, μεταποίησης, παρασκευής ή/και συσκευασίας προϊόντων ΠΟΠ/ΠΓΕ.

Μετά τον έλεγχο συμπληρώνεται πρακτικό ελέγχου σε διπλούν (το ένα παραμένει στην επιχείρηση) και υποβάλλεται στην Δ/νση Πιστοποίησης του ΟΠΕΓΕΠ για περαιτέρω εξέταση. Τα έντυπα αυτά είναι συγκεκριμένα για κάθε αντικείμενο και έχουν συνταχθεί ώστε να καλύπτουν τις ανάγκες των προδιαγραφών που ορίζει η νομοθεσία για κάθε αντικείμενο.

Σε περίπτωση που υπάρχουν παρατυπίες ζητούνται από τον επιχειρηματία διορθωτικές ενέργειες σε ορισμένο χρόνο ή παραπέμπεται στις Επιτροπές Εξέτασης Παρατυπιών & Παραβάσεων του ΥΑΑΤ για περαιτέρω διερεύνηση και επιβολή τυχόν κυρώσεων.

Οι έλεγχοι διενεργούνται με σεβασμό προς τα δικαιώματα των ελεγχόμενων αφού τα κλιμάκια ελέγχου τους ενημερώνουν για τους σκοπούς του ελέγχου.

ΠΡΟΤΕΡΑΙΟΤΗΤΕΣ ΕΛΕΓΧΟΥ

Οι προτεραιότητες ελέγχου στον τομέα των των προϊόντων ΠΟΠ και ΠΓΕ στο πλαίσιο υλοποίησης των στρατηγικών στόχων του ΠΟΕΣΕ εξειδικεύονται ως εξής :

- ♦ Προστασία των καταχωρισμένων ονομασιών από οιαδήποτε αντιποίηση, απομίμηση, υπαινιγμό ή οιαδήποτε ψευδή ή παραπλανητική ένδειξη.
- ♦ Έλεγχος των τυριών ΠΟΠ και ΠΓΕ, σχετικά με την τήρηση των προδιαγραφών παρασκευής τους.

Οι ανωτέρω προτεραιότητες ελέγχου στόχο έχουν την προστασία των συμφερόντων των παραγωγών προϊόντων ΠΟΠ και ΠΓΕ και των καταναλωτών.

Οι αρμόδιες αρχές πραγματοποιούν επισήμους ελέγχους στα τυριά ΠΟΠ και ΠΓΕ με σκοπό τη διασφάλιση της σύνθεσης, της επισήμανσης και της αυθεντικότητάς τους κατά την παραγωγή, μεταποίηση και διάθεσή τους.

ΡΥΘΜΙΣΕΙΣ ΣΧΕΤΙΚΑ ΜΕ ΤΗΝ ΕΦΑΡΜΟΓΗ ΤΗΣ ΟΡΙΖΟΝΤΙΑΣ ΝΟΜΟΘΕΣΙΑΣ ΣΤΟΝ ΤΟΜΕΑ

Η νομοθεσία για τα προϊόντα ΠΟΠ και ΠΓΕ εφαρμόζεται, με την επιφύλαξη της κοινοτικής και εθνικής νομοθεσίας περί τροφίμων.

ΣΥΝΕΡΓΑΣΙΕΣ – ΣΥΝΤΟΝΙΣΜΟΣ ΜΕΤΑΞΥ ΤΩΝ ΣΥΝΑΡΜΟΔΙΩΝ ΑΡΧΩΝ

ΜΕΤΡΑ ΔΙΑΧΕΙΡΙΣΗΣ ΣΥΝΤΟΝΙΣΜΟΥ ΜΕΤΑΞΥ ΤΩΝ ΣΥΝΑΡΜΟΔΙΩΝ ΑΡΧΩΝ

Υπάρχει κάθετη και οριζόντια επικοινωνία μεταξύ των υπηρεσιών, τόσο σε εθνικό όσο και σε περιφερειακό και νομαρχιακό επίπεδο. Για το συντονισμό των δραστηριοτήτων γίνεται ανταλλαγή πληροφοριών και δεδομένων με όλα τα σχετικά μέσα. Επιπλέον, η Δ/νση Βιολογικής Γεωργίας εκδίδει γραπτές οδηγίες και εγκυκλίους αναφορικά με τις νέες εξελίξεις της Κοινοτικής νομοθεσίας, τις διαδικασίες ελέγχου, τη συλλογή στοιχείων, τυχόν καταγγελίες κ.τ.λ.

ΕΚΠΑΙΔΕΥΣΗ

ΕΦΑΡΜΟΓΗ ΠΡΟΓΡΑΜΜΑΤΩΝ ΕΚΠΑΙΔΕΥΣΗΣ ΚΑΤΑΓΡΑΦΗ ΚΑΙ ΑΞΙΟΛΟΓΗΣΗ

Υλοποιείται 15ήμερη υποχρεωτική εκπαίδευση στο Ινστιτούτο Διαρκούς Εκπαίδευσης και Επιμόρφωσης του ΥΠΕΣΔΑ κατά τη διάρκεια της δοκιμαστικής περιόδου της υπηρεσίας των υπαλλήλων (2 έτη από την ημερομηνία ανάληψης καθηκόντων), σε θέματα Δημόσιας Διοίκησης και διοικητικών διαδικασιών.

Τα προγράμματα εκπαίδευσης περιγράφονται στο αντίστοιχο κεφάλαιο περί <βιολογικών προϊόντων>.

ΚΑΝΟΝΕΣ ΕΜΠΟΡΙΑΣ ΤΡΟΦΙΜΩΝ ΖΩΙΚΗΣ ΠΡΟΕΛΕΥΣΗΣ

ΟΡΓΑΝΩΤΙΚΗ ΔΟΜΗ

ΑΡΜΟΔΙΕΣ ΑΡΧΕΣ – ΔΙΑΡΘΡΩΣΗ – ΑΡΜΟΔΙΟΤΗΤΕΣ

ΚΕΝΤΡΙΚΗ ΑΡΜΟΔΙΑ ΑΡΧΗ

Κεντρική Αρμόδια Αρχή για τους σκοπούς εφαρμογής της νομοθεσίας που αφορά την επισήμανση βοείου κρέατος και προϊόντων με βάση το βόειο κρέας καν (ΕΚ) 1760/2000, τους κανόνες εμπορίας για το κρέας πουλερικών (καν. (ΕΟΚ) 1906/1990) και ορισμένες προδιαγραφές εμπορίας για τα αυγά (καν (ΕΚ) 1907/1990 του Συμβουλίου), είναι το ΥΑΑΤ δια της Γενικής Δ/σης Ζωικής Παραγωγής.

ΑΡΜΟΔΙΕΣ ΑΡΧΕΣ

- ◆ Οι Διευθύνσεις Κτηνιατρικής των ΝΑ έχουν αρμοδιότητα για τον έλεγχο της τοποθέτησης ετικέτας στα σφάγια βοοειδών στις σφαγιοτεχνικές εγκαταστάσεις της χώρας στα πλαίσια του υποχρεωτικού συστήματος επισήμανσης βοείου κρέατος.
- ◆ Οι Διευθύνσεις Εμπορίου των ΝΑ έχουν αρμοδιότητα για τους ελέγχους σε όλα τα στάδια εμπορίας βοείου κρέατος και προϊόντων με βάση το βόειο κρέας, στα πλαίσια του υποχρεωτικού και προαιρετικού συστήματος επισήμανσης βοείου κρέατος. Το έργο τους μπορούν να συνδράμουν οι Δ/νσεις Αγροτικής Ανάπτυξης – Γεωργίας των ΝΑ & η ΓΔΖΠ συμμετέχοντας στις Επιτροπές ελέγχων.
- ◆ Ο Οργανισμός Πιστοποίησης και Επίβλεψης Γεωργικών Προϊόντων (ΟΠΕΓΕΠ) έχει αρμοδιότητα για τους ελέγχους στις εκμεταλλεύσεις/επιχειρήσεις σχετικά με το προαιρετικό σύστημα επισήμανσης βοείου κρέατος και τους κανόνες εμπορίας για το κρέας πουλερικών και τα αυγά.

ΠΡΟΣΩΠΙΚΟ

Όπως αναφέρεται στην γενική παρουσίαση της ΓΔΖΠ και του ΟΠΕΓΕΠ.

ΥΠΟΣΤΗΡΙΚΤΙΚΕΣ ΔΟΜΕΣ ΓΙΑ ΤΗ ΔΙΕΞΑΓΩΓΗ ΤΟΥ ΕΠΙΣΗΜΟΥ ΕΛΕΓΧΟΥ

Ο ΟΠΕΓΕΠ διαθέτει αυτοκίνητα για την εξυπηρέτηση των αναγκών μεταφοράς των ελεγκτών του στα σημεία ελέγχου καθώς και εξοπλισμό δειγματοληψίας.

ΕΡΓΑΣΤΗΡΙΑ

Εργαστήρια Ελέγχου Κυκλοφορίας Ζωοτροφών του ΥΑΑΤ (όπως περιγράφονται στο αντίστοιχο κεφάλαιο του τομέα Ζωοτροφές).

ΣΥΣΤΗΜΑΤΑ ΕΛΕΓΧΟΥ

ΜΕΘΟΔΟΙ ΚΑΙ ΤΕΧΝΙΚΕΣ ΕΛΕΓΧΟΥ

Νομοθετικό πλαίσιο

ΤΡΟΦΙΜΟ	ΝΟΜΟΘΕΤΙΚΟ ΠΛΑΙΣΙΟ - ΑΠΟΦΑΣΕΙΣ
Βόειο κρέας «Εφαρμογή επισήμανσης βοείου κρέατος & προϊόντων με βάση το βόειο κρέας σε όλα τα στάδια εμπορίας»	412013/14-02-00 ΚΥΑ (1594/Β'/29-12-00) 2232149/14-02-02 ΥΑ (215/Β'/22-02-02) 261136/17-06-04 ΥΑ (961/Β'/28-06-04) 261145/22-06-04 ΥΑ Αγορανομική Διάταξη αριθμ. 2-795/2004 (579/Β'/16-04-04)
Αυγά – Κρέας πουλερικών «Έλεγχος κανόνων εμπορίας για το κρέας πουλερικών & ορισμένων προδιαγραφών εμπορίας για τα αυγά»	313875/13-12-04 ΚΥΑ (1844/Β'/13-12-04)

1. Εφαρμογή επισήμανσης βοείου κρέατος & προϊόντων με βάση το βόειο κρέας σε όλα τα στάδια εμπορίας

α. Υποχρεωτικό σύστημα επισήμανσης βοείου κρέατος

Οι Διευθύνσεις Κτηνιατρικής των ΝΑ δια των επίσημων κτηνιάτρων των σφαγείων, ελέγχουν την τοποθέτηση ετικέτας στα σφάγια και αναφέρουν τυχόν παρατυπίες ή άρνηση τοποθέτησης ετικέτας στις Διευθύνσεις Εμπορίου των ΝΑ.

Οι Διευθύνσεις Εμπορίου των ΝΑ διεξάγουν ελέγχους σε όλα τα στάδια εμπορίας. Οι επίσημοι έλεγχοι είναι τακτικοί και έκτακτοι. Οι τακτικοί γίνονται μία τουλάχιστον φορά το χρόνο σε κάθε σφαγείο ή φορέα εμπορίας και οι έκτακτοι κάθε φορά που αυτό κρίνεται σκόπιμο.

Οι Διευθύνσεις Εμπορίου των ΝΑ μετά τη διεξαγωγή των ελέγχων, συντάσσουν πρακτικό ελέγχου, το οποίο συνοψογράφεται από τον ενδιαφερόμενο και αποστέλλεται στη Δ/νση Αγροτικής

Ανάπτυξης – Γεωργίας ΝΑ. Η τελευταία συντάσσει στο τέλος του χρόνου έκθεση και την αποστέλλει στη ΓΔΖΠ.

Στις περιπτώσεις που επιχειρηματίες ή οργανώσεις (όπως αυτές ορίζονται στο άρθρο 12 του Καν. 1760/2000) διακινούν ή διαθέτουν βόειο κρέας χωρίς να έχει τηρηθεί το υποχρεωτικό σύστημα επισήμανσης, κατά την πρώτη παράβαση επιβάλλεται απομάκρυνση του κρέατος έως ότου επισημανθεί ή μεταποιηθεί σύμφωνα με τους Καν. 1760/2000 και 1825/2000 και την αριθμ. 412013/29-12-2000 ΚΥΑ.

Σε περίπτωση υποτροπής επιβάλλονται διοικητικές κυρώσεις.

β. Προαιρετικό σύστημα επισήμανσης βοείου κρέατος

Ο ΟΠΕΓΕΠ διενεργεί τακτικούς και έκτακτους ελέγχους στις εκμεταλλεύσεις / επιχειρήσεις που έχουν ενταχθεί στο σύστημα.

Μετά τον έλεγχο συμπληρώνεται πρακτικό ελέγχου σε διπλούν (το ένα παραμένει στην επιχείρηση) και υποβάλλεται στην Δ/νση Πιστοποίησης του ΟΠΕΓΕΠ για περαιτέρω εξέταση. Τα έντυπα αυτά είναι συγκεκριμένα για κάθε αντικείμενο και έχουν συνταχθεί ώστε να καλύπτουν τις ανάγκες των προδιαγραφών που ορίζει η νομοθεσία για κάθε αντικείμενο.

Σε περίπτωση που υπάρχουν παρατυπίες ζητούνται από τον επιχειρηματία διορθωτικές ενέργειες με χρονοδιάγραμμα εφαρμογής. Σε περίπτωση μη υλοποίησης των διορθωτικών ενεργειών η υπόθεση παραπέμπεται στις Επιτροπές Εξέτασης Παρατυπιών & Παραβάσεων του ΥΑΑΤ.

2. Έλεγχος κανόνων εμπορίας για το κρέας πουλερικών & ορισμένων προδιαγραφών εμπορίας για τα αυγά

Η ΓΔΖΠ ως ΚΑΑ ασκεί την εποπτεία του συστήματος ελέγχου στο σύνολό του και προβαίνει σε κοινοποίηση στην Ευρωπαϊκή Επιτροπή και στα άλλα Κράτη Μέλη των στοιχείων που προβλέπονται από τους Καν. (ΕΟΚ) 1906/1990, 1907/1990, Καν.(ΕΚ) 2295/2003 και 1538/1991.

Ο ΟΠΕΓΕΠ ως Αρμόδια Αρχή εισηγείται στην αρμόδια Δ/νση της ΓΔΖΠ την έκδοση σχετικής αδείας εισαγωγής από Τρίτες χώρες και διάθεσης στην αγορά κρέατος πουλερικών με ενδείξεις του άρθρου 10 της αριθμ. 313875/7-12-04 ΚΥΑ.

Ο ΟΠΕΓΕΠ διενεργεί τακτικούς και έκτακτους ελέγχους στις εκμεταλλεύσεις / επιχειρήσεις που έχουν ενταχθεί στο σύστημα ελέγχου ή και πιστοποίησης και σε κάθε χώρο χονδρικής ή λιανικής

πώλησης προϊόντων ειδικών πτηνοτροφικών εκτροφών και ειδικότερα όσον αφορά :

- α) το κρέας πουλερικών που φέρει ενδείξεις του παραρτήματος ΙΙΙ του ΚΑΝ.(ΕΟΚ)1538/91, πραγματοποιεί τακτικές επιθεωρήσεις στους χώρους εκτροφής πουλερικών, τα σφαγεία, τεμαχιστήρια, συσκευαστήρια, μεταποιητικές μονάδες, εκκολαπτήρια και μονάδες παραγωγής ζωοτροφών, και έκτακτες οποτεδήποτε κριθεί απαραίτητο.
- β) τα αυγά ορνίθων που φέρουν ενδείξεις σχετικές με την ημερομηνία ωοτοκίας, ή και την διατροφή των ωοτόκων ορνίθων που αναφέρονται στο παράρτημα Ι σημείο 4 και παράρτημα ΙV του ΚΑΝ(ΕΚ) 2295/03, πραγματοποιεί τακτικές επιθεωρήσεις σύμφωνα με τις παραγράφους 1 και 2 του άρθρου 24 του ΚΑΝ(ΕΚ) 2295/03 και έκτακτες οποτεδήποτε κριθεί απαραίτητο.
- γ) τα αυγά ορνίθων που φέρουν ενδείξεις του άρθρου 15 του ΚΑΝ (ΕΕ) 2295/03 της Επιτροπής, πραγματοποιούνται τακτικές επιθεωρήσεις τουλάχιστον μια φορά το χρόνο και έκτακτες οποτεδήποτε κριθεί απαραίτητο.

Μετά τον έλεγχο συμπληρώνεται πρακτικό ελέγχου εις διπλούν (το ένα παραμένει στην επιχείρηση) και υποβάλλεται στην Δ/νση Πιστοποίησης του ΟΠΕΓΕΠ για περαιτέρω εξέταση. Τα έντυπα αυτά είναι συγκεκριμένα για κάθε αντικείμενο και έχουν συνταχθεί ώστε να καλύπτουν τις ανάγκες των προδιαγραφών που ορίζει η νομοθεσία για κάθε αντικείμενο.

Σε περίπτωση που υπάρχουν παρατυπίες ζητούνται από τον επιχειρηματία διορθωτικές ενέργειες με χρονοδιάγραμμα εφαρμογής. Σε περίπτωση μη υλοποίησης των διορθωτικών ενεργειών η υπόθεση παραπέμπεται στις Επιτροπές Εξέτασης Παρατυπιών & Παραβάσεων του ΥΑΑΤ.

ΠΡΟΤΕΡΑΙΟΤΗΤΕΣ ΕΛΕΓΧΟΥ

Οι προτεραιότητες ελέγχου στον τομέα των κανόνων εμπορίας στο πλαίσιο υλοποίησης των στρατηγικών στόχων του ΠΟΕΣΕ εξειδικεύονται ως εξής :

Βελτίωση της εφαρμογής των συστημάτων ιχνηλασιμότητας στα στάδια παραγωγής και εμπορίας ζωικών προϊόντων με στόχο την προστασία των συμφερόντων του καταναλωτή.

ΕΠΑΛΗΘΕΥΣΗ ΤΗΣ ΕΦΑΡΜΟΓΗΣ ΤΩΝ ΣΧΕΔΙΑΖΟΜΕΝΩΝ ΡΥΘΜΙΣΕΩΝ

Σύνταξη έκθεσης εφαρμογής της επισήμανσης βοείου κρέατος & προϊόντων με βάση το βόειο κρέας από τις Δ/νσεις Αγροτικής Ανάπτυξης - Γεωργίας, στο τέλος του χρόνου και αποστολή της στη ΓΔΖΠ.

ΣΥΝΕΡΓΑΣΙΕΣ – ΣΥΝΤΟΝΙΣΜΟΣ ΜΕΤΑΞΥ ΤΩΝ ΣΥΝΑΡΜΟΔΙΩΝ ΑΡΧΩΝ

ΜΕΤΡΑ ΔΙΑΧΕΙΡΙΣΗΣ ΣΥΝΤΟΝΙΣΜΟΥ ΜΕΤΑΞΥ ΤΩΝ ΣΥΝΑΡΜΟΔΙΩΝ ΑΡΧΩΝ

Η Κεντρική Αρμόδια αρχή διαβιβάζει στις αρμόδιες αρχές τις σχετικές κοινοτικές και εθνικές διατάξεις .

Διοργάνωση συναντήσεων μεταξύ της Κεντρικής Αρμόδιας αρχής και των Αρμόδιων Αρχών και ανταλλαγή απόψεων σε τεχνικά θέματα και θέματα εφαρμογής του νομοθετικού πλαισίου.

ΕΚΠΑΙΔΕΥΣΗ

ΕΦΑΡΜΟΓΗ ΠΡΟΓΡΑΜΜΑΤΩΝ ΕΚΠΑΙΔΕΥΣΗΣ

Υλοποιείται 15ήμερη υποχρεωτική εκπαίδευση στο Ινστιτούτο Διαρκούς Εκπαίδευσης και Επιμόρφωσης κατά τη διάρκεια της δοκιμαστικής περιόδου της υπηρεσίας των υπαλλήλων (2 έτη από την ημερομηνία ανάληψης καθηκόντων), σε θέματα Δημόσιας Διοίκησης και διοικητικών διαδικασιών.

Εφαρμόζονται προγράμματα εκπαίδευσης των υπαλλήλων των ΝΑ σχετικά με την εφαρμογή του συστήματος επισήμανσης και ιχνηλασιμότητας βοείου κρέατος και προϊόντων με βάση το βόειο κρέας από την ΚΑΑ σε συνδυασμό με την εκπαίδευση για την ταξινόμηση σφάγιων ενήλικων βοοειδών.

Ο ΟΠΕΓΕΠ πραγματοποιεί εκπαιδευτικά προγράμματα για την ενημέρωση των ελεγκτών του μέσω :
Εσωτερικών εκπαιδεύσεων με εισηγητές στελέχη του οργανισμού.
Πρόσκλησης εξωτερικών εμπειρογνομόνων, στελεχών του ΥΑΑΤ, στελεχών άλλων οργανισμών (π.χ. ΕΦΕΤ, Γ.Χ.Κ. κλπ.) για την ανάπτυξη ειδικών θεμάτων.

Παρακολούθησης εξωτερικών σεμιναρίων σε ειδικά θέματα.
Συμμετοχής των ελεγκτών σε ημερίδες, συνέδρια, κλπ.

ΚΑΤΑΓΡΑΦΗ ΚΑΙ ΑΞΙΟΛΟΓΗΣΗ

Η συμμετοχή των ελεγκτών στα εκπαιδευτικά προγράμματα καταγράφεται σε ειδικά δελτία και αξιολογείται από την αρμόδια Δ/νση.

ΖΩΙΚΑ ΥΠΟΠΡΟΪΟΝΤΑ

ΟΡΓΑΝΩΤΙΚΗ ΔΟΜΗ

ΑΡΜΟΔΙΕΣ ΑΡΧΕΣ – ΔΙΑΡΘΡΩΣΗ – ΑΡΜΟΔΙΟΤΗΤΕΣ

ΚΕΝΤΡΙΚΗ ΑΡΜΟΔΙΑ ΑΡΧΗ

Σύμφωνα με το νομοθετικό πλαίσιο για τα Ζωικά Υποπροϊόντα (Π.Δ. 211/2006 Α' 211) ΚΑΑ υπεύθυνη για το συντονισμό, τον έλεγχο της εφαρμογής και την ενημέρωση των κοινοτικών οργάνων και των κρατών μελών σχετικά με την εφαρμογή της Κοινοτικής νομοθεσίας, είναι το ΥΑΑΤ δια της ΔΚΔΥ - Γραφείο Διαχείρισης Ζωικών Αποβλήτων της ΓΔΚ.

ΑΡΜΟΔΙΕΣ ΑΡΧΕΣ

Οι Διευθύνσεις Κτηνιατρικής των ΝΑ είναι αρμόδιες για την εφαρμογή της Κοινοτικής και Εθνικής νομοθεσίας, ιδίως δε για τον έλεγχο των παραγωγών και των μεταφορέων ζωικών υποπροϊόντων, των μονάδων διαχείρισης ζωικών υποπροϊόντων, για τη διαχείριση των ζωικών υποπροϊόντων και των μεταποιημένων προϊόντων, που προέρχονται από αυτά, καθώς και για τη λήψη κάθε αναγκαίου για την τήρηση των σχετικών κτηνιατρικών υγειονομικών απαιτήσεων μέτρου.

Οι ΣΥΚΕ είναι αρμόδιοι για τις εισαγωγές ζωικών υποπροϊόντων .

ΔΙΑΓΡΑΜΜΑ ΡΟΗΣ ΑΡΜΟΔΙΩΝ & ΣΥΝΑΡΜΟΔΙΩΝ ΑΡΧΩΝ ΓΙΑ ΤΑ ΖΩΙΚΑ ΥΠΟΠΡΟΪΟΝΤΑ

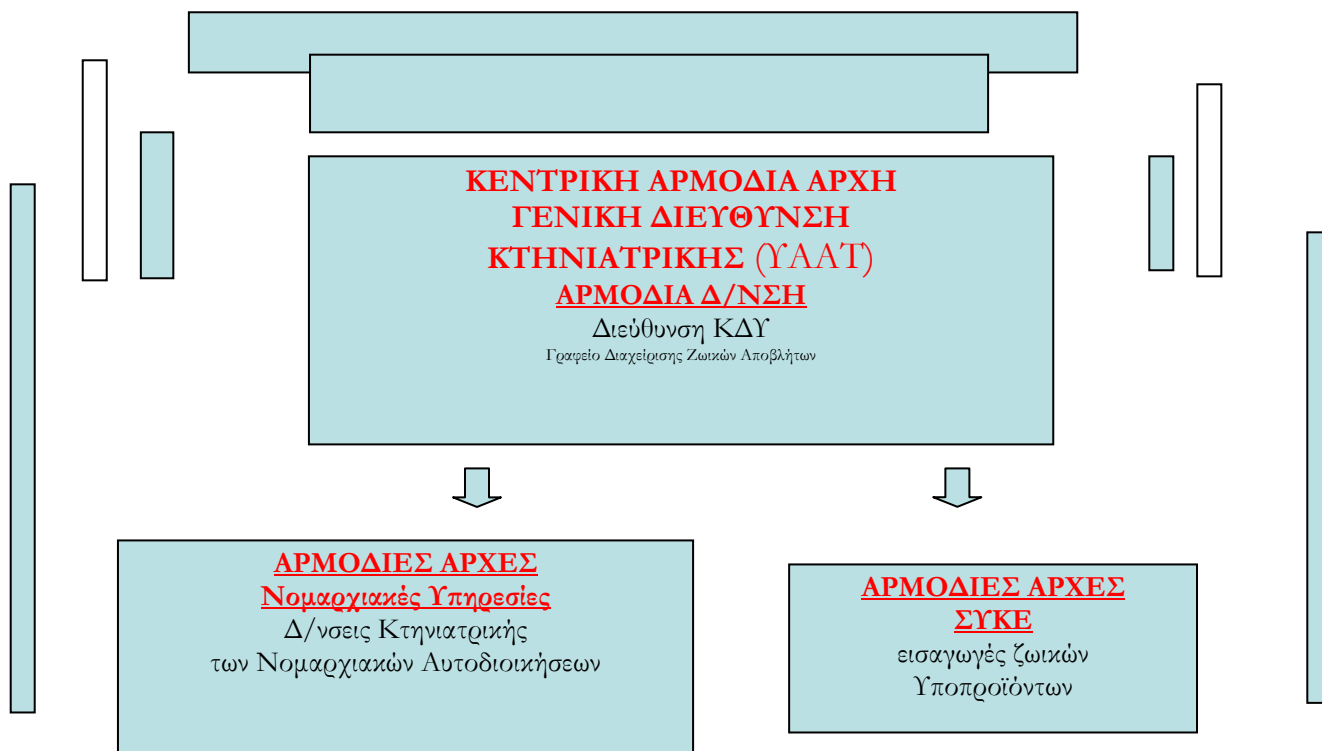

ΠΡΟΣΩΠΙΚΟ

Το προσωπικό της Διεύθυνσης ΚΔΥ και ΣΥΚΕ αναφέρεται στο κεφάλαιο Αρμόδιες Αρχές.

ΣΥΣΤΗΜΑΤΑ ΕΛΕΓΧΟΥ

ΜΕΘΟΔΟΙ ΚΑΙ ΤΕΧΝΙΚΕΣ ΕΛΕΓΧΟΥ

Ο επίσημος έλεγχος διενεργείται σε όλες οι μονάδες διαχείρισης κατ' ελάχιστον δύο φορές ετησίως.

Υπάρχει συσχετισμός μεταξύ της συχνότητας των ελέγχων και της επικινδυνότητας των ζωικών υποπροϊόντων. Π.χ η διαχείριση των υλικών ειδικού κινδύνου ελέγχεται κάθε φορά που παράγονται στο σφαγείο. Η συχνότητα των ελέγχων επίσης εξαρτάται από τον αριθμό των συστάσεων που έχουν γίνει στους ελεγχόμενους καθώς επίσης και από τον αριθμό των υποτροπών που αυτοί έχουν υποπέσει.

Για κάθε μονάδα διαχείρισης έχουν εκδοθεί έντυπα ελέγχου ώστε να υπάρχει ομοιομορφία των ελέγχων και διευκόλυνση των ελεγκτών για την διενέργεια του ελέγχου. Τα έντυπα ελέγχου συμπληρώνονται μετά την διενέργεια των ελέγχων.

Σε περίπτωση διαπίστωσης μη συμμορφώσεων επιβάλλονται διοικητικές και ποινικές κυρώσεις σύμφωνα με το ΠΔ 211/2006.

ΠΡΟΤΕΡΑΙΟΤΗΤΕΣ ΕΛΕΓΧΟΥ ΚΑΤΑΝΟΜΗ ΠΟΡΩΝ ΣΥΣΧΕΤΙΣΜΟΣ ΜΕ ΚΑΤΗΓΟΡΙΟΠΟΙΗΣΗ ΕΠΙΚΙΝΔΥΝΟΤΗΤΑΣ

Οι προτεραιότητες ελέγχου στον τομέα των ζωικών υποπροϊόντων στο πλαίσιο υλοποίησης των στρατηγικών στόχων του ΠΟΕΣΕ εξειδικεύονται ως εξής :

- ♦ Βελτίωση στη διαχείριση της διάθεσης των ζωικών υποπροϊόντων ώστε να προστατεύεται αποτελεσματικότερα η Δημόσια Υγεία, η Υγεία των Ζώων και το Περιβάλλον,
- ♦ Ενίσχυση για δημιουργία μέσω των κοινοτικών πλαισίων στήριξης κατά προτεραιότητα μονάδων διαχείρισης ζωικών υποπροϊόντων.

ΕΠΑΛΗΘΕΥΣΗ ΤΗΣ ΕΦΑΡΜΟΓΗΣ ΤΩΝ ΣΧΕΔΙΑΖΟΜΕΝΩΝ ΡΥΘΜΙΣΕΩΝ

Με την εποπτεία των ελέγχων είναι επιφορτισμένο το Γραφείο Διαχείρισης Ζωικών Αποβλήτων. Οι Διευθύνσεις Κτηνιατρικής των ΝΑ αποστέλλουν στο ως άνω Γραφείο τα έντυπα ελέγχου στα οποία περιλαμβάνονται και οι διορθωτικές ενέργειες με τα χρονοδιαγράμματα υλοποίησής τους.

ΣΧΕΔΙΑΣΜΟΣ & ΚΑΤΑΓΡΑΦΗ ΕΛΕΓΧΩΝ

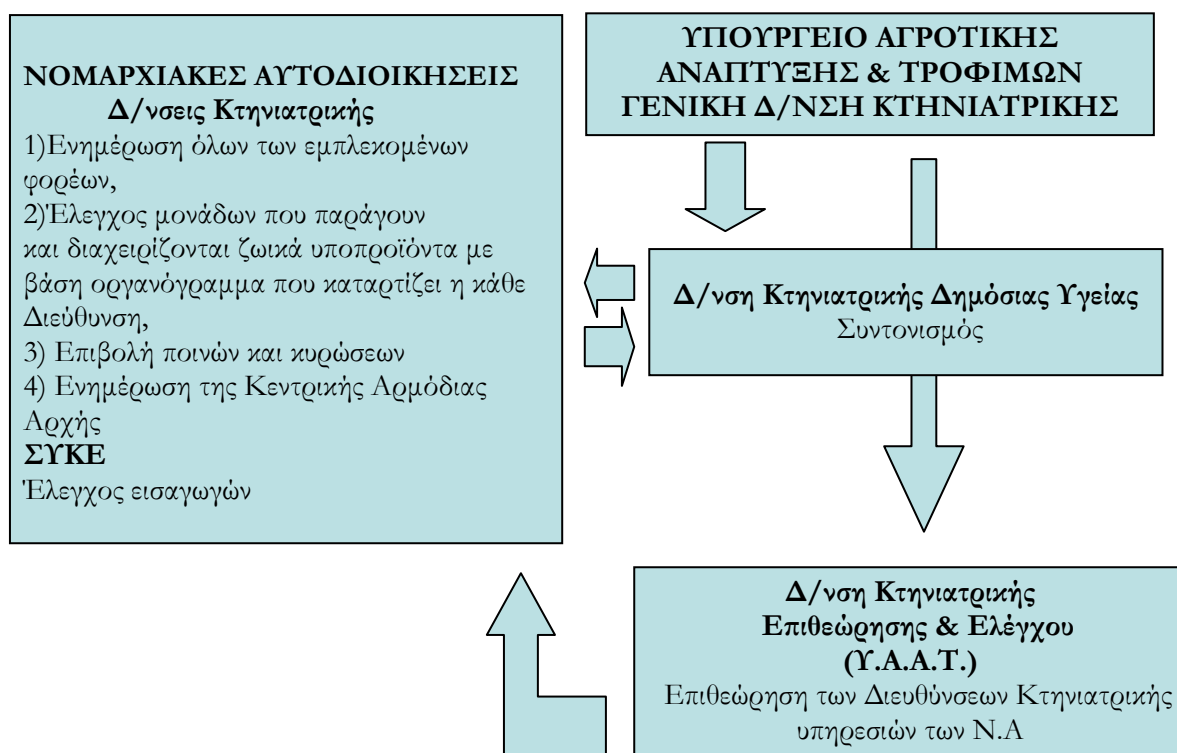

ΣΥΝΕΡΓΑΣΙΕΣ – ΣΥΝΤΟΝΙΣΜΟΣ ΜΕΤΑΞΥ ΤΩΝ ΣΥΝΑΡΜΟΔΙΩΝ ΑΡΧΩΝ

ΜΕΤΡΑ ΔΙΑΧΕΙΡΙΣΗΣ ΣΥΝΤΟΝΙΣΜΟΥ ΜΕΤΑΞΥ ΤΩΝ ΣΥΝΑΡΜΟΔΙΩΝ ΑΡΧΩΝ

Ο συντονισμός πραγματοποιείται με συσκέψεις σε τακτά χρονικά διαστήματα και αποστολή εγκυκλίων.

ΕΚΠΑΙΔΕΥΣΗ

ΠΡΟΣΔΙΟΡΙΣΜΟΣ ΑΝΑΓΚΩΝ ΕΚΠΑΙΔΕΥΣΗΣ ΕΦΑΡΜΟΓΗ ΠΡΟΓΡΑΜΜΑΤΩΝ ΕΚΠΑΙΔΕΥΣΗΣ

Η Κοινοτική νομοθεσία για τη διαχείριση των ζωικών υποπροϊόντων είναι σχετικά καινούργια και ιδιαίτερα πολύπλοκη. Επομένως εκ των πραγμάτων προκύπτει η ανάγκη για την εκπαίδευση των υπαλλήλων που ασχολούνται με το παραπάνω αντικείμενο με στόχο να υπάρχει σε κάθε Διεύθυνση Κτηνιατρικής ΝΑ τουλάχιστον ένας υπάλληλος εξειδικευμένος στη διαχείριση των ζωικών υποπροϊόντων.

Σε ετήσια βάση γίνεται προγραμματισμός για υλοποίηση προγραμμάτων εκπαίδευσης υπαλλήλων που ασχολούνται με τον έλεγχο των ζωικών υποπροϊόντων, ανάλογα με τις ανάγκες που προκύπτουν από την νομοθεσία και τα νέα δεδομένα εφαρμογής της.

Τα κύρια σημεία στα οποία επικεντρώνεται η εκπαίδευση είναι:

- ◆ ανάλυση της ταξινόμησης και του τρόπου διάθεσης των υποπροϊόντων
- ◆ κατάταξη των παραγόμενων υποπροϊόντων στο σφαγείο και ενέργειες για τη διάθεσή τους
- ◆ υποχρεώσεις των επισήμων κτηνιάτρων: α) ενημέρωσης
β) ελέγχου
γ) επιβολής κυρώσεων
- ◆ υποχρεώσεις των παραγωγών ζωικών υποπροϊόντων:
α) τήρησης αρχείων και μητρώων
β) έκδοση εμπορικού εγγράφου
γ) διάθεση των υποπροϊόντων σύμφωνα με τον κανονισμό
- ◆ αδειοδότηση των εγκαταστάσεων σύμφωνα με το σχέδιο του Προεδρικού Διατάγματος
- ◆ εφαρμογή του Κανονισμού του σχετικού με τα ζωικά υποπροϊόντα στην πράξη, εκτενής και λεπτομερής ανάλυση όλων των παρατηρήσεων των εκθέσεων του FVO
- ◆ συζήτηση ερωτημάτων που τυχόν προέκυψαν κατά την εφαρμογή του κανονισμού

Επιπλέον υλοποιείται 15ήμερη υποχρεωτική εκπαίδευση στο Ινστιτούτο Διαρκούς Εκπαίδευσης και Επιμόρφωσης του ΥΠΕΣΔΑ κατά τη διάρκεια της δοκιμαστικής περιόδου της υπηρεσίας των υπαλλήλων (2 έτη από την ημερομηνία ανάληψης καθηκόντων), σε θέματα Δημόσιας Διοίκησης και διοικητικών διαδικασιών.

ΤΟΜΕΑΣ ΖΩΟΤΡΟΦΩΝ

ΟΡΓΑΝΩΤΙΚΗ ΔΟΜΗ

ΑΡΜΟΔΙΕΣ ΑΡΧΕΣ – ΔΙΑΡΘΡΩΣΗ - ΑΡΜΟΔΙΟΤΗΤΕΣ

ΚΕΝΤΡΙΚΗ ΑΡΜΟΔΙΑ ΑΡΧΗ

Το ΥΑΑΤ δια της Γενικής Διεύθυνσης Ζωικής Παραγωγής - Διεύθυνση Εισροών Ζωικής Παραγωγής (ΔΕΖΠ) - τμήμα Ζωοτροφών είναι η ΚΑΑ για τους ελέγχους των ζωοτροφών.

ΑΡΜΟΔΙΟΤΗΤΕΣ

Οι αρμοδιότητες του τμήματος ζωοτροφών της ΔΕΖΠ είναι:

- ο η κατάρτιση του Εθνικού Προγράμματος Ελέγχου Ζωοτροφών,
- ο η υποβολή της ετήσιας έκθεσης για τα αποτελέσματα των ελέγχων,
- ο ο συντονισμός των ελέγχων στον τομέα των ζωοτροφών,
- ο η λήψη περιοριστικών μέτρων για ζωοτροφές που δεν πληρούν ή υπάρχουν υπόνοιες ότι δε πληρούν τις απαιτήσεις της νομοθεσίας για την ασφάλεια των ζωοτροφών,
- ο η ενσωμάτωση της σχετικής Κοινοτικής Νομοθεσίας στην Εθνική Νομοθεσία,
- ο η έγκριση των επιχειρήσεων ζωοτροφών σύμφωνα με τον κανονισμό (ΕΚ) 183/2005,
- ο η εισήγηση στον Γεν. Γραμματέα του ΥΑΑΤ για επιβολή προστίμων σε περιπτώσεις παράβασης της νομοθεσίας ζωοτροφών,
- ο είναι το εθνικό σημείο επαφής στο σύστημα έγκαιρης προειδοποίησης (RASFF) όσο αφορά τις ζωοτροφές.

ΑΡΜΟΔΙΕΣ ΑΡΧΕΣ

Οι Διευθύνσεις Γεωργίας - Αγροτικής Ανάπτυξης των ΝΑ (μέσω των εποπτών κυκλοφορίας ζωοτροφών) είναι αρμόδιες αρχές ελέγχου για τις ζωοτροφές.

Ο ΕΟΦ είναι αρμόδια αρχή για τους ελέγχους σχετικά με την χρήση και εμπορία των πρόσθετων υλών και των προμιγμάτων προσθέτων υλών που περιέχονται στις ζωοτροφές.

Οι αρμοδιότητες Διευθύνσεων Γεωργίας -Αγροτικής Ανάπτυξης των ΝΑ είναι :

- ο η διεξαγωγή δειγματοληψιών ζωοτροφών,
- ο η συγκέντρωση των στοιχείων και η παραπομπή των περιπτώσεων διαπίστωσης παράβασης στη ΔΕΖΠ προκειμένου να επιβληθούν οι διοικητικές κυρώσεις από τον Γενικό Γραμματέα του ΥΑΑΤ και στη δικαιοσύνη για τις ποινικές κυρώσεις (Ν.Δ.185/1973),
- ο η χορήγηση των εγκρίσεων χρησιμοποίησης μεταποιημένων ζωικών πρωτεϊνών από τις εγκαταστάσεις παραγωγής ζωοτροφών και
- ο η εγγραφή των επιχειρήσεων ζωοτροφών σύμφωνα με τον κανονισμό (ΕΚ) 183/2005.

Οι αρμοδιότητες του ΕΟΦ είναι :

- ο διεξαγωγή ελέγχων σχετικά με την χρήση και εμπορία των πρόσθετων υλών και των προμιγμάτων προσθέτων υλών που περιέχονται στις ζωοτροφές,
- ο εισήγηση για την επιβολή των κυρώσεων σε περιπτώσεις παράβασης της νομοθεσίας περί προσθέτων υλών.

ΠΡΟΣΩΠΙΚΟ

Στο Τμήμα Ζωοτροφών της ΔΕΖΠ του ΥΑΑΤ υπηρετούν 8 γεωπόνοι .

Σε κάθε Δ/ση Γεωργίας - Αγρ. Ανάπτυξης υπηρετεί 1 γεωπόνος (επόπτης κυκλοφορίας ζωοτροφών) υπεύθυνος για τον έλεγχο των ζωοτροφών.

Το προσωπικό που υπηρετεί στον ΕΟΦ αναφέρεται στο Κεφάλαιο Αρμόδιες Αρχές.

ΕΡΓΑΣΤΗΡΙΑ

Εργαστήριο Ελέγχου Κυκλοφορίας Ζωοτροφών Λυκόβρυσης
Εργαστήρια Ελέγχου Κυκλοφορίας Ζωοτροφών Λάρισας
Εργαστήριο Ελέγχου Κυκλοφορίας Ζωοτροφών Θεσσαλονίκης
Τα παραπάνω εργαστήρια είναι σε διαδικασία διαπίστευσης.

Αναλύσεις που δεν μπορούν να πραγματοποιηθούν στα παραπάνω, ανατίθενται σε κρατικά ή ιδιωτικά διαπιστευμένα εργαστήρια.

Τα Εργαστήρια Ελέγχου Κυκλοφορίας Ζωοτροφών (ΕΕΚΥΖ) του ΥΑΑΤ είναι υπεύθυνα για την υλοποίηση του Εθνικού Προγράμματος Ελέγχου ζωοτροφών, τη διενέργεια χημικών αναλύσεων δειγμάτων που αποστέλλονται από τους επόπτες κυκλοφορίας ζωοτροφών και την αποστολή δειγμάτων σε διαπιστευμένα εργαστήρια του εσωτερικού ή του εξωτερικού που έχουν επιλεγεί για διεξαγωγή αναλύσεων ανεπιθύμητων ουσιών που δεν μπορούν να πραγματοποιηθούν στα ίδια.

Οι αναλύσεις για τις πρόσθετων υλών και των προμιγμάτων προσθέτων υλών που περιέχονται στις ζωοτροφές διενεργούνται από το εργαστήριο χημικής ανάλυσης ζωοτροφών του ΕΟΦ.

ΔΙΑΔΙΚΑΣΙΕΣ ΓΙΑ ΤΟΝ ΚΑΘΟΡΙΣΜΟ ΕΡΓΑΣΤΗΡΙΩΝ

Τα τρία κρατικά εργαστήρια ελέγχου κυκλοφορίας ζωοτροφών έχουν ορισθεί με νομοθετικές πράξεις και συγκεκριμένα το ΕΕΚΥΖ Λυκόβρυσης με το ΝΔ185/1973, το ΕΕΚΥΖ Λάρισας με το ΠΔ 915/1981 και το ΕΕΚΥΖ Θεσ/νίκης με το ΠΔ 214/ 2003.

Επίσης για αναλύσεις που αδυνατούν να πραγματοποιήσουν ορίζονται μετά από διαγωνισμό κρατικά ή ιδιωτικά εργαστήρια τα οποία είναι διαπιστευμένα.

ΔΙΑΔΙΚΑΣΙΕΣ ΓΙΑ ΔΙΑΣΦΑΛΙΣΗ ΕΦΑΡΜΟΓΗΣ ΑΠΑΙΤΗΣΕΩΝ ΑΠΟ ΤΑ ΕΠΙΣΗΜΑ ΕΡΓΑΣΤΗΡΙΑ

Για να διασφαλιστεί η εφαρμογή των απαιτήσεων από τα επίσημα εργαστήρια η ΚΑΑ θέτει ως προϋποθέσεις και εξετάζει τη συμμόρφωση ως προς τα ακόλουθα:

Να είναι διαπιστευμένα σύμφωνα με τα ευρωπαϊκά πρότυπα όπως αυτά καθορίζονται στον κανονισμό (ΕΚ) 882/2004, για το πεδίο δοκιμών όπου δραστηριοποιούνται ως επίσημα εργαστήρια, ή να είναι υπό διαπίστευση.

Να λειτουργούν σύμφωνα με τις αρχές της Ορθής Εργαστηριακής Πρακτικής.

ΣΥΣΤΗΜΑΤΑ ΕΛΕΓΧΟΥ

ΜΕΘΟΔΟΙ ΚΑΙ ΤΕΧΝΙΚΕΣ ΕΛΕΓΧΟΥ

Οι επίσημοι έλεγχοι μπορεί να είναι τακτικοί ή έκτακτοι και πραγματοποιούνται σε όλα τα στάδια κυκλοφορίας των ζωοτροφών συμπεριλαμβανόμενης της εισαγωγής. Ο ελάχιστος αριθμός επιθεωρήσεων σε επιχειρήσεις ζωοτροφών και δειγματοληψιών καθορίζεται στο εθνικό πρόγραμμα ζωοτροφών που εφαρμόζεται ετησίως. Οι δειγματοληψίες γίνονται κατά τη διάρκεια επιθεωρήσεως ή και ανεξάρτητα από αυτές και τα όργανα που τις πραγματοποιούν είναι οι επόπτες κυκλοφορίας ζωοτροφών σύμφωνα με την ΚΥΑ 300494/84 ενώ η λήψη δειγμάτων γίνεται σύμφωνα με την Οδηγία 76/371/ΕΟΚ.

Η συχνότητα των πραγματοποιούμενων ελέγχων στον τομέα των ζωοτροφών καθορίζεται με βάση τα παρακάτω κριτήρια:

- 1) Το ιστορικό μη συμμόρφωσης
- 2) Η αξιοπιστία των αυτοελέγχων
- 3) Το ύψος παραγωγής των επιχειρήσεων
- 4) Οι κατηγορίες ζώων για τις οποίες παράγει ζωοτροφές
- 5) Ο αριθμός γραμμών παραγωγής
- 6) Το είδος και οι ιδιαιτερότητες του προϊόντος
- 7) Το είδος και οι ιδιαιτερότητες των ζώων για τα οποία προορίζεται η παραγωγή
- 8) Κατηγορίες ζώων που συνυπάρχουν σε μία κτηνοτροφική εκμετάλλευση

Οι εργαστηριακές αναλύσεις των δειγμάτων που λαμβάνονται κατά τον έλεγχο των ζωοτροφών πραγματοποιούνται στα ΕΕΚΥΖ. Για αναλύσεις που αδυνατούν να πραγματοποιήσουν τα ΕΕΚΥΖ, τα δείγματα αποστέλλονται μέσω του ΕΕΚΥΖ Λυκόβρυσης στο εργαστήριο στο οποίο έχουν ανατεθεί οι συγκεκριμένες αναλύσεις.

Τα αποτελέσματα των εργαστηριακών αναλύσεων γνωστοποιούνται άμεσα στη Δ/ση Αγροτικής Ανάπτυξης που πραγματοποίησε τη δειγματοληψία και στη ΔΕΖΠ για τη λήψη, αν χρειαστεί, εκτάκτων μέτρων και για την ενημέρωση του συστήματος ταχείας πληροφόρησης της Ευρωπαϊκής Επιτροπής. (R.A.S.F.F.).

Κάθε επιχείρηση, που έχει ως σκοπό να παρασκευάσει ή να διαθέσει στο εμπόριο πρόσθετες ύλες, πρέπει προηγουμένως να το γνωστοποιεί στον ΕΟΦ. Σε περιπτώσεις ανεπιθύμητων και απρόβλεπτων αλληλεπιδράσεων μεταξύ προσθέτων υλών, ή προσθέτων υλών και κτηνιατρικών φαρμάκων, οι σχετικές πληροφορίες διαβιβάζονται στον ΕΟΦ από τον υπεύθυνο κυκλοφορίας της πρόσθετης ύλης ή από τον αντίστοιχο εκπρόσωπό της στην Κοινότητα, όταν οι πρόσθετες ύλες προέρχονται από τρίτες χώρες.

**ΠΡΟΤΕΡΑΙΟΤΗΤΕΣ ΕΛΕΓΧΟΥ
ΚΑΤΑΝΟΜΗ ΠΟΡΩΝ
ΣΥΣΧΕΤΙΣΜΟΣ ΜΕ ΚΑΤΗΓΟΡΙΟΠΟΙΗΣΗ ΕΠΙΚΙΝΔΥΝΟΤΗΤΑΣ**

Οι προτεραιότητες ελέγχου στον τομέα των ζωοτροφών καθορίζονται λαμβάνοντας υπόψη τα αποτελέσματα των ελέγχων προηγούμενων ετών, τις συστάσεις της Κοινότητας, και τις απαιτήσεις της νέας νομοθεσίας. Πρωταρχικός στόχος είναι η πραγματοποίηση ελέγχων που σχετίζονται με την ασφάλεια των ζωοτροφών και την εφαρμογή σχετικών συστάσεων της Ευρωπαϊκής Επιτροπής. Στα πλαίσια αυτών των ενεργειών θα πραγματοποιηθούν έλεγχοι για κατηγορίες ανεπιθύμητων ουσιών για τις οποίες υπάρχουν ανώτατα επιτρεπτά όρια σε ανεπιθύμητες ουσίες στην ΚΥΑ 276123/03.

Οι προτεραιότητες ελέγχου στον τομέα των ζωοτροφών στο πλαίσιο υλοποίησης των στρατηγικών στόχων του ΠΟΕΣΕ εξειδικεύονται ως εξής :

- ◆ Συστηματοποίηση των ελέγχων για την ανίχνευση αφλατοξίνης Β1 στις ζωοτροφές και ιδιαίτερα αυτές που προορίζονται για γαλακτοπαραγωγά ζώα και λαμβάνοντας ιδιαίτέρως υπόψη τις συνθήκες αποθήκευσης και τις κλιματολογικές συνθήκες της περιοχής.
- ◆ Έλεγχοι σχετικά με τα επίπεδα υπολειμμάτων φυτοπροστατευτικών προϊόντων.
- ◆ Έλεγχοι σχετικά με τα επίπεδα των βαρέων μετάλλων.
- ◆ Έλεγχοι σχετικά με την ποιότητα των ζωοτροφών συμπεριλαμβανομένης και της επισήμανσης ώστε να μειωθούν οι περιπτώσεις παραπλάνησης. Ιδιαίτερη σημασία δίδεται στην τήρηση των απαιτήσεων της νομοθεσίας για επισήμανση για περιπτώσεις ζωοτροφών που περιέχουν γενετικά τροποποιημένους οργανισμούς και στην τήρηση των απαιτήσεων για την ιχνηλασιμότητα γενετικά τροποποιημένων ζωοτροφών, σε όλα τα στάδια διάθεσής τους στην αγορά.

ΕΠΑΛΗΘΕΥΣΗ ΤΗΣ ΕΦΑΡΜΟΓΗΣ ΤΩΝ ΣΧΕΔΙΑΖΟΜΕΝΩΝ ΡΥΘΜΙΣΕΩΝ

Η υλοποίηση του προγράμματος ελέγχου ζωοτροφών ελέγχεται άμεσα από την ΔΕΖΠ η οποία λαμβάνει τα απαραίτητα μέτρα για την όσο το δυνατόν καλύτερη εφαρμογή του. Για το σκοπό αυτό τηρείται επικοινωνία της παραπάνω Διεύθυνσης των ΕΕΚΥΖ και των Δ/νσεων Γεωργίας – Αγροτικής Ανάπτυξης των ΝΑ.

ΡΥΘΜΙΣΕΙΣ ΣΧΕΤΙΚΑ ΜΕ ΤΗΝ ΕΦΑΡΜΟΓΗ ΤΗΣ ΟΡΙΖΟΝΤΙΑΣ ΝΟΜΟΘΕΣΙΑΣ ΣΤΟΝ ΤΟΜΕΑ ΖΩΟΤΡΟΦΩΝ

Με δυο υπό έκδοση ΚΥΑ θεσπίζονται τα αναγκαία συμπληρωματικά μέτρα εφαρμογής των Κανονισμών 178/2002 & 882/2004 στον τομέα των ζωοτροφών και του Κανονισμού 183/2005 για την υγιεινή των ζωοτροφών. Επίσης έχει εκδοθεί σειρά εγκυκλίων για την εφαρμογή της ισχύουσας νομοθεσίας στον τομέα των ζωοτροφών.

ΕΙΔΙΚΑ ΣΧΕΔΙΑ ΠΡΟΓΡΑΜΜΑΤΑ ΕΛΕΓΧΟΥ ΑΠΑΙΤΟΥΜΕΝΑ ΑΠΟ ΤΗΝ ΚΟΙΝΟΤΙΚΗ ΝΟΜΟΘΕΣΙΑ ΠΟΥ ΕΝΣΩΜΑΤΩΘΗΚΑΝ ΣΤΑ ΣΥΣΤΗΜΑΤΑ ΕΛΕΓΧΟΥ ΤΟΥ ΤΟΜΕΑ ΖΩΟΤΡΟΦΩΝ

Οι παρακάτω συστάσεις της Επιτροπής για συντονισμένα προγράμματα ελέγχου ενσωματώνονται στο ΠΟΕΣΕ:

- ◆ Σύσταση της Επιτροπής 2006/88/ΕΚ, της 6ης Φεβρουαρίου 2006, για τη μείωση της παρουσίας διοξινών, φουρανίων και πολυχλωριωμένων διφαινυλίων στις ζωοτροφές και στα τρόφιμα
- ◆ Σύσταση της Επιτροπής 2005/925/ΕΚ για την ορθή χρήση των μεταποιημένων ζωικών πρωτεϊνών και προσθέτων υλών στις ζωοτροφές

ΣΥΝΕΡΓΑΣΙΕΣ – ΣΥΝΤΟΝΙΣΜΟΣ ΜΕΤΑΞΥ ΤΩΝ ΣΥΝΑΡΜΟΔΙΩΝ ΑΡΧΩΝ

ΜΕΤΡΑ ΔΙΑΧΕΙΡΙΣΗΣ ΣΥΝΤΟΝΙΣΜΟΥ ΜΕΤΑΞΥ ΤΩΝ ΣΥΝΑΡΜΟΔΙΩΝ ΑΡΧΩΝ

Η ΔΕΖΠ είναι υπεύθυνη για το συντονισμό των ελέγχων στον τομέα των ζωοτροφών. Αυτή διαβιβάζει τη σχετική με τις ζωοτροφές νομοθεσία (εθνική και κοινοτική) καθώς και τις ερμηνευτικές εγκυκλίους, με σκοπό την άμεση εφαρμογή τους από τους επόμενες κυκλοφορίας ζωοτροφών. Επίσης τηρεί τακτική επικοινωνία με τις Δ/νσεις Αγροτικής Ανάπτυξης, τα ΕΕΚΥΖ, τη ΓΔΚ και τον ΕΟΦ υπάρχει τακτική επικοινωνία.

ΕΚΠΑΙΔΕΥΣΗ

ΕΦΑΡΜΟΓΗ ΠΡΟΓΡΑΜΜΑΤΩΝ ΕΚΠΑΙΔΕΥΣΗΣ

Υλοποιείται 15ήμερη υποχρεωτική εκπαίδευση στο Ινστιτούτο Διαρκούς Εκπαίδευσης και Επιμόρφωσης του ΥΠΕΣΔΑ κατά τη διάρκεια της δοκιμαστικής περιόδου της υπηρεσίας των υπαλλήλων (2 έτη από την ημερομηνία ανάληψης καθηκόντων), σε θέματα Δημόσιας Διοίκησης και διοικητικών διαδικασιών.

Η εκπαίδευση του προσωπικού των ΝΑ γίνεται με σεμινάρια καθώς και έντυπο ενημερωτικό υλικό. Πραγματοποιείται από το 2006.

Η πραγματοποιούμενη εκπαίδευση αποσκοπεί στην εξειδίκευση των εποπτών κυκλοφορίας ζωοτροφών στη σχετική με τις ζωοτροφές νομοθεσία, και την εφαρμογή της κατά την πραγματοποίηση των ελέγχων.

ΤΟΜΕΑΣ ΥΓΕΙΑΣ ΖΩΩΝ

ΑΣΘΕΝΕΙΩΝ ΖΩΩΝ ΚΑΙ ΖΩΟΝΟΣΩΝ – ΔΙΑΚΙΝΗΣΗ ΖΩΩΝ

ΟΡΓΑΝΩΤΙΚΗ ΔΟΜΗ

ΑΡΜΟΔΙΕΣ ΑΡΧΕΣ – ΔΙΑΡΘΡΩΣΗ - ΑΡΜΟΔΙΟΤΗΤΕΣ

Συνοπτικό οργανόγραμμα της ΚΑΑ για την υγεία των ζώων

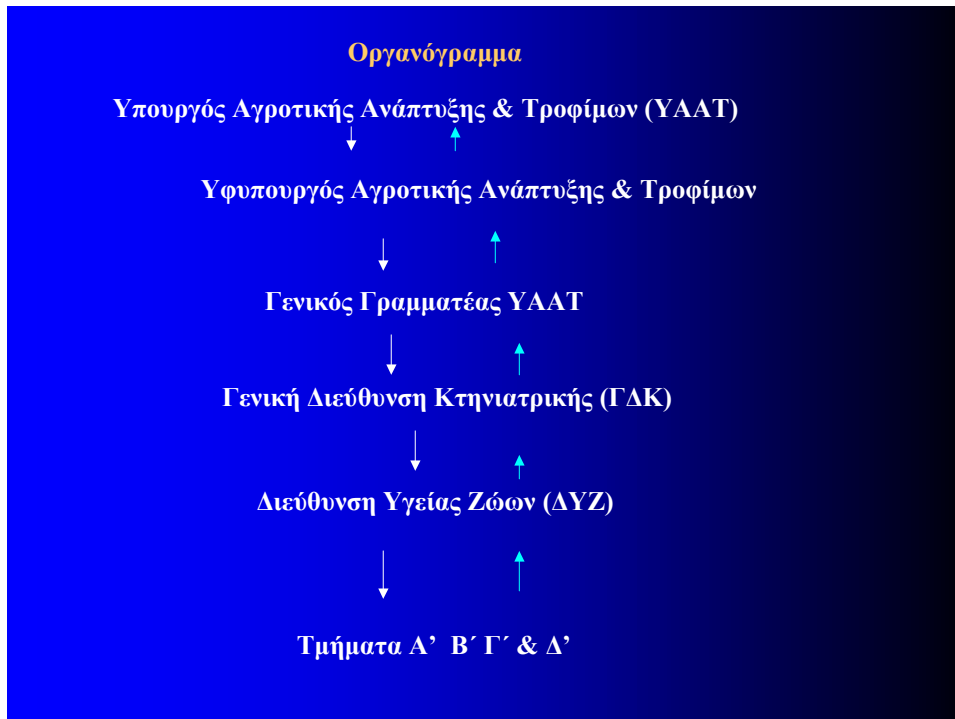

ΚΕΝΤΡΙΚΗ ΑΡΜΟΔΙΑ ΑΡΧΗ

Το ΥΑΑΤ δια της ΔΥΖ της ΓΔΚ είναι η ΚΑΑ για το σύστημα έλεγχου της υγείας των ζώων και ασκεί σύμφωνα με νομοθετικά καθορισμένες αρμοδιότητες (Π.Δ. 455/1990 Α' 174) εποπτικό και συντονιστικό ρόλο στην εφαρμογή του συστήματος ελέγχου.
Συγκροτείται από τέσσερα τμήματα.

ΑΡΜΟΔΙΟΤΗΤΕΣ

Στις αρμοδιότητες των τμημάτων της ΔΥΖ περιλαμβάνονται:

A. Τμήμα Υγειονομικού Κτηνιατρικού Ελέγχου, Επιδημιολογίας & Στατιστικής

- ο καθορισμός προδιαγραφών κατασκευής και κανόνων λειτουργίας των ΣΥΚΕ και η μέριμνα για την οργάνωσή τους σε συνεργασία με άλλες αρμόδιες υπηρεσίες,
- ο καθορισμός των υγειονομικών απαιτήσεων για τον έλεγχο των εισαγομένων, εξαγομένων και διακινούμενων ζώων, προϊόντων ζωικής προέλευσης, ζωοτροφών ζωικής προέλευσης και υποπροϊόντων ζωικής προέλευσης,
- η παρακολούθηση της διεθνούς επιζωοτιολογικής κατάστασης και η λήψη μέτρων προστασίας του ζωικού κεφαλαίου της χώρας και
- η αντιμετώπιση θεμάτων αρμοδιότητας του τμήματος στα πλαίσια της Ευρωπαϊκής Ένωσης.

B. Τμήμα Λοιμωδών & Παρασιτικών Νοσημάτων

- ο καθορισμός και η θεσμοθέτηση των αναγκαίων μέτρων για την πρόληψη, διάγνωση και καταπολέμηση των λοιμωδών νοσημάτων των ζώων, εκτός των ζωοανθρωπονόσων
- ο καθορισμός και η θεσμοθέτηση των αναγκαίων μέτρων για την πρόληψη, διάγνωση, και καταπολέμηση των παρασιτικών νοσημάτων των ζώων
- η εκπόνηση και παρακολούθηση της πορείας εφαρμογής ειδικών προγραμμάτων για την πρόληψη, επιτήρηση και καταπολέμηση των λοιμωδών και παρασιτικών νοσημάτων των ζώων και η μέριμνα για την εξασφάλιση των αναγκαίων μέσων εφαρμογής
- η μέριμνα για την εξασφάλιση των αναγκαίων πιστώσεων στα πλαίσια των οικονομικών ενισχύσεων για την αύξηση της κτηνοτροφικής παραγωγής με την εξυγίανση του κτηνοτροφικού κεφαλαίου της χώρας
- η αντιμετώπιση των θεμάτων αρμοδιότητας του Τμήματος στα πλαίσια της Ευρωπαϊκής Ένωσης και των Διεθνών Οργανισμών

Γ. Τμήμα Παθολογίας Πτηνών, Ιχθύων, Μελισσών και Γουνοφόρων Ζώων

- η μελέτη των υγειονομικών και οικονομικών προβλημάτων που προκαλούνται από παθολογικές καταστάσεις και η λήψη μέτρων αντιμετώπισής τους
- ο καθορισμός και θεσμοθέτηση των αναγκαίων μέτρων για την πρόληψη, διάγνωση και καταπολέμηση των νοσημάτων των ζώων αυτών και η κατάρτιση ειδικών προγραμμάτων για την πρόληψη, επιτήρηση και καταπολέμηση των ασθενειών των ζώων αυτών
- η μέριμνα για την εξασφάλιση των αναγκαίων μέσων για την εφαρμογή των προαναφερθέντων προγραμμάτων και ο συντονισμός της δράσης των περιφερειακών κτηνιατρικών υπηρεσιών στην εφαρμογή των προγραμμάτων και
- η αντιμετώπιση θεμάτων αρμοδιότητας του Τμήματος στα πλαίσια της Ευρωπαϊκής Ένωσης

Δ. Τμήμα Ζωοανθρωπονόσων

- η μελέτη των υγειονομικών και οικονομικών προβλημάτων που προκαλούνται από τις ζωοανθρωπονόσους στην αγροτική οικονομία και τη δημόσια υγεία και η λήψη μέτρων αντιμετώπισής τους καθώς και ο προσδιορισμός της μεθοδολογίας, μελέτης και ελέγχου των επιδημιολογικών παραγόντων εμφάνισης και εξάπλωσης των παραπάνω νοσημάτων στα παραγωγικά και άγρια ζώα καθώς και η μέριμνα εφαρμογής τους
- η εκπόνηση προγραμμάτων καταπολέμησης ζωοανθρωπονόσων και ο συντονισμός της δράσης των περιφερειακών υπηρεσιών για την εφαρμογή τους καθώς και η μέριμνα συγκέντρωσης και επεξεργασίας των πάσης φύσεως στατιστικών στοιχείων που αφορούν τις ζωοανθρωπονόσους και
- η αντιμετώπιση θεμάτων αρμοδιότητας του Τμήματος στα πλαίσια των Ευρωπαϊκών Κοινοτήτων

ΑΡΜΟΔΙΕΣ ΑΡΧΕΣ

Αρμόδιες αρχές σε Νομαρχιακό επίπεδο είναι οι Διευθύνσεις Κτηνιατρικής των ΝΑ.

Στη διάρθρωση των Διευθύνσεων Κτηνιατρικής των ΝΑ, περιλαμβάνεται τμήμα στην κεντρική Διεύθυνση κάθε νομού, το οποίο μεριμνά, σε συνεργασία με τα τοπικά αγροτικά κτηνιατρεία για την εφαρμογή των αντικειμένων και την άσκηση αρμοδιοτήτων που ανατίθενται από τα τμήματα Β', Γ', και Δ' της ΔΥΖ.

Αρμόδιες αρχές για τις εισαγωγές ζώων ζώων είναι οι ΣΥΚΕ και οι Διευθύνσεις Κτηνιατρικής των ΝΑ.

ΑΡΜΟΔΙΟΤΗΤΕΣ

Οι Διευθύνσεις Κτηνιατρικής των ΝΑ έχουν εφαρμοστικό και εκτελεστικό ρόλο για κάθε δράση ή πρόγραμμα που καταρτίζεται, εκπονείται και τίθεται σε εφαρμογή από την κεντρική αρμόδια αρχή (ΔΥΖ).

Οι Διευθύνσεις Κτηνιατρικής των ΝΑ πραγματοποιούν το σύνολο των επίσημων κτηνιατρικών ελέγχων στις κτηνοτροφικές εκμεταλλεύσεις στο πλαίσιο εφαρμογής των εθνικών και κοινοτικών προγραμμάτων για τη διερεύνηση, την επιτήρηση, τον έλεγχο και την εξάλειψη νοσημάτων των ζώων συμπεριλαμβανόμενων και των ζωνοδόσων.

Οι ΣΥΚΕ διενεργούν επίσημο κτηνιατρικό έλεγχο κατά τις εισαγωγές ζώων ζώων.

Οι Διευθύνσεις Κτηνιατρικής των ΝΑ εκδίδουν άδειες εισαγωγής και διενεργούν επίσημο έλεγχο κατά την άφιξη των εισαγόμενων ζώων ζώων στον τόπο προορισμού.

ΠΡΟΣΩΠΙΚΟ

Το προσωπικό της ΔΥΖ συμπεριλαμβάνεται στο προσωπικό της ΓΔΚ που αναφέρεται στο Κεφάλαιο 4.3.2. Ο συνολικός αριθμός των κτηνιάτρων που στελεχώνουν τις Διευθύνσεις Κτηνιατρικής των ΝΑ και απασχολούνται με τον τομέα της υγείας των ζώων είναι περίπου 650 άτομα, εκ των οποίων 350 είναι μόνιμοι υπάλληλοι οι οποίοι συνεπικουρούνται από εποχιακό προσωπικό που προσλαμβάνεται με σύμβαση εργασίας διάρκειας οκτώ (8) μηνών κάθε χρόνο που ανέρχεται σε 300 περίπου άτομα.

Το προσωπικό των ΣΥΚΕ αναφέρεται στο κεφάλαιο Αρμόδιες Αρχές.

ΥΠΟΣΤΗΡΙΚΤΙΚΕΣ ΔΟΜΕΣ ΓΙΑ ΤΗ ΔΙΕΞΑΓΩΓΗ ΤΟΥ ΕΠΙΣΗΜΟΥ ΕΛΕΓΧΟΥ

Το Ινστιτούτο Διαρκούς Εκπαίδευσης και Επιμόρφωσης που υποστηρίζει τα εκπαιδευτικά προγράμματα.

Το σύστημα σήμανσης και καταγραφής του ζωικού κεφαλαίου στο οποίο καταγράφονται πληροφορίες για τις εκτροφές και τα ζώα.

Το σύστημα TRACES στο οποίο καταγράφονται το σύνολο των εισαγωγών και του ενδοκοινοτικού εμπορίου ζώντων ζώων.

Το μητρώο εμπόρων ζώντων ζώων.

ΕΡΓΑΣΤΗΡΙΑ

ΔΙΑΔΙΚΑΣΙΕΣ ΓΙΑ ΤΟΝ ΚΑΘΟΡΙΣΜΟ ΕΡΓΑΣΤΗΡΙΩΝ

Η διάρθρωση, οι τομείς εργαστηριακής ενασχόλησης και η λεπτομερής περιγραφή των αρμοδιοτήτων των κρατικών Κτηνιατρικών Εργαστηρίων καθορίζονται και θεσπίζονται νομοθετικά στον Οργανισμό του ΥΑΑΤ (Π.Δ 455/1990 Α' 174). Τα κρατικά κτηνιατρικά εργαστήρια (2 Κέντρα Κτηνιατρικών Ιδρυμάτων και 15 εργαστήρια) υποστηρίζουν τον επίσημο έλεγχο και ο καταμερισμός των υποχρεώσεών τους προσδιορίζεται σε κάθε επιμέρους πρόγραμμα.

ΔΟΜΗ ΚΑΙ ΠΑΡΟΥΣΙΑΣΗ

ΚΡΑΤΙΚΑ ΚΤΗΝΙΑΤΡΙΚΑ ΕΡΓΑΣΤΗΡΙΑ (υπάγονται στο ΥΑΑΤ)

Τα Ινστιτούτα των Κέντρων Κτηνιατρικών Ιδρυμάτων και τα Κτηνιατρικά Εργαστήρια πραγματοποιούν σε καθημερινή βάση εργαστηριακές εξετάσεις και αναλύσεις για τη διάγνωση λοιμωδών, παρασιτικών, μεταβολικών, αναπαραγωγικών και λοιπών νοσημάτων καθώς και των παθολογικών καταστάσεων των ζώων, πτηνών, μελισσών και ιχθύων. Τα κρατικά κτηνιατρικά εργαστήρια που συμμετέχουν στην υλοποίηση των προγραμμάτων της ΔΥΖ περιλαμβάνονται στον παρακάτω πίνακα.

ΠΙΝΑΚΑΣ ΤΩΝ ΚΡΑΤΙΚΩΝ ΚΤΗΝΙΑΤΡΙΚΩΝ ΕΡΓΑΣΤΗΡΙΩΝ

Κρατικά Κτηνιατρικά εργαστήρια	Υπεύθυνη Αρμόδια Αρχή
Κέντρο Κτηνιατρικών Ιδρυμάτων Αθηνών Ινστιτούτο Λοιμωδών και Παρασιτικών νοσημάτων Ινστιτούτο Αναπαραγωγής και Τεχνητής Σπερματέγχυσης Ινστιτούτο Βιοχημείας τοξικολογίας και παθολογίας διατροφής των ζώων Ινστιτούτο Βιολογικών προϊόντων Ινστιτούτο Αφθώδους πυρετού και εξωτικών νοσημάτων	ΥΑΑΤ
Κέντρο Κτηνιατρικών Ιδρυμάτων Θεσσαλονίκης Ινστιτούτο Λοιμωδών και Παρασιτικών νοσημάτων Ινστιτούτο Αναπαραγωγής και Τεχνητής Σπερματέγχυσης	

<p>15 Περιφερειακά Κτηνιατρικά εργαστήρια Κτηνιατρικό εργαστήριο Ηρακλείου Κτηνιατρικό εργαστήριο Ιωαννίνων Κτηνιατρικό εργαστήριο Καβάλας Κτηνιατρικό εργαστήριο Κέρκυρας Κτηνιατρικό εργαστήριο Κοζάνης Κτηνιατρικό εργαστήριο Κομοτηνής Κτηνιατρικό εργαστήριο Λάρισας Κτηνιατρικό εργαστήριο Λαμίας Κτηνιατρικό εργαστήριο Μυτιλήνης Κτηνιατρικό εργαστήριο Πάτρας Κτηνιατρικό εργαστήριο Ρόδου Κτηνιατρικό εργαστήριο Σερρών Κτηνιατρικό εργαστήριο Τρίπολης Κτηνιατρικό εργαστήριο Χαλκίδας Κτηνιατρικό εργαστήριο Χανίων</p> <p>Κάθε ένα από τα περιφερειακά κτηνιατρικά Εργαστήρια διαρθρώνονται από τμήματα ως εξής: Τμήμα εργαστηριακής διάγνωσης Τμήμα εργαστηριακών εξετάσεων τροφίμων Τμήμα ειδικής παθολογίας Τμήμα επιδημιολογίας</p>	
---	--

Εκτός από τα κρατικά κτηνιατρικά εργαστήρια, η ΔΥΖ έχει τη δυνατότητα, σε περίπτωση ανάγκης, να χρησιμοποιήσει τα κτηνιατρικά εργαστήρια των πανεπιστημίων, να αναθέσει την εκτέλεση δοκιμών σε άλλα διαπιστευμένα κτηνιατρικά εργαστήρια .

ΔΙΑΔΙΚΑΣΙΕΣ ΓΙΑ ΔΙΑΣΦΑΛΙΣΗ ΕΦΑΡΜΟΓΗΣ ΑΠΑΙΤΗΣΕΩΝ ΑΠΟ ΤΑ ΕΠΙΣΗΜΑ ΕΡΓΑΣΤΗΡΙΑ

Τα κρατικά κτηνιατρικά εργαστήρια :

- εφαρμόζουν σύστημα ορθής εργαστηριακής πρακτικής (GLP),
- ευρίσκονται σε διαδικασία διαπίστευσης κατά EN ISO/IEC 17025,
- συμμετέχουν σε διεργαστηριακές δοκιμές.

ΣΥΣΤΗΜΑΤΑ ΕΛΕΓΧΟΥ

ΜΕΘΟΔΟΙ ΚΑΙ ΤΕΧΝΙΚΕΣ ΕΛΕΓΧΟΥ

Οι επίσημοι έλεγχοι είναι τακτικοί ή έκτακτοι και διενεργούνται στο σύνολό τους από τον επίσημο κτηνίατρο.

Οι επίσημοι έλεγχοι σχετικά με την υγεία των ζώων κατηγοριοποιούνται ως ακολούθως:

1. ΕΛΕΓΧΟΣ ΔΙΑΚΙΝΗΣΗΣ ΖΩΩΝ

ΜΕΘΟΔΟΙ ΕΛΕΓΧΟΥ

Στο ενδοκοινοτικό εμπόριο, εφαρμόζεται το σύστημα TRACES. Οι παραλήπτες ζώων ενημερώνουν την αρμόδια τοπική κτηνιατρική αρχή για την επικείμενη άφιξη των ζώων, τα οποία διαθέτουν επίσημη υγειονομική πιστοποίηση.

Ο έλεγχος και η πιστοποίηση των Βοοειδών, των Χοίρων, των Αιγοπροβάτων και των πουλερικών που διακινούνται στο εσωτερικό της χώρας διενεργείται εντός των 24 ωρών που προηγούνται της αναχώρησής τους από την εκμετάλλευση, από τον επίσημο κτηνίατρο της αρμόδιας Διεύθυνσης Κτηνιατρικής ΝΑ.

Έλεγχος διενεργείται και από τη αντίστοιχη Διεύθυνση Κτηνιατρική ΝΑ του τόπου προορισμού.

Στις εισαγωγές, ο έλεγχος υγείας των ζώων περιλαμβάνει:

- την έκδοση αδειών εισαγωγής από τις αρμόδιες Διευθύνσεις Κτηνιατρικής των Νομαρχιακών Αυτοδιοικήσεων
- τον έλεγχο στους ΣΥΚΕ
- τον έλεγχο στον τόπο προορισμού και
- τη διασταύρωση πληροφοριών μέσω του συστήματος TRACES

ΤΕΧΝΙΚΕΣ ΕΛΕΓΧΟΥ

- έλεγχος εγγράφων,
- έλεγχος ταυτοποίησης,
- φυσικοί- κλινικοί έλεγχοι και
- εργαστηριακοί έλεγχοι.

2. ΕΛΕΓΧΟΣ ΑΣΘΕΝΕΙΩΝ ΤΩΝ ΖΩΩΝ ΚΑΙ ΤΩΝ ΖΩΟΝΟΣΩΝ

Οι μέθοδοι και οι τεχνικές ελέγχου των ασθενειών των ζώων και των ζωνοδόσων καθορίζονται στις επιμέρους ειδικές διατάξεις για κάθε ασθένεια, ζωνοόσο και ζωνοσογόνο παράγοντα. Συνοπτικά κατά αντικείμενο αρμοδιοτήτων των τμημάτων της ΔΥΖ, οι επιμέρους ειδικές διατάξεις περιλαμβάνονται στον παρακάτω πίνακα:

ΤΜΗΜΑ ΛΟΙΜΩΔΩΝ ΚΑΙ ΠΑΡΑΣΙΤΙΚΩΝ ΝΟΣΗΜΑΤΩΝ			
α/α	ΕΘΝΙΚΗ ΝΟΜΟΘΕΣΙΑ	ΚΟΙΝΟΤΙΚΗ ΝΟΜΟΘΕΣΙΑ	ΠΕΡΙΓΡΑΦΗ ΑΝΤΙΚΕΙΜΕΝΟΥ
1	Το από 26.3.1936 Β.Δ. (Α' 174)		Περί μέτρων πρόληψης & καταστολής των μεταδοτικών νόσων στα ζώα
2	π.δ/γμα 133/1992 (Α' 66)		Επιβολή υγειονομικών και λοιπών μέτρων για την προστασία και εξυγίανση της κτηνοτροφίας από λοιμώδη και παρασιτικά νοσήματα
3	N. 3941/1929 (Α' 62)		Περί κυρώσεως Συμφώνου ίδρυσης Διεθνούς Γραφείου Επιζωοτιών (ΟΙΕ)
4	N. 4116/1960 (Α' 165)		Περί κυρώσεως Διεθνούς Υγειονομικής Σύμβασης για την πρόληψη του Αφθώδους Πυρετού
5	N. 2213/1994 (Α' 74)		Κύρωση καταστατικού Ευρωπαϊκής Επιτροπής Καταπολέμησης Αφθώδους Πυρετού
6	π.δ/γμα 32/2007 (Α' 30)	Οδηγία 2003/85/ΕΚ	Μέτρα καταπολέμησης Αφθώδους Πυρετού
7	Απόφαση 276915/12.11.2003		Σχέδιο άμεσης δράσης για τον Αφθώδη Πυρετό
8	π.δ/γμα 39/2005 (Α' 57)	Οδηγία 2001/89/ΕΚ	Μέτρα καταπολέμησης κλασσικής πανώλης χοίρων
9	Απόφαση 276914/11.11.2003		Σχέδιο άμεσης δράσης για την κλασσική πανώλη χοίρων
10	Απόφαση 241843/7.4.2005		Πρόγραμμα επιτήρησης για την κλασσική πανώλη χοίρων
11	Απόφαση 241843/7.4.2005		Πρόγραμμα επιτήρησης φουσαλιδώδους νόσου χοίρων
12	εγκύκλιος 207406/3.1.2003	Απόφαση 2002/106/ΕΚ	Εγχειρίδιο διαγνωστικής για την κλασσική πανώλη χοίρων
13	π.δ/γμα 138/1995 (Α' 88)	Οδηγία 92/119/ΕΚ	Μέτρα καταπολέμησης πανώλους βοοειδών, πανώλους μικρών μηρυκαστικών, φουσαλιδώδους στοματίτιδας,

			οζώδους δερματίτιδας, ευλογιάς προβάτων, νόσου κοιλάδας RIFT, πολυεγκεφαλίτιδας χοίρου, αιμορραγικής νόσου ελαφιών, φυμαλιώδους νόσου χοίρων, καταρροϊκού πυρετού
14	Απόφαση (υπό έκδοση)		Σχέδιο άμεσης δράσης για τις ασθένειες της Οδηγίας 92/119/ΕΟΚ
15	π.δ/γμα 33/1994 (Α' 25)	Οδηγία 92/35/ΕΟΚ	Μέτρα καταπολέμησης Αφρικανικής Πανώλης των ίππων
16	π.δ/γμα 33/2003 (Α' 34)	Οδηγία 2000/75/ΕΚ	Μέτρα καταπολέμησης καταρροϊκού πυρετού
17	Απόφαση 258422/31.1.2007	Οδηγία 2000/75/ΕΚ	Πρόγραμμα επιτήρησης καταρροϊκού πυρετού
18	Απόφαση 276913/11.11.2003	Οδηγία 2000/75/ΕΚ	Σχέδιο άμεσης δράσης για τον καταρροϊκό πυρετό
19	π.δ/γμα 37/2005 (Α' 56)	Οδηγία 2002/60/ΕΚ	Μέτρα καταπολέμησης αφρικανικής πανώλης χοίρων
20		Απόφαση 2003/422/ΕΚ	Εγχειρίδιο διαγνωστικής αφρικανικής πανώλης χοίρων
21	Απόφαση (υπό έκδοση)		Σχέδιο άμεσης δράσης για την αφρικανική πανώλη χοίρων
22	π.δ/γμα 308/2000 (Α' 252)	Οδηγία 64/432/ΕΟΚ	Επιτήρηση νοσημάτων υποχρεωτικής δήλωσης βοοειδών, χοίρων – προαιρετικά προγράμματα εξάλειψης
23	π.δ/γμα 101/1985 (Α' 32)	Οδηγία 64/432/ΕΟΚ	Πρόγραμμα εξάλειψης ενζωτικής λεύκωσης βοοειδών
24	Απόφαση 286861/30.12.2003	Οδηγία 64/432/ΕΟΚ	Πρόγραμμα εξάλειψης ενζωτικής λεύκωσης βοοειδών
25	Απόφαση 329364/22.3.1994	Οδηγία 82/894/ΕΟΚ	Κοινοποίηση ασθενειών στην Ε.Ε.
26		Απόφαση 2000/807/ΕΚ	Γνωστοποίηση ασθενειών / σύστημα ADNS
27	Απόφαση 684/2007	Απόφαση 90/424/ΕΚ	Δαπάνες καταπολέμησης ασθενειών
28	Απόφαση 241870/18.4.2005	Κανονισμός 999/2001	Πρόγραμμα επιτήρησης Μεταδοτικών Σπογγωδών Εγκεφαλοπαθειών (BSE)
29	Απόφαση	Κανονισμός	Σχέδιο άμεσης δράσης για την

	279690/8.11.2004	999/2001	BSE στα αιγοπρόβατα
30	Απόφαση 258442/7.2.2007	Απόφαση 2003/100/ΕΚ	Πρόγραμμα αναπαραγωγής ανθεκτικών προβάτων έναντι Μ.Σ.Ε.
31	π.δ/γμα 242/2005 (Α' 291)	Οδηγία 91/68/ΕΟΚ	Επιτήρηση νοσημάτων υποχρεωτικής δήλωσης προβάτων και αιγών - προαιρετικά προγράμματα εξάλειψης ασθενειών αιγοπροβάτων
32	π.δ/γμα 528/1991 (Α' 204)	Οδηγία 90/426/ΕΟΚ	Επιτήρηση νοσημάτων υποχρεωτικής δήλωσης ιπποειδών
33	Απόφαση 366210/29.5.2000		Πρόγραμμα επιζωοτιολογικής διερεύνησης νοσημάτων ιπποειδών

ΤΜΗΜΑ ΠΑΘΟΛΟΓΙΑΣ ΠΤΗΝΩΝ, ΙΧΘΥΩΝ, ΜΕΛΙΣΣΩΝ & ΓΟΥΝΟΦΟΡΩΝ ΖΩΩΝ			
A/a	ΕΘΝΙΚΗ ΝΟΜΟΘΕΣΙΑ	ΚΟΙΝΟΤΙΚΗ ΝΟΜΟΘΕΣΙΑ	ΠΕΡΙΓΡΑΦΗ ΑΝΤΙΚΕΙΜΕΝΟΥ
1	Το από 26.3.1936 Β.Δ. (Α' 174)		Περί μέτρων πρόληψης & καταστολής των μεταδοτικών νόσων στα ζώα
2	Σχέδιο π.δ/τος (υπό έκδοση)	Οδηγία 2005/94/Ε.Κ.	Σχετικά με κοινοτικά μέτρα για την καταπολέμηση της γρίπης των πτηνών
3	Σχέδιο π.δ/τος (υπό έκδοση)	Οδηγία 2006/88/Ε.Κ.	Σχετικά με τις υγειονομικές απαιτήσεις για τα ζώα υδατοκαλλιέργειας και τα προϊόντα τους και σχετικά με την πρόληψη και καταπολέμηση ορισμένων ασθενειών των υδροβίων ζώων.
4	π.δ/γμα 133/1992 (Α' 66)		Επιβολή υγειονομικών και λοιπών μέτρων για την προστασία και εξυγίανση της κτηνοτροφίας από λοιμώδη και παρασιτικά νοσήματα
5	π.δ/γμα 211/1992 (Α' 100)	Οδηγία 91/539/ΕΟΚ	Όροι υγειονομικού ελέγχου ζωντανών πουλερικών
6	π.δ/γμα 31/1995 (Α' 25)	Οδηγία 92/40/ΕΟΚ	Γρίπη των ορνίθων
7	Απόφαση	Οδηγία	Γρίπη των ορνίθων - Σχέδιο

	279719/19.11.2004	92/40/ΕΟΚ	άμεσης επέμβασης
8	Απόφαση 332324/31.12.2006 (Β' 24)	Οδηγία 2005/94/Ε.Κ.	Πρόγραμμα επιτήρησης γρίπης των πτηνών
9	π.δ/γμα 141/1996 (Α' 108)	Οδηγία 92/66/ΕΟΚ	Ψευδοπανώλη των πτηνών
10	Απόφαση 279719/19.11.2004	Οδηγία 92/66/ΕΟΚ	Σχέδιο άμεσης επέμβασης ψευδοπανώλους πτηνών
11	π.δ/γμα 224/1998 (Α' 173)		Μέτρα καταπολέμησης σαλμονέλλωσης πουλερικών
12	Απόφαση 326853/27.2.1995	Οδηγία 90/539/ΕΟΚ	Κριτήρια και διαδικασία έγκρισης επιχειρήσεων πουλερικών & αυγών επώασης
13	π.δ/γμα 223/1995 (Α' 128)	Οδηγία 91/67/ΕΟΚ	Υγειονομικοί όροι ζώων και προϊόντων ιχθυοκαλλιέργειας
14	π.δ/γμα 443/1995 (Α' 259)	Οδηγία 93/53/ΕΟΚ	Καταπολέμηση νόσων των ιχθύων
15	Απόφαση (υπό έκδοση)		Σχέδιο άμεσης επέμβασης νόσων ιχθύων
16	π.δ/γμα 288/1997 (Α' 204)	Οδηγία 95/70/ΕΚ	Μέτρα ελέγχου ασθενειών δίθυρων μαλακίων
17	Απόφαση 344824/20.2.2001	Οδηγία 95/70/ΕΚ	Πρόγραμμα επιζωοτιολογικής διερεύνησης υδατοκαλλιέργειών
18	Απόφαση 243942/5.1.2005	Κανονισμός 797/2004	Πρόγραμμα βελτίωσης παραγωγής μελιού
19	Απόφαση 241738/3.3.2005	Κανονισμός 797/2004	Καταπολέμηση βαρροϊκής ακαρίασης μελισσών
20	Απόφαση 329364/22.3.1994	Οδηγία 82/894/ΕΟΚ	Κοινοποίηση ασθενειών στην Ε.Ε.
21		Απόφαση 2000/807/ΕΚ	Γνωστοποίηση ασθενειών / σύστημα ADNS
22		Απόφαση 2004/450/ΕΚ	Υποβολή στοιχείων εφαρμογής προγραμμάτων στην Ε.Ε.
23	π.δ/γμα 184/1996 (Α' 137)	Οδηγία 92/65/ΕΟΚ	Υγειονομικοί όροι λοιπών ειδών ζώων

ΤΜΗΜΑ ΖΩΟΑΝΘΡΩΠΟΝΟΣΩΝ			
a/a	ΕΘΝΙΚΗ ΝΟΜΟΘΕΣΙΑ	ΚΟΙΝΟΤΙΚΗ ΝΟΜΟΘΕΣΙΑ	ΠΕΡΙΓΡΑΦΗ ΑΝΤΙΚΕΙΜΕΝΟΥ
1	Το από 26.3.1936 Β.Δ. (Α' 174)		Περί μέτρων πρόληψης & καταστολής των μεταδοτικών νόσων στα ζώα
2	π.δ/γμα 133/1992 (Α' 66)		Επιβολή υγειονομικών και λοιπών μέτρων για την προστασία και εξυγίανση της κτηνοτροφίας από λοιμώδη και παρασιτικά νοσήματα
3	π.δ/γμα 101/1985 (Α' 32)		Πρόγραμμα φυματίωσης - βρουκέλλωσης των βοοειδών
4	π.δ/γμα 308/2000 (Α' 252)	Οδηγία 64/432/ΕΟΚ	Πρόγραμμα φυματίωσης - βρουκέλλωσης των βοοειδών
5		Απόφαση 2004/450/ΕΚ	Υποβολή στοιχείων εφαρμογής προγραμμάτων στην Ε.Ε.
6	Απόφαση 286853/29.12.2003	Οδηγία 64/432/ΕΟΚ	Πρόγραμμα εκρίζωσης φυματίωσης βοοειδών
7	Απόφαση 286854/29.12.2993	Οδηγία 64/432/ΕΟΚ	Πρόγραμμα εκρίζωσης βρουκέλλωσης βοοειδών
8	π.δ/γμα 242//2005 (Α' 291)	Οδηγία 91/68/ΕΟΚ	Πρόγραμμα μελιταίου πυρετού στα αιγοπρόβατα
9	Απόφαση 286855/29.12.2003	Απόφαση 90/242/ΕΟΚ	Πρόγραμμα εκρίζωσης μελιταίου πυρετού στα αιγοπρόβατα
11	π.δ/γμα 41/2006 (Α' 44)	Οδηγία 2003/99/ΕΚ	Παρακολούθηση των ζωνοδόσων και των ζωνοσογόνων παραγόντων
12		Κανονισμός 2160/2003	Έλεγχος σαλμονέλλας και άλλων συγκεκριμένων τροφιμογενών ζωνοδόσων
13	N. 1623/1986 (Α' 115)		Κύρωση καταστατικού Μεσογειακού Προγράμματος Καταπολέμησης Ζωνοδόσων της Παγκόσμιας Οργάνωσης Υγείας (ΠΟΥ)

Η ΔΥΖ έχει την ευθύνη της υλοποίησης των εθνικών και κοινοτικών προγραμμάτων για τις ασθένειες των ζώων, των ζωνοδόσων και των ζωνοσογόνων παραγόντων .

Το σύνολο των ελέγχων που απαιτούνται στα πλαίσια της εφαρμογής των παραπάνω προγραμμάτων διενεργούνται από τους επίσημους κτηνίατρους των Διευθύνσεων Κτηνιατρικής των ΝΑ, σύμφωνα με τις μεθόδους και τις τεχνικές που καθορίζονται στα επιμέρους προγράμματα.

Σχετικά με τις ζωνοδόσους οι επίσημοι έλεγχοι στις κτηνοτροφικές εκμεταλλεύσεις διενεργούνται κατά προτεραιότητα και με βάση τον βαθμό επικινδυνότητας σε εκτροφές με ζώα θετικά (μολυσμένες εκτροφές με εργαστηριακή επιβεβαίωση), εκτροφές με άγνωστο υγειονομικό προφίλ προκειμένου να χαρακτηριστούν υγειονομικά σύμφωνα με την κατηγοριοποίηση των προγραμμάτων και σε εκτροφές οι οποίες έχουν παραμείνει για μεγάλο χρονικό διάστημα σε καθεστώς υγειονομικής αναστολής.

Σε κάθε περίπτωση και ανάλογα με τις λεπτομέρειες εφαρμογής του κάθε προγράμματος ελέγχου, οι εκτροφές προκειμένου να διατηρήσουν το υγειονομικό καθεστώς του επίσημα απαλλαγμένου από ζωνοδόσους (π.χ. φυματίωση ή βρουκέλλωση) ελέγχονται υποχρεωτικά μία φορά τον χρόνο στο σύνολό τους.

Ειδικότερα οι έλεγχοι για τις ζωνοδόσους γίνονται κατά προτεραιότητα:

- α) σε απαλλαγμένες εκτροφές για τη διατήρηση του καθεστώτος απαλλαγμένων εκτροφών,
- β) στις θετικές εκτροφές,
- γ) σε αδιερεύνητες εκτροφές.

Η επιβολή των μέτρων που απαιτούνται για κάθε εστία ασθένειας των ζώων, ζωνοδόσου ή ζωνοσογόνου παράγοντα σε ζώα, επιβάλλονται με απόφαση του Νομάρχη ή του Προϊσταμένου της αρμόδιας Διεύθυνσης Κτηνιατρικής των ΝΑ.

**ΠΡΟΤΕΡΑΙΟΤΗΤΕΣ ΕΛΕΓΧΟΥ
ΚΑΤΑΝΟΜΗ ΠΟΡΩΝ
ΣΥΣΧΕΤΙΣΜΟΣ ΜΕ ΚΑΤΗΓΟΡΙΟΠΟΙΗΣΗ ΕΠΙΚΙΝΔΥΝΟΤΗΤΑΣ**

Οι προτεραιότητες ελέγχου και ανά δράση σχετικά με την υγεία των ζώων στο πλαίσιο υλοποίησης των στρατηγικών στόχων του ΠΟΕΣΕ εξειδικεύονται ως εξής :

- Η ταχεία αναγνώριση και η αποτελεσματική αντιμετώπιση των εστιών των ασθενειών της Ομάδας I του καταλόγου του Παγκόσμιου Οργανισμού Υγείας των Ζώων, που κατηγοριοποιούνται ως υψηλού κινδύνου για το ζωικό κεφάλαιο τόσο σε διεθνές όσο και σε κοινοτικό επίπεδο.

Για την υλοποίηση της ως άνω προτεραιότητας, έχουν θεσπιστεί αφενός η υποχρέωση δήλωσης των αντίστοιχων ασθενειών στην αρμόδια Διεύθυνση Κτηνιατρικής ΝΑ και αφετέρου τα ελάχιστα μέτρα που επιβάλλονται για την πρόληψη και καταπολέμηση των ασθενειών αυτών. Έχουν καταρτιστεί από τα αρμόδια Τμήματα της ΔΥΖ τα απαιτούμενα σχέδια επείγουσας επέμβασης (καθορισμός της εθνικής στρατηγικής, εξασφάλιση προσωπικού και πόρων που απαιτούνται για την υλοποίηση του σχεδίου, κατάρτιση σχεδίων προληπτικού και επείγοντος εμβολιασμού κλπ). Επίσης για τις περισσότερες από τις εν λόγω ασθένειες (π.χ. γρίπη των πτηνών, κλασική πανώλη των χοίρων, καταρροϊκός πυρετός του προβάτου κλπ), εφαρμόζονται προγράμματα επιδημιολογικής επιτήρησης σε ετήσια βάση.

- Η διασφάλιση απρόσκοπτης και ολοκληρωμένης εφαρμογής των προγραμμάτων ελέγχου και εκρίζωσης ζωνοδόσων και ζωνοσογόνων παραγόντων με ιδιαίτερη έμφαση στον έλεγχο και στην καταπολέμηση της Βρουκέλλωσης (*Brucella melitensis*) και της Σαλμονέλλωσης σε επίπεδο πρωτογενούς παραγωγής (εκμετάλλευση).

Για την αποτελεσματική αντιμετώπιση των «εξωτικών» νοσημάτων και την καταπολέμηση των ζωνοδόσων και ζωνοσογόνων παραγόντων του ζωικού κεφαλαίου της χώρας, με Κοινή Απόφαση του ΥΑΑΤ και Υπουργείου Οικονομίας και Οικονομικών που εκδίδεται κάθε χρόνο, κατανέμονται πόροι από τον τακτικό προϋπολογισμό (περίπου 17.000.000,00 €) και προβλέπεται η διαδικασία για την αποζημίωση του ζωικού κεφαλαίου που καταστρέφεται στα πλαίσια επειγουσών παρεμβάσεων ή εξυγίανσης. Την εφαρμογή της εν λόγω ΚΥΑ παρακολουθεί η ΔΥΖ. Κάθε χρόνο κατανέμονται πόροι από τη ΔΥΖ στις Διευθύνσεις Κτηνιατρικής ΝΑ, για την πρόσληψη εποχιακών υπαλλήλων διαφόρων ειδικοτήτων με στόχο την υποστήριξη εφαρμογής των προγραμμάτων.

ΕΠΑΛΗΘΕΥΣΗ ΤΗΣ ΕΦΑΡΜΟΓΗΣ ΤΩΝ ΣΧΕΔΙΑΖΟΜΕΝΩΝ ΡΥΘΜΙΣΕΩΝ

Η εποπτεία και η εξακρίβωση εφαρμογής των ρυθμίσεων σχετικά με τον έλεγχο της διακίνησης των ζώων, ασκείται από το Τμήμα Α' της ΔΥΖ σε συνεργασία με τη Διεύθυνση ΚΑΦΕ με τη βοήθεια του συστήματος TRACES και των στοιχείων διακίνησης που καταχωρούνται στη βάση δεδομένων σήμανσης και καταγραφής ζωικού κεφαλαίου.

Η εποπτεία και η εξακρίβωση εφαρμογής των ρυθμίσεων σχετικά με τις ασθένειες του καταλόγου Ι του ΟΙΕ (Διεθνής Οργανισμός Επιζωοτιών), ασκείται από τα Τμήματα Β' και Γ' της ΔΥΖ τα οποία είναι υπεύθυνα για τον συντονισμό και την εποπτεία των Τοπικών Κέντρων Ελέγχου Νοσημάτων των Διευθύνσεων Κτηνιατρικής ΝΑ, σε περίπτωση εκδήλωσης επιζωοτίας (Αφθώδης Πυρετός, Καταρροϊκός Πυρετός, Γρίπη και νόσος του Newcastle των πτηνών κλπ.). Είναι ο σύνδεσμος μεταξύ των κτηνιατρικών εργαστηρίων τα οποία είναι επιφορτισμένα με τη διάγνωση των ασθενειών των ζώων και την ανίχνευση των παθογόνων παραγόντων καθώς και ο σύνδεσμος με την Επιτροπή της Ευρωπαϊκής Ένωσης και με τους διεθνείς οργανισμούς.

Η ΔΥΖ είναι επίσης αρμόδια για την εποπτεία και την εξακρίβωση της εφαρμογής των σχεδιασθέντων προγραμμάτων και δράσεων για την καταπολέμηση ασθενειών των ζώων που δεν ανήκουν στον κατάλογο Ι του ΟΙΕ. Οι παραπάνω αρμοδιότητες ασκούνται με την παρακολούθηση και επεξεργασία:

- των εκθέσεων εκτάκτου επισήμου ελέγχου
- των τακτικών μηνιαίων επιδημιολογικών δελτίων της Διεύθυνσης Κτηνιατρικής ΝΑ
- των δελτίων επιδημιολογικής διερεύνησης για τις ασθένειες της λίστας Ι
- των μηνιαίων, τριμηνιαίων και εξαμηνιαίων στοιχείων που αποστέλλονται από τις Διευθύνσεις Κτηνιατρικής ΝΑ στα αρμόδια τμήματα στα πλαίσια εφαρμογής των επιμέρους προγραμμάτων

Όλα τα παραπάνω διατηρούνται στο αρχείο της Κεντρικής Αρμόδιας Αρχής και συμβάλλουν στην τεκμηρίωση των δράσεων της ΔΥΖ .

Σχετικά με τις Μεταδοτικές Σπογγώδεις Εγκεφαλοπάθειες, το Τμήμα Β' της ΔΥΖ μεριμνά για τον συντονισμό και τη διαχείριση του Προγράμματος Επιτήρησης, Ελέγχου/Εκρίζωσης ΜΣΕ στα βοοειδή και αιγοπρόβατα σε ολόκληρη τη χώρα τόσο κατά τις επιμέρους διατάξεις του όσο και στο σύνολο του. Σε συνεργασία με τις Διευθύνσεις Κτηνιατρικής ΝΑ επεξεργάζεται τα συλλεχθέντα επιδημιολογικά στοιχεία που αφορούν τόσο τις εργαστηριακές εξετάσεις σε υποπληθυσμούς στόχους όσο και τα στοιχεία που προκύπτουν από την επιδημιολογική διερεύνηση θετικών κρουσμάτων. Τα στοιχεία συλλέγονται με τη μορφή δελτίων τα οποία σχεδιάζονται από την

Κεντρική Αρμόδια Αρχή και οι διευκρινιστικές οδηγίες για τη συμπλήρωσή τους περιέχονται σε ειδικά κατά περίπτωση Εγχειρίδια Οδηγιών Χρήσης. Τα στοιχεία που αφορούν αριθμό εξεταζομένων ζώων ανά είδος και υποπληθυσμό - στόχο, καθώς και τα αποτελέσματα των ταχέων επιβεβαιωτικών δοκιμών και του γονοτυπικού ελέγχου στην περίπτωση της Τρομώδους Νόσου συγκεντρώνονται αναλύονται και για τα αποτελέσματα ενημερώνεται με μηνιαίες αναφορές η αρμόδια αρχή της Ευρωπαϊκής Επιτροπής.

Στο πλαίσιο της τεκμηρίωσης, του ελέγχου και της εποπτείας για την πρόοδο εφαρμογής των προγραμμάτων ελέγχου και εκρίζωσης ζωνοδόσων, το Τμήμα Ζωοανθρωπονόσων της ΔΥΖ συλλέγει, επεξεργάζεται και αναλύει επιδημιολογικές πληροφορίες και δεδομένα τα οποία αποστέλλονται από τις Διευθύνσεις Κτηνιατρικής ΝΑ με την μορφή ειδικών δελτίων και πινάκων τα οποία συμπληρώνονται βάσει συγκεκριμένων κατευθυντηρίων γραμμών και εναρμονισμένων προτύπων, όπως αυτά αναφέρονται στις διευκρινιστικές και εφαρμοστικές εγκυκλίους των προγραμμάτων. Με την αποδελτίωση και την ερμηνεία των αποτελεσμάτων της ορολογικής και επιδημιολογικής επιτήρησης των ζωνοδόσων (μηνιαία δελτία και δελτία επιδημιολογικής διερεύνησης μολυσμένων εκτροφών), εκτιμώνται τα διαθέσιμα δεδομένα και τεκμηριώνεται ή πρόοδος και ο βαθμός επίτευξης των προκαθορισμένων στόχων των προγραμμάτων.

Η εποπτεία και η εξακρίβωση των σχεδιασθεισών ρυθμίσεων για όλες τις δράσεις της Υγείας των Ζώων, εκτός των προαναφερθέντων, ασκείται και με έκτακτους επιτόπιους ελέγχους σε περιπτώσεις που απαιτείται.

ΡΥΘΜΙΣΕΙΣ ΣΧΕΤΙΚΑ ΜΕ ΤΗΝ ΕΦΑΡΜΟΓΗ ΤΗΣ ΟΡΙΖΟΝΤΙΑΣ ΝΟΜΟΘΕΣΙΑΣ ΣΤΟΝ ΤΟΜΕΑ ΥΓΕΙΑΣ ΖΩΩΝ

Εκδόθηκε το Προεδρικού Διατάγματος 79/07 με τα αναγκαία συμπληρωματικά μέτρα για την εφαρμογή του Κανονισμού (ΕΚ) 882/2004.

ΕΙΔΙΚΑ ΣΧΕΔΙΑ
ΠΡΟΓΡΑΜΜΑΤΑ ΕΛΕΓΧΟΥ ΠΟΥ ΕΝΣΩΜΑΤΩΝΟΝΤΑΙ ΣΤΑ
ΣΥΣΤΗΜΑΤΑ ΕΛΕΓΧΟΥ ΤΟΥ ΤΟΜΕΑ ΥΓΕΙΑΣ ΖΩΩΝ

Τα παρακάτω προγράμματα ελέγχου ενσωματώνονται στο ΠΟΕΣΕ:

- Πρόγραμμα επιτήρησης ελέγχου και εξάλειψης ΜΣΕ: α) στα βοοειδή και β) στα μικρά μηρυκαστικά
- Πρόγραμμα εξάλειψης της λεύκωσης των βοοειδών
- Πρόγραμμα επιτήρησης της κλασικής πανώλης των χοίρων (CSF) , και της φυμαλιδώδους νόσου των χοίρων (SVD)
- Πρόγραμμα επιτήρησης του καταρροϊκού πυρετού (B.T) και του αφθώδους πυρετού (F.M.D.)
- Πρόγραμμα διερεύνησης των νοσημάτων στα Ιπποειδή
- Πρόγραμμα επιζωοτιολογικής διερεύνησης της γρίπης των πτηνών
- Πρόγραμμα καταπολέμησης της σαλμονέλας στα σμήνη ορνίθων αναπαραγωγής
- Πρόγραμμα διερεύνησης του επιπολασμού της σαλμονέλας στις ινδόρνιθες
- Πρόγραμμα διερεύνησης του επιπολασμού της σαλμονέλας στους παχυνόμενους χοίρους
- Πρόγραμμα διερεύνησης ασθενειών των ιχθύων και των δίθυρων μαλακίων
- Πρόγραμμα καταπολέμησης της βαρροϊκής ακαρίασης των μελισσών
- Πρόγραμμα εκρίζωσης της φυματίωσης των Βοοειδών
- Πρόγραμμα εκρίζωσης της Βρουκέλλωσης των Βοοειδών
- Πρόγραμμα εκρίζωσης της Brucella melitensis στη νησιωτική Ελλάδα
- Πρόγραμμα ελέγχου της Brucella melitensis στη ηπειρωτική Ελλάδα
- Πρόγραμμα αναπαραγωγής ανθεκτικών προβάτων στις ΜΣΕ.

**ΚΟΙΝΟΤΙΚΑ ΚΑΙ ΔΙΕΘΝΗ ΣΥΣΤΗΜΑΤΑ ΠΛΗΡΟΦΟΡΗΣΗΣ,
ΣΥΛΛΟΓΗΣ ΚΑΙ ΑΝΤΑΛΛΑΓΗΣ ΔΕΔΟΜΕΝΩΝ ΥΠΟΧΡΕΩΤΙΚΗΣ
ΕΦΑΡΜΟΓΗΣ ΑΠΟ ΤΙΣ ΑΡΜΟΔΙΕΣ ΑΡΧΕΣ ΤΩΝ
ΚΡΑΤΩΝ – ΜΕΛΩΝ**

Κοινοτικά και Διεθνή συστήματα πληροφόρησης, συλλογής και ανταλλαγής δεδομένων που χρησιμοποιούνται από την ΚΑΑ είναι τα παρακάτω:

- ΣΥΣΤΗΜΑ TRACES: Πληροφορίες στον Διαδικτυακό τόπο της DG HEALTH AND CONSUMER PROTECTION της Ε.Ε :http://ec.europa.eu/food/animal/index_en.htm
- ΚΟΙΝΟΤΙΚΟ ΣΥΣΤΗΜΑ ΔΙΑΔΙΚΤΥΑΚΗΣ ΗΛΕΚΤΡΟΝΙΚΗΣ ΕΦΑΡΜΟΓΗΣ ΓΙΑ ΤΗΝ ΠΑΡΑΚΟΛΟΥΘΗΣΗ ΤΩΝ ΖΩΟΝΟΣΩΝ ΤΗΝ ΣΥΛΛΟΓΗ ΚΑΙ ΤΗΝ ΔΙΑΒΙΒΑΣΗ ΔΕΔΟΜΕΝΩΝ ΣΤΗΝ Ε.Ε ΜΕ ΤΗΝ ΣΥΝΔΡΟΜΗ ΤΗΣ EFSA. Πληροφορίες στον Διαδικτυακό τόπο της EFSA : www.efsa.europa.eu.
- ΣΥΣΤΗΜΑ ΚΟΙΝΟΠΟΙΗΣΗΣ ΤΩΝ ΑΣΘΕΝΕΙΩΝ ΤΩΝ ΖΩΩΝ (ADNS). Πληροφορίες στον διαδικτυακό τόπο της Ε.Ε.: http://ec.europa.eu/food/animal/diseases/adns/index_en.htm
- ΣΥΣΤΗΜΑ ΚΟΙΝΟΠΟΙΗΣΗΣ ΑΣΘΕΝΕΙΩΝ ΤΩΝ ΖΩΩΝ ΣΤΟΝ ΠΑΓΚΟΣΜΙΟ ΟΡΓΑΝΙΣΜΟ ΓΙΑ ΤΗΝ ΥΓΕΙΑ ΤΩΝ ΖΩΩΝ (ΟΙΕ) – ΣΥΣΤΗΜΑ WAHIS. Πληροφορίες στον διαδικτυακό τόπο της Ε.Ε.: Πληροφορίες στον διαδικτυακό τόπο του ΟΙΕ: <https://www.oie.int/wahid-prod>

ΓΕΝΙΚΟ ΠΕΡΙΓΡΑΜΜΑ ΡΟΗΣ ΠΛΗΡΟΦΟΡΙΩΝ ΣΕ ΕΘΝΙΚΟ ΕΠΙΠΕΔΟ

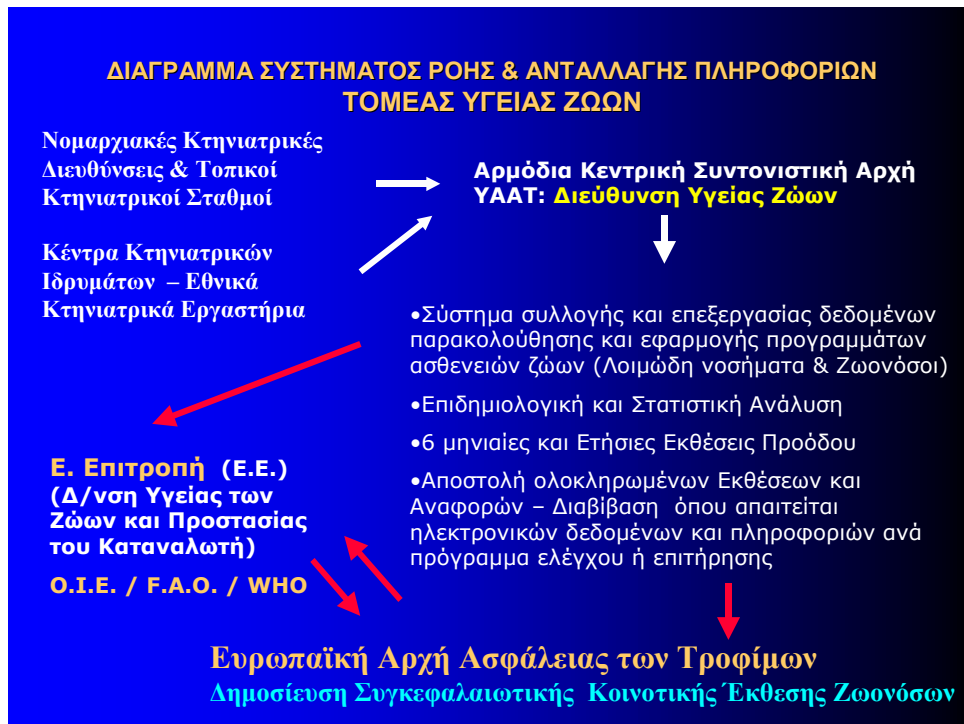

ΣΥΝΕΡΓΑΣΙΕΣ – ΣΥΝΤΟΝΙΣΜΟΣ ΜΕΤΑΞΥ ΤΩΝ ΣΥΝΑΡΜΟΔΙΩΝ ΑΡΧΩΝ

ΜΕΤΡΑ ΔΙΑΧΕΙΡΙΣΗΣ ΣΥΝΤΟΝΙΣΜΟΥ ΚΑΙ ΣΥΝΕΡΓΑΣΙΑΣ ΕΝΤΟΣ ΚΑΙ ΜΕΤΑΞΥ ΤΩΝ ΣΥΝΑΡΜΟΔΙΩΝ ΑΡΧΩΝ

Ο νόμος 2218/1994 (Α' 90) «περί ίδρυσης νομαρχιακής αυτοδιοίκησης..», προβλέπει τη συνεργασία μεταξύ της ΔΥΖ του ΥΑΑΤ με τις Διευθύνσεις Κτηνιατρικής των ΝΑ του Υπουργείου Εσωτερικών, Δημόσιας Διοίκησης και Αποκέντρωσης και αναθέτει κτηνιατρικές αρμοδιότητες στις Νομαρχιακές Αυτοδιοικήσεις.

Ο οργανισμός του ΥΑΑΤ (Π.Δ. 402/1988 Α' 187) προβλέπει την οριζόντια συνεργασία μεταξύ των Υπηρεσιών του ΥΑΑΤ.

Το ΠΔ 41/2006 (Α' 44) προβλέπει τη συνεργασία του ΥΑΑΤ με το Υπουργείο Υγείας και Κοινωνικής Αλληλεγγύης και τον ΕΦΕΤ σχετικά με τις ζωνοδόσους και τους ζωνοσογόνους παράγοντες.

Με ειδικές διατάξεις που θεσπίζονται στα επιμέρους διατάγματα για τον έλεγχο της διακίνησης των ζώων, για τις ασθένειες των ζώων και τις ζωνοδόσους προβλέπεται τόσο η οριζόντια συνεργασία μεταξύ Διευθύνσεων της ΓΔΚ όσο και η κάθετη μεταξύ ΔΥΖ και Διευθύνσεων Κτηνιατρικής των ΝΑ.

Σε επίπεδο Νομαρχιακής Αυτοδιοίκησης λειτουργούν Νομαρχιακά Συμβούλια που είναι αρμόδια για την οριζόντια συνεργασία και τον συντονισμό των συναρμοδίων αρχών των ΝΑ.

Η Κεντρική Αρμόδια Αρχή (ΔΥΖ) διαβιβάζει απευθείας (με κοινό ή ηλεκτρονικό ταχυδρομείο) τους Νόμους, τα Προεδρικά Διατάγματα, τις Κοινές Υπουργικές Αποφάσεις, τις Υπουργικές Αποφάσεις, τις διευκρινιστικές και ερμηνευτικές εγκυκλίους καθώς και τις τεχνικές συμβουλές που απαιτούνται σχετικά με τα προγράμματα και τις δράσεις της υγείας των ζώων, στις αντίστοιχες Διευθύνσεις Κτηνιατρικής των ΝΑ, με σκοπό την άμεση εφαρμογή τους. Με καθημερινή τηλεφωνική επικοινωνία και επιτόπιες επισκέψεις επιβεβαιώνεται ή λήψη των σχετικών κανονιστικών, διοικητικών και ρυθμιστικών νομοθετικών πράξεων από τους αποδέκτες για ενέργεια και επιτυγχάνεται ο συντονισμός μεταξύ της ΔΥΖ και Διευθύνσεων Κτηνιατρικής των ΝΑ.

Ο συντονισμός για την εφαρμογή των προγραμμάτων ελέγχου της υγείας των ζώων και των ζωνοδόσων, βασίζεται επίσης στην διοργάνωση συναντήσεων, συσκέψεων και ημερίδων σε κεντρικό και τοπικό επίπεδο.

ΕΚΠΑΙΔΕΥΣΗ

ΠΡΟΣΔΙΟΡΙΣΜΟΣ ΑΝΑΓΚΩΝ ΕΚΠΑΙΔΕΥΣΗΣ

Σε ετήσια βάση και εκτάκτως, όπου απαιτείται (π.χ. εφαρμογή νέου προγράμματος) προσδιορίζονται και καταγράφονται σε κεντρικό και περιφερειακό επίπεδο οι ανάγκες εκπαίδευσης (θεωρητικής και πρακτικής) για την ορθή εκτέλεση των προγραμμάτων της υγείας των ζώων και των ζωνοόσων καθώς και οι ανάγκες που προκύπτουν στο τομέα εκπαίδευσης των κτηνιατρικών εργαστηρίων με νέες μεθόδους και ειδικές τεχνικές.

Η Δ/ση εκπαίδευσης της Γενικής Διεύθυνσης Διοικητικής Υποστήριξης του ΥΑΑΤ σε συνεργασία με τη ΔΥΖ προγραμματίζει την εκπαίδευση των υπαλλήλων των κτηνιατρικών αρχών της χώρας, σε όλους τους τομείς κτηνιατρικού ενδιαφέροντος. Η ΔΥΖ μεριμνά για την διοργάνωση ειδικών σεμιναρίων και προγραμμάτων εκπαίδευσης.

ΕΦΑΡΜΟΓΗ ΠΡΟΓΡΑΜΜΑΤΩΝ ΕΚΠΑΙΔΕΥΣΗΣ

- **ΕΛΕΓΧΟΣ ΔΙΑΚΙΝΗΣΗΣ ΖΩΩΝ**

Τουλάχιστον μία φορά το έτος, οργανώνεται σεμινάριο πενθήμερης εκπαίδευσης σε τρεις κύκλους των 20 ατόμων, για την εκπαίδευση στο σύστημα TRACES.

- **ΕΛΕΓΧΟΣ ΑΣΘΕΝΕΙΩΝ ΤΩΝ ΖΩΩΝ ΚΑΙ ΤΩΝ ΖΩΟΝΟΣΩΝ**

Επιμορφωτικοί κύκλοι σεμιναρίων και επιμέρους εκπαιδεύσεις στους τομείς εφαρμογής, παρακολούθησης, συλλογής και επεξεργασίας δεδομένων για τα προγράμματα της υγείας των ζώων και των ζωνοόσων διενεργούνται εκτάκτως και σε ετήσια βάση.

Η εκπαίδευση των κτηνιάτρων που απασχολούνται στην ΔΥΖ και στις Διευθύνσεις Κτηνιατρικής των ΝΑ στον τομέα της υγείας των ζώων συνίσταται:

- σε 15ήμερη υποχρεωτική εκπαίδευση στο Ινστιτούτο Διαρκούς Εκπαίδευσης και Επιμόρφωσης του ΥΠΕΣΔΑ κατά τη διάρκεια της δοκιμαστικής περιόδου της υπηρεσίας τους (2 έτη από την ημερομηνία ανάληψης καθηκόντων)
- σε θέματα Δημόσιας Διοίκησης και διοικητικών διαδικασιών
- στην τοποθέτησή τους σε τμήματα υπό την άμεση επίβλεψη ενός τουλάχιστον έμπειρου κτηνιάτρου
- στην παρακολούθηση ημερίδων και σεμιναρίων

ΤΕΧΝΗΤΗ ΣΠΕΡΜΑΤΕΓΧΥΣΗ ΚΑΙ ΣΥΓΧΡΟΝΙΣΜΟΣ ΟΙΣΤΡΟΥ

ΟΡΓΑΝΩΤΙΚΗ ΔΟΜΗ

ΑΡΜΟΔΙΕΣ ΑΡΧΕΣ – ΔΙΑΡΘΡΩΣΗ - ΑΡΜΟΔΙΟΤΗΤΕΣ

- 1) Κεντρική Αρμόδια Αρχή για την εποπτεία, τον έλεγχο και τον συντονισμό των δραστηριοτήτων του προγράμματος Τεχνητής Σπερματέγχυσης και Συγχρονισμού του Οίστρου είναι το ΥΑΑΤ δια της Δ/νσης ΚΑΦΕ (Τμήμα Τεχνητής Σπερματέγχυσης και Νοσημάτων Αναπαραγωγής) της ΓΔΚ.
- 2) Αρμόδιες Αρχές για την εφαρμογή των δράσεων και τη διεξαγωγή των ελέγχων σε Νομαρχιακό επίπεδο είναι οι Διευθύνσεις Κτηνιατρικής των ΝΑ.

ΠΡΟΣΩΠΙΚΟ

- 1) Ένας κτηνίατρος στο Τμήμα Τεχνητής Σπερματέγχυσης της Δ/νσης ΚΑΦΕ της ΓΔΚ.
- 2) Σε κάθε μία από τις 57 Διευθύνσεις Κτηνιατρικής των ΝΑ έχει οριστεί ένας κτηνίατρος υπεύθυνος για την παρακολούθηση του προγράμματος τεχνητής σπερματέγχυσης. Στις περισσότερες ΝΑ, πρόκειται για τον ίδιο υπεύθυνο που είναι επιφορτισμένος και με το πρόγραμμα σήμανσης & καταγραφής των ζώων.

ΕΡΓΑΣΤΗΡΙΑ

Υπάρχουν 2 επίσημα Ινστιτούτα Αναπαραγωγής & Τεχνητής Σπερματέγχυσης:

- α) Το Ινστιτούτο Αναπαραγωγής και Τεχνητής Σπερματέγχυσης Θεσσαλονίκης
- β) Το Ινστιτούτο Αναπαραγωγής & Τεχνητής Σπερματέγχυσης Αθηνών

Τα παραπάνω Ινστιτούτα έχουν τις εξής δραστηριότητες :

- Συλλογή και αποθήκευση σπέρματος
- Εργαστηριακός έλεγχος σπέρματος
- Διανομή σπέρματος στις Δ/νσεις Κτηνιατρικής ΝΑ
- Εκπαίδευση κτηνοτρόφων σπερματεγχυτών

Δεν υπάρχουν άλλα κρατικά ή ιδιωτικά εργαστήρια στον τομέα της Τεχνητής Σπερματέγχυσης

ΔΙΑΔΙΚΑΣΙΕΣ ΓΙΑ ΤΟΝ ΚΑΘΟΡΙΣΜΟ ΕΡΓΑΣΤΗΡΙΩΝ

Η οργάνωση, η λειτουργία και οι αρμοδιότητες των 2 επίσημων Ινστιτούτων Αναπαραγωγής & Τεχνητής Σπερματέγχυσης έχουν καθοριστεί σε εθνικό επίπεδο από το Προεδρικό Διάταγμα 455/1991.

ΔΙΑΔΙΚΑΣΙΕΣ ΓΙΑ ΔΙΑΣΦΑΛΙΣΗ ΕΦΑΡΜΟΓΗΣ ΑΠΑΙΤΗΣΕΩΝ ΑΠΟ ΤΑ ΕΠΙΣΗΜΑ ΕΡΓΑΣΤΗΡΙΑ

Εντός του 2007 ολοκληρώνεται η διαδικασία αξιολόγησης των 2 επίσημων Ινστιτούτων Αναπαραγωγής και Τεχνητής Σπερματέγχυσης σαν Κέντρα Συλλογής και Αποθήκευσης Σπέρματος σύμφωνα με τα προβλεπόμενα στο Προεδρικό Διάταγμα 455/1991 και στο Προεδρικό Διάταγμα 130/2006 με το οποίο ενσωματώθηκαν στο Εθνικό Δίκαιο οι Οδηγίες 88/407/ΕΟΚ και 2003/43/ΕΚ.

ΣΥΣΤΗΜΑΤΑ ΕΛΕΓΧΟΥ

ΜΕΘΟΔΟΙ ΚΑΙ ΤΕΧΝΙΚΕΣ ΕΛΕΓΧΟΥ

Σύμφωνα με την Υπουργική απόφαση 304382/29-11-2004 και τις Οδηγίες 88/407 και 2003/43, οι αρμόδιες Διευθύνσεις Κτηνιατρικής των ΝΑ είναι επιφορτισμένες να διενεργούν διοικητικούς & επιτόπιους ελέγχους για να διαπιστώσουν αν οι διακινητές σπέρματος ή οι εφαρμοστές της τεχνητής σπερματέγχυσης εφαρμόζουν τα προβλεπόμενα από την κοινοτική & εθνική νομοθεσία. Οι έλεγχοι πρέπει υποχρεωτικά να καλύπτουν τουλάχιστον το 5% των διακινητών και των διακινουμένων ποσοτήτων σπέρματος.

- 1) Οι διοικητικοί έλεγχοι αναφέρονται στην ορθή τήρηση αρχείων-βιβλίων αποθήκης, στην ύπαρξη δελτίων αποστολής σπέρματος, στον έλεγχο προέλευσης του σπέρματος, στην ύπαρξη των προβλεπομένων Υγειονομικών Πιστοποιητικών και στην τακτική ανά 6μηνο ενημέρωση των κτηνιατρικών υπηρεσιών.
- 2) Οι επιτόπιοι έλεγχοι αναφέρονται στην τήρηση των υγειονομικών όρων που προβλέπει η σχετική νομοθεσία σχετικά με την διακίνηση & αποθήκευση του σπέρματος.

Σε περίπτωση παράβασης και υποτροπής, ανακαλούνται οι σχετικές άδειες και επιβάλλονται πρόστιμα 1.000 έως 30.000 Ευρώ. Προβλέπονται διαδικασίες ενστάσεων και επανελέγχων από 3μελείς Επιτροπές.

**ΠΡΟΤΕΡΑΙΟΤΗΤΕΣ ΕΛΕΓΧΟΥ
ΚΑΤΑΝΟΜΗ ΠΟΡΩΝ
ΣΥΣΧΕΤΙΣΜΟΣ ΜΕ ΚΑΤΗΓΟΡΙΟΠΟΙΗΣΗ ΕΠΙΚΙΝΔΥΝΟΤΗΤΑΣ**

Οι προτεραιότητες ελέγχου στο πλαίσιο υλοποίησης των στρατηγικών στόχων του ΠΟΕΣΕ εξειδικεύονται ως εξής :

- Βελτίωση του ζωικού κεφαλαίου, αύξηση της παραγωγής, ενίσχυση του εισοδήματος των κτηνοτρόφων με την εφαρμογή της τεχνητής σπερματέγχυσης και του συγχρονισμού του οίστρου στα βοοειδή, χοιρινά και αιγοπρόβατα. Ο στόχος θα επιτευχθεί με την εποπτεία και τον έλεγχο της δραστηριότητας των Νομαρχιακών Αυτοδιοικήσεων και των ιδιωτών στον τομέα της Τεχνητής σπερματέγχυσης (Υπουργική απόφαση 304382/29-11-2004).
- Προστασία της υγείας των ζώων με τη χρήση υγειονομικά ελεγμένου σπέρματος που θα προέρχεται από την Ελλάδα, τις χώρες της Ευρωπαϊκής Ένωσης και τις τρίτες χώρες. Ο στόχος θα επιτευχθεί με την συνεχή παρακολούθηση και καταγραφή των εισαγωγών σπέρματος μέσω του συστήματος TRACES.
- Οργάνωση συστηματικών ελέγχων στα ιδιωτικά κέντρα συλλογής και αποθήκευσης σπέρματος στην Ελλάδα, ώστε αυτά να πληρούν τις προϋποθέσεις της Οδηγίας 88/407/ΕΟΚ, της Οδηγίας 2003/43/ΕΟΚ και 90/429/ΕΟΚ.
- Έλεγχος στον τομέα της μεταφοράς εμβρύων σύμφωνα με τις Οδηγίες 89/556/ΕΟΚ, 88/407/ΕΟΚ και 93/60/ΕΟΚ.
- Συνεχής εκπαίδευση σπερματεγχυτών (απόφοιτοι ανώτερης τεχνολογικής εκπαίδευσης) και κτηνοτρόφων σπερματεγχυτών.

Όλοι οι ανωτέρω επιμέρους στόχοι που αναφέρονται στους παραπάνω διοικητικούς και επιτόπιους ελέγχους είναι πρώτης προτεραιότητας. Ο έλεγχος της προέλευσης του σπέρματος και η ύπαρξη υγειονομικών πιστοποιητικών είναι ίσης σημασίας με τον έλεγχο των συνθηκών υγιεινής συλλογής και αποθήκευσης του σπέρματος.

**ΕΠΑΛΗΘΕΥΣΗ ΤΗΣ ΕΦΑΡΜΟΓΗΣ ΤΩΝ ΣΧΕΔΙΑΣΘΕΙΣΩΝ
ΡΥΘΜΙΣΕΩΝ**

Σύμφωνα με την 304382/29-11-2004 Υπουργική απόφαση, οι Διευθύνσεις Κτηνιατρικής των ΝΑ έχουν υποχρέωση να αποστέλλουν κάθε 6μηνο στην αρμόδια Δ/νση Κ.Α.Φ.Ε. έκθεση με τα αποτελέσματα των ελέγχων που πραγματοποιήθηκαν και τις τυχόν κυρώσεις που επιβλήθηκαν.

ΣΥΝΕΡΓΑΣΙΕΣ – ΣΥΝΤΟΝΙΣΜΟΣ ΜΕΤΑΞΥ ΤΩΝ ΣΥΝΑΡΜΟΔΙΩΝ ΑΡΧΩΝ

ΜΕΤΡΑ ΔΙΑΧΕΙΡΙΣΗΣ ΣΥΝΤΟΝΙΣΜΟΥ ΜΕΤΑΞΥ ΤΩΝ ΣΥΝΑΡΜΟΔΙΩΝ ΑΡΧΩΝ

Οι δράσεις στον τομέα της Τεχνητής Σπερματέγχυσης είναι υποχρεωτικά συνδεδεμένες και εντάσσονται στο συνολικό σχεδιασμό για την ανάπτυξη και τη βελτίωση του ζωϊκού κεφαλαίου.

Από το Προεδρικό Διάταγμα 402/1988 προβλέπεται και εφαρμόζεται συνεχής συνεργασία και αλληλοενημέρωση μεταξύ της Δ/νσης ΚΑΦΕ και της Δ/νσης Εισροών Ζωϊκής Παραγωγής του ΥΑΑΤ που είναι αρμόδια για τον σχεδιασμό και την εφαρμογή των προγραμμάτων Γενετικής Βελτίωσης.

Η Κεντρική Αρμόδια Αρχή (Δ/νση ΚΑΦΕ) σύμφωνα με το Προεδρικό Διάταγμα 402/1988 και την Υπουργική Απόφαση 304382/29-11-2004 συντονίζει και εποπτεύει τις Διευθύνσεις Κτηνιατρικής των ΝΑ που εφαρμόζουν τις δράσεις της Τεχνητής Σπερματέγχυσης και του Συγχρονισμού του Οίστρου στα παραγωγικά ζώα

ΕΚΠΑΙΔΕΥΣΗ

ΠΡΟΣΔΙΟΡΙΣΜΟΣ ΑΝΑΓΚΩΝ ΕΚΠΑΙΔΕΥΣΗΣ

1η προτεραιότητα: Η εκπαίδευση όσον το δυνατόν περισσότερων Πτυχιούχων Ανώτερης Τεχνολογικής Εκπαίδευσης για την εφαρμογή των δράσεων Τεχνητής Σπερματέγχυσης και Συγχρονισμού του Οίστρου κάτω από υψηλές συνθήκες τεχνικής και υγειονομικής ασφάλειας. Θεωρείται απολύτως απαραίτητη η συνεχής διεξαγωγή των εκπαιδεύσεων αυτών, ώστε να εκπαιδεύονται τουλάχιστον 20-30 πτυχιούχοι Ανώτερης Τεχνολογικής Εκπαίδευσης κατ'έτος.

2η προτεραιότητα : Η εκπαίδευση κτηνοτρόφων (κυρίως αυτών που είναι ενταγμένοι σε προγράμματα γενετικής βελτίωσης) ώστε να διενεργούν οι ίδιοι σπερματέγχυση στα ζώα της δικής τους εκμετάλλευσης.

ΕΦΑΡΜΟΓΗ ΠΡΟΓΡΑΜΜΑΤΩΝ ΕΚΠΑΙΔΕΥΣΗΣ

Οι εκπαιδεύσεις (όπως αναλυτικά περιγράφονται παραπάνω), προβλέπονται από την Υπουργική Απόφαση 304382/29-11-2004, έχουν ήδη ξεκινήσει σε συστηματική βάση από το 2005-2006 και προβλέπεται να συνεχιστούν και κατά τα επόμενα έτη.

Ειδικότερα :

ΕΚΠΑΙΔΕΥΣΗ ΠΤΥΧΙΟΥΧΩΝ Ανώτερης Τεχνολογικής Εκπαίδευσης /Τομέας Ζωϊκής Παραγωγής : Περιλαμβάνει θεωρητική και πρακτική εκπαίδευση διάρκειας τουλάχιστον 90 ωρών. Η εκπαίδευση περιλαμβάνει θέματα τεχνικής & υγιεινής σχετικά με την Τεχνητή Σπερματέγχυση, και τον Συγχρονισμό του Οίστρου σε όλα τα είδη των παραγωγικών ζώων (βοοειδή, χοιρινά, αιγοπρόβατα). **ΦΟΡΕΑΣ ΔΙΕΞΑΓΩΓΗΣ** της εκπαίδευσης, είναι το Εθνικό Ίδρυμα Αγροτικής Έρευνας (ΕΘΙΑΓΕ) Θεσσαλονίκης. Μετά το πέρας της εκπαίδευσης, οι υποψήφιοι υποβάλλονται σε προφορικές και πρακτικές εξετάσεις και αφού επιτύχουν σε αυτές, χορηγείται σε αυτούς Πιστοποιητικό Εφαρμογής της Τεχνητής Σπερματέγχυσης στα Παραγωγικά Ζώα. Μέχρι σήμερα έχουν εκπαιδευτεί σε 2 κύκλους εκπαιδεύσεων 27 άτομα .

ΕΚΠΑΙΔΕΥΣΗ ΚΤΗΝΟΤΡΟΦΩΝ (ιδιοκτήτες εκμεταλλεύσεων βοοειδών): Περιλαμβάνει κυρίως τεχνική/πρακτική εξάσκηση και ενημέρωση σε θέματα υγιεινής ώστε οι κτηνοτρόφοι να είναι σε θέση να διενεργούν τεχνητή σπερματέγχυση στα ζώα της δικής τους εκμετάλλευσης. **ΦΟΡΕΑΣ ΔΙΕΞΑΓΩΓΗΣ** της εκπαίδευσης είναι το Κρατικό Ινστιτούτο Αναπαραγωγής & Τεχνητής Σπερματέγχυσης Θεσσαλονίκης και η Διεύθυνση Κτηνιατρικής Νομαρχιακής

Αυτοδιοίκησης Καρδίτσας. Μέχρι στιγμής, έχουν εκπαιδευτεί περίπου 100 κτηνοτρόφοι, στις περιοχές Μακεδονίας, Θράκης και Θεσσαλίας.

ΚΑΤΑΓΡΑΦΗ ΚΑΙ ΑΞΙΟΛΟΓΗΣΗ

Γίνεται από την αρμόδια Δ/νση ΚΑΦΕ.

Πριν από την διεξαγωγή του κάθε εκπαιδευτικού κύκλου, οι φορείς διεξαγωγής των εκπαιδεύσεων αποστέλλουν στη Δ/νση ΚΑΦΕ το σχετικό πρόγραμμα και αφού ολοκληρωθούν οι εκπαιδεύσεις η Δ/νση ΚΑΦΕ πληροφορείται εγγράφως το αποτέλεσμα τους με τα ονόματα των επιτυχόντων και τις τυχόν παρατηρήσεις και προτάσεις .

ΣΗΜΑΝΣΗ ΚΑΙ ΚΑΤΑΓΡΑΦΗ ΖΩΩΝ

ΟΡΓΑΝΩΤΙΚΗ ΔΟΜΗ

ΑΡΜΟΔΙΕΣ ΑΡΧΕΣ – ΔΙΑΡΘΡΩΣΗ – ΑΡΜΟΔΙΟΤΗΤΕΣ

Κεντρική αρμόδια αρχή για τον σχεδιασμό, την αναβάθμιση, την τεχνική υποστήριξη του συστήματος σήμανσης και καταγραφής ζωικού κεφαλαίου είναι το ΥΑΑΤ δια της Διεύθυνσης Κ.Α.Φ.Ε. της ΓΔΚ.

Αρμόδιες αρχές για την ενημέρωση της Κτηνιατρικής Βάσης Δεδομένων με την καθημερινή καταχώρηση δεδομένων και την διενέργεια των επίσημων ελέγχων είναι οι Διευθύνσεις Κτηνιατρικής των ΝΑ.

Η οργάνωση του συστήματος σήμανσης και καταγραφής ζωικού κεφαλαίου ακολουθεί τα προβλεπόμενα από τις διατάξεις της κοινοτικής (Κανονισμοί 1760/2000, 911/2004, 21/2004, Οδηγίες 64/432, 92/102, 2000/15, Αποφάσεις 2000/678, 2006/6522) και της εθνικής νομοθεσίας (Π.Δ. 84/95, Π.Δ. 308/2000, Π.Δ. 170/2002, ΚΥΑ 297286/2005, ΚΥΑ263493/2004).

ΠΡΟΣΩΠΙΚΟ

Στη Δ/νση ΚΑΦΕ για τις ανάγκες του συστήματος σήμανσης και καταγραφής των ζώων απασχολούνται 4 κτηνίατροι και 2 διοικητικοί υπάλληλοι. Το σύστημα υποστηρίζεται μηχανογραφικά από 2 υπαλλήλους της Δ/νση Πληροφορικής του ΥΑΑΤ.

Σε επίπεδο Διευθύνσεων Κτηνιατρικής των ΝΑ απασχολούνται 57 Κτηνίατροι κατ' αποκλειστικότητα και 216 Κτηνίατροι μερικώς και επιπλέον 100 (περίπου) χειριστές ηλεκτρονικών υπολογιστών.

ΥΠΟΣΤΗΡΙΚΤΙΚΕΣ ΔΟΜΕΣ ΓΙΑ ΤΗ ΔΙΕΞΑΓΩΓΗ ΤΟΥ ΕΠΙΣΗΜΟΥ ΕΛΕΓΧΟΥ

Η Κτηνιατρική Βάση Δεδομένων αποτελείται από πληροφορίες που αφορούν κτηνοτρόφους, εκμεταλλεύσεις, ζωικό πληθυσμό, εμπόρους ζώντων ζώων, μεταφορείς ζώντων ζώων κτλ. Η Κτηνιατρική Βάση Δεδομένων ενημερώνεται σε συνεχή βάση για τις μεταβολές που προκύπτουν.

Η εφαρμογή αυτή υποστηρίζεται κεντρικά με δύο server (application & data base), οι οποίοι βρίσκονται στην Δ/νση Πληροφορικής του ΥΑΑΤ. Αυτή τη στιγμή λειτουργούν 270 σταθμοί εργασίας σε όλη τη χώρα (57 Δ/νσεις Κτηνιατρικής και 216 Αγροτικά Κτηνιατρεία), από τους οποίους γίνεται συνεχώς η ενημέρωση της Βάσης Δεδομένων. Ανώτερος στόχος είναι να συνδεθούν όλα τα Αγροτικά Κτηνιατρεία και όλα τα εγκεκριμένα σφαγεία.

Πρόκειται για μια δικτυακή (web) εφαρμογή η οποία λειτουργεί on line όλο το 24ωρο. Οι σταθμοί εργασίας συνδέονται με τους κεντρικούς servers είτε μέσω του δικτύου του ΥΑΑΤ, είτε μέσω γραμμών ISDN και με τον τρόπο αυτό σχηματίζεται το intranet του «ΔιΚΕΖωΚ» (Δίκτυο Καταγραφής και Επιτήρησης Ζωικού Κεφαλαίου) στο οποίο έχουν πρόσβαση εξουσιοδοτημένοι από την Δ/νση ΚΑΦΕ χρήστες.

ΣΥΣΤΗΜΑΤΑ ΕΛΕΓΧΟΥ

ΜΕΘΟΔΟΙ ΚΑΙ ΤΕΧΝΙΚΕΣ ΕΛΕΓΧΟΥ

Για την ορθή λειτουργία του συστήματος μεριμνά η ΚΑΑ (Δ/νση ΚΑΦΕ) αποστέλλοντας λεπτομερείς εγκυκλίους και διοργανώνοντας εκπαιδευτικά σεμινάρια. Παράλληλα η Δ/νση ΚΑΦΕ είναι αρμόδια για την αδιάλειπτη βελτίωση της Κτηνιατρικής Βάσης Δεδομένων προκειμένου να ελαχιστοποιηθούν οι καταχωρήσεις λανθασμένων πληροφοριών (λογικοί έλεγχοι στην καταχώρηση δεδομένων), να εμπλουτισθεί με το σχεδιασμό νέων λογισμικών και να εξάγονται πιο λεπτομερή στατιστικά στοιχεία.

Επιπλέον η Δ/νση ΚΑΦΕ μεριμνά για την κατανομή εποχιακού προσωπικού στις Διευθύνσεις Κτηνιατρικής των ΝΑ με στόχο την έγκαιρη υλοποίηση των διαδικασιών ελέγχου της σήμανσης και καταγραφής.

Σε ετήσια βάση αποστέλλονται συγκεντρωτικά στατιστικά στοιχεία στο αρμόδιο κοινοτικό όργανο.

ΒΟΟΕΙΔΗ

Γίνονται ετησίως έλεγχοι με βάση ανάλυση κινδύνου (ύψος ζωικού κεφαλαίου, όγκος μεταβολών, παραβάσεις σε προηγούμενους ελέγχους κτλ). Οι προτεινόμενες για έλεγχο εκμεταλλεύσεις εξάγονται, στην αρχή κάθε έτους, από το λογισμικό της Κτηνιατρικής Βάσης Δεδομένων.

Οι έλεγχοι διενεργούνται από τις Διευθύνσεις Κτηνιατρικής των ΝΑ και καλύπτουν τουλάχιστον το 10% των εκμεταλλεύσεων.

ΑΙΓΟΠΡΟΒΑΤΑ

Οργανώνεται ανάλογο σύστημα με αυτό που περιγράφεται στα βοοειδή και το οποίο θα λειτουργήσει μέσα στο 2007 και θα καλύπτει το 5% των εκμεταλλεύσεων.

ΧΟΙΡΙΝΑ

Στόχος είναι να λειτουργήσει ανάλογο σύστημα μέσα στα προσεχή πέντε έτη.

ΠΕΡΙΓΡΑΦΗ ΕΛΕΓΧΩΝ

Γίνεται προεκτύπωση του εντύπου επιτόπιων ελέγχων από την κτηνιατρική βάση δεδομένων, το οποίο περιλαμβάνει τους ελεγκτές, την ημερομηνία ελέγχου, γενικά στοιχεία της εκμετάλλευσης,

εκτύπωση του μητρώου της εκμετάλλευσης που αντιστοιχεί στην ημερομηνία ελέγχου και έντυπο για τυχόν ζώα εκτός εκτύπωσης (βοοειδή που βρίσκονται κατά τον επιτόπιο έλεγχο στην εκμετάλλευση και δεν έχουν δηλωθεί εγκαίρως στις κτηνιατρικές υπηρεσίες).

Οι έλεγχοι γίνονται χωρίς προειδοποίηση ή όταν αυτό κρίνεται απαραίτητο η προειδοποίηση γίνεται το πολύ 48 ώρες πριν τον έλεγχο.

Τα στοιχεία των επιτόπιων ελέγχων καταχωρούνται από τις τοπικές κτηνιατρικές υπηρεσίες στην Κτηνιατρική Βάση Δεδομένων, από την οποία εξάγονται και τα στατιστικά στοιχεία, που αποστέλλει η Δ/ση ΚΑΦΕ στην Ευρωπαϊκή Επιτροπή κάθε έτος.

**ΠΡΟΤΕΡΑΙΟΤΗΤΕΣ ΕΛΕΓΧΟΥ
ΚΑΤΑΝΟΜΗ ΠΟΡΩΝ
ΣΥΣΧΕΤΙΣΜΟΣ ΜΕ ΚΑΤΗΓΟΡΙΟΠΟΙΗΣΗ ΕΠΙΚΙΝΔΥΝΟΤΗΤΑΣ**

Στα πλαίσια της εφαρμογής της κοινοτικής και εθνικής νομοθεσίας και με γνώμονα το γεγονός ότι το σύστημα σήμανσης και καταγραφής αποτελεί κομβικό σημείο για:

- α) την πρόληψη και παρακολούθηση των επιζωοτιών και ζωοανθρωπονόσων
- β) την διασφάλιση της δημόσιας υγείας (ιχνηλασιμότητα τροφίμων ζωικής προέλευσης)

έχουν τεθεί προς υλοποίηση οι κάτωθι προτεραιότητες στο πλαίσιο υλοποίησης των στρατηγικών στόχων του ΠΟΕΣΕ:

- α) Ολοκλήρωση σήμανσης και καταγραφής αιγοπροβάτων - συστηματοποίηση ελέγχων, εφαρμογή ηλεκτρονικής σήμανσης αιγοπροβάτων
- β) Ολοκλήρωση σήμανσης και καταγραφής χοιρινών - συστηματοποίηση ελέγχων
- γ) Πιστοποίηση λειτουργικότητας βάσης δεδομένων βοοειδών
- δ) Εμπλουτισμός της κτηνιατρικής βάσης δεδομένων με υγειονομικά στοιχεία, με την απαραίτητη συνεργασία της Διεύθυνσης Υγείας Ζώων

Η Δ/νση ΚΑΦΕ κατανέμει πόρους στις Διευθύνσεις Κτηνιατρικής των ΝΑ:

- Για τη διενέργεια των επιτόπιων ελέγχων
- Για την συντήρηση και αγορά ηλεκτρονικού εξοπλισμού
- Για την πρόσληψη εποχιακού (οκτάμηνη σύμβαση) προσωπικού χειριστών ηλεκτρονικών υπολογιστών

Οι πόροι αυτοί προέρχονται από τον προϋπολογισμό στήριξης του Ολοκληρωμένου Συστήματος Διαχείρισης και Ελέγχου στα πλαίσια του ελέγχου της πολλαπλής συμμόρφωσης για την εφαρμογή της νέας Κοινής Αγροτικής Πολιτικής

ΕΠΑΛΗΘΕΥΣΗ ΤΗΣ ΕΦΑΡΜΟΓΗΣ ΤΩΝ ΣΧΕΔΙΑΖΟΜΕΝΩΝ ΡΥΘΜΙΣΕΩΝ

Η εποπτεία του συστήματος σήμανσης και καταγραφής γίνεται ηλεκτρονικά μέσω της Κτηνιατρικής Βάσης Δεδομένων. Με τον τρόπο αυτό παρακολουθείται καθημερινά η πορεία των επιτόπιων ελέγχων που διενεργούν οι αρμόδιες Διευθύνσεις Κτηνιατρικής των ΝΑ (προς το παρόν αυτό ισχύει για τις εκμεταλλεύσεις βοοειδών, αλλά ήδη σχεδιάζεται ανάλογο λογισμικό για τα αιγοπρόβατα), καθώς και ενημέρωση των μεταβολών που λαμβάνουν χώρα στο ζωικό κεφάλαιο των εκμεταλλεύσεων.

ΣΥΝΕΡΓΑΣΙΕΣ – ΣΥΝΤΟΝΙΣΜΟΣ ΜΕΤΑΞΥ ΤΩΝ ΣΥΝΑΡΜΟΔΙΩΝ ΑΡΧΩΝ

ΜΕΤΡΑ ΔΙΑΧΕΙΡΙΣΗΣ ΣΥΝΤΟΝΙΣΜΟΥ ΜΕΤΑΞΥ ΤΩΝ ΣΥΝΑΡΜΟΔΙΩΝ ΑΡΧΩΝ

Συνεργασία με τις αρμόδιες Διευθύνσεις Κτηνιατρικής των ΝΑ επιτυγχάνεται με:

- Αποστολή εφαρμοστικών εγκυκλίων
- Διενέργεια σεμιναρίων
- Τεχνική υποστήριξη μέσω τηλεφωνικής επικοινωνίας και ηλεκτρονικού ταχυδρομείου
- Κατανομή εποχιακού προσωπικού.

Συνεργασία με άλλες Δ/νσεις και Οργανισμούς επιτυγχάνεται με: την ΔΥΖ για την εποπτεία και τον έλεγχο των προγραμμάτων εκρίζωσης και ελέγχου των νοσημάτων των ζώων, την Δ/νση ΚΔΥ για την στατιστική επεξεργασία των δεδομένων που αφορούν τις σφαγές των ζώων, την Δ/νση Ζωικής Παραγωγής & Α.Π.Α. Για την Δ/νση αυτή καθώς και για τις Δ/νσεις Γεωργίας - Αγροτικής Ανάπτυξης των ΝΑ έχει σχεδιαστεί ειδικό λογισμικό πρόσβασης στην Κτηνιατρική Βάση Δεδομένων. Στο λογισμικό αυτό μπορούν να έχουν πρόσβαση όλες οι υπηρεσίες που είναι συνδεδεμένες στο δίκτυο του ΥΑΑΤ και εμπλέκονται στην παρακολούθηση των μεταβολών του ζωικού κεφαλαίου των εκμεταλλεύσεων.

ΕΚΠΑΙΔΕΥΣΗ

ΠΡΟΣΔΙΟΡΙΣΜΟΣ ΑΝΑΓΚΩΝ ΕΚΠΑΙΔΕΥΣΗΣ

Η διενέργεια σεμιναρίων από την Δ/νση ΚΑΦΕ σε εξαμηνιαία, τουλάχιστον βάση, είναι αναγκαία και αφορά:

- Την ενημέρωση - εκπαίδευση των υπαλλήλων (κτηνίατροι, χειριστές) των Διευθύνσεων Κτηνιατρικής των ΝΑ στις βελτιώσεις – αναβαθμίσεις του λογισμικού της Κτηνιατρικής Βάσης Δεδομένων.
- Την διαπίστωση της «φιλικότητας προς τον χρήστη» των νέων λογισμικών μέσα από ερωτήσεις και παρατηρήσεις από την περιφέρεια (feedback).
- Την ενημέρωση για τις εξελίξεις στην κοινοτική και εθνική νομοθεσία.

ΕΦΑΡΜΟΓΗ ΠΡΟΓΡΑΜΜΑΤΩΝ ΕΚΠΑΙΔΕΥΣΗΣ

Η εκπαίδευση πραγματοποιείται με την διενέργεια σεμιναρίων και μέσω ηλεκτρονικών εγχειριδίων χρήσης που ενσωματώνονται στο λογισμικό της Κτηνιατρικής Βάσης Δεδομένων.

Επίσης υλοποιείται 15ήμερη υποχρεωτική εκπαίδευση στο Ινστιτούτο Διαρκούς Εκπαίδευσης και Επιμόρφωσης του ΥΠΕΣΔΑ κατά τη διάρκεια της δοκιμαστικής περιόδου της υπηρεσίας των υπαλλήλων (2 έτη από την ημερομηνία ανάληψης καθηκόντων), σε θέματα Δημόσιας Διοίκησης και διοικητικών διαδικασιών.

ΚΑΤΑΓΡΑΦΗ ΚΑΙ ΑΞΙΟΛΟΓΗΣΗ

Η αξιολόγηση γίνεται μέσω της παρακολούθησης από την Δ/νση ΚΑΦΕ της πορείας καταχώρησης από τις Διευθύνσεις Κτηνιατρικής των ΝΑ (Δ/σεις και Αγροτικά Κτηνιατρεία) στοιχείων (επιτόπιοι έλεγχοι, κυρώσεις, εκμεταλλεύσεις, ενημέρωση μεταβολών ζωικού κεφαλαίου, απογραφές ζωικού κεφαλαίου, μεταφορές, κτλ) στην Κτηνιατρική Βάση Δεδομένων καθώς και με επισκέψεις των υπαλλήλων της Δ/νης ΚΑΦΕ στις προαναφερθείσες Διευθύνσεις Κτηνιατρικής των ΝΑ.

ΚΤΗΝΙΑΤΡΙΚΑ ΦΑΡΜΑΚΑ

ΟΡΓΑΝΩΤΙΚΗ ΔΟΜΗ

ΑΡΜΟΔΙΕΣ ΑΡΧΕΣ – ΔΙΑΡΘΡΩΣΗ - ΑΡΜΟΔΙΟΤΗΤΕΣ

ΚΕΝΤΡΙΚΗ ΑΡΜΟΔΙΑ ΑΡΧΗ

Το ΥΑΑΤ δια της Διεύθυνσης ΚΑΦΕ είναι η Κεντρική Αρμόδια Αρχή για τα κτηνιατρικά φάρμακα, τα βιολογικά προϊόντα (βιολογικά αντιδραστήρια, εμβόλια, οροί κλπ), τις φαρμακούχες ζωοτροφές και τα προσθετικά.

ΑΡΜΟΔΙΟΤΗΤΕΣ

Η διαμόρφωση εθνικής πολιτικής για τα κτηνιατρικά φάρμακα, τα βιολογικά προϊόντα, τις φαρμακούχες ζωοτροφές και τα προσθετικά σε συνεργασία με τον Εθνικό Οργανισμό Φαρμάκων (ΕΟΦ).

Ενημέρωση, συντονισμός και εποπτεία των αρμόδιων αρχών για τη διενέργεια των ελέγχων.

ΑΡΜΟΔΙΕΣ ΑΡΧΕΣ

Ο ΕΟΦ και οι Διευθύνσεις Κτηνιατρικής των ΝΑ είναι αρμόδιες αρχές ελέγχου για την εφαρμογή της νομοθεσίας για τα κτηνιατρικά φάρμακα, τα βιολογικά προϊόντα, τις φαρμακούχες ζωοτροφές και τα προσθετικά.

ΑΡΜΟΔΙΟΤΗΤΕΣ

Ο καθορισμός των νόμιμων προϋποθέσεων και προδιαγραφών για την εισαγωγή, την παρασκευή, και την εν γένει κυκλοφορία των κτηνιατρικών φαρμάκων, των βιολογικών προϊόντων, των φαρμακούχων ζωοτροφών και των προσθετικών είναι αρμοδιότητα του ΕΟΦ.

Ο καθορισμός των όρων έγκρισης, απόρριψης, ανανέωσης, τροποποίησης, αναστολής, ή και ανάκλησης των αδειών κυκλοφορίας αυτών είναι αρμοδιότητα του ΕΟΦ.

Ο έλεγχος της κυκλοφορίας των κτηνιατρικών φαρμάκων είναι αρμοδιότητα του ΕΟΦ και των Διευθύνσεων Κτηνιατρικής των ΝΑ.

Ο έλεγχος των εκτροφών για την ορθή τήρηση μητρώου φαρμακευτικής αγωγής είναι αρμοδιότητα των Διευθύνσεων Κτηνιατρικής των ΝΑ.

ΠΡΟΣΩΠΙΚΟ

- 1) Δ/νση Κ.Α.Φ.Ε.: 3 κτηνίατροι.
- 2) ΕΟΦ: 6 κτηνίατροι.
- 3) Διευθύνσεις Κτηνιατρικής των ΝΑ: 57 κτηνίατροι.

ΥΠΟΣΤΗΡΙΚΤΙΚΕΣ ΔΟΜΕΣ ΓΙΑ ΤΗ ΔΙΕΞΑΓΩΓΗ ΤΟΥ ΕΠΙΣΗΜΟΥ ΕΛΕΓΧΟΥ

Το σύστημα Σήμανσης και Καταγραφής του ζωικού κεφαλαίου .

ΕΡΓΑΣΤΗΡΙΑ

- Το εργαστήριο ελέγχου κτηνιατρικών φαρμάκων του ΕΟΦ.
- Το ανωτέρω εργαστήριο είναι διαπιστευμένο ως προς τις δραστηριότητές του.

ΣΥΣΤΗΜΑΤΑ ΕΛΕΓΧΟΥ

ΜΕΘΟΔΟΙ ΚΑΙ ΤΕΧΝΙΚΕΣ ΕΛΕΓΧΟΥ

Οι έλεγχοι κυκλοφορίας κτηνιατρικών φαρμάκων προβλέπονται από την κείμενη Ελληνική νομοθεσία Νόμος 2538/97, ΦΕΚ 242 (Α'), 1.12.97, του οποίου οι διατάξεις αφορούν:

- 1) την άδεια λιανικής πώλησης κτηνιατρικών φαρμακευτικών προϊόντων
- 2) την λειτουργία καταστήματος πώλησης κτηνιατρικών φαρμακευτικών προϊόντων
- 3) την ισχύ, ανανέωση, ανάκληση και μεταβίβαση της σχετικής αδείας
- 4) την διάθεση κτηνιατρικών, φαρμακευτικών προϊόντων από τα αγροτικά κτηνιατρεία
- 5) τις κυρώσεις για τους παραβάτες των διατάξεων του νόμου
- 6) τα όργανα ελέγχου εφαρμογής των σχετικών διατάξεων

Οι Διευθύνσεις Κτηνιατρικής των ΝΑ διενεργούν επίσημους ελέγχους συμπληρώνοντας ειδικά έντυπα ελέγχου και στις αρχές έκαστου έτους συντάσσουν και αποστέλλουν στην Διεύθυνση ΚΑΦΕ τις ετήσιες εκθέσεις ελέγχου καταστημάτων εμπορίας κτηνιατρικών φαρμάκων.

Οι Διευθύνσεις Κτηνιατρικής των ΝΑ διενεργούν ελέγχους στις κτηνοτροφικές εκμεταλλεύσεις για την ορθή τήρηση μητρώων φαρμακευτικής αγωγής.

Σε ότι αφορά την ανίχνευση των κτηνιατρικών φαρμάκων, των προσμίξεων και των απαγορευμένων ουσιών εφαρμόζεται το εθνικό πρόγραμμα ελέγχου καταλοίπων, το οποίο περιγράφεται αναλυτικά στον τομέα Τρόφιμα ζωικής προέλευσης.

**ΠΡΟΤΕΡΑΙΟΤΗΤΕΣ ΕΛΕΓΧΟΥ
ΚΑΤΑΝΟΜΗ ΠΟΡΩΝ
ΣΥΣΧΕΤΙΣΜΟΣ ΜΕ ΚΑΤΗΓΟΡΙΟΠΟΙΗΣΗ ΕΠΙΚΙΝΔΥΝΟΤΗΤΑΣ**

Οι προτεραιότητες ελέγχου στο πλαίσιο υλοποίησης των στρατηγικών στόχων του ΠΟΕΣΕ εξειδικεύονται ως εξής :

έλεγχος της κυκλοφορίας των κτηνιατρικών φαρμάκων με κτηνιατρική συνταγή, με στόχο να διασφαλισθεί η υγεία του ζωικού κεφαλαίου της χώρας και η δημόσια υγεία από την μη ύπαρξη καταλοίπων φαρμακευτικών δραστικών ουσιών στα τρόφιμα ζωικής προέλευσης, να τηρείται ο χρόνος αναμονής, να προλαμβάνονται οι μικροβιοαντοχές.

**ΕΠΑΛΗΘΕΥΣΗ ΤΗΣ ΕΦΑΡΜΟΓΗΣ ΤΩΝ ΣΧΕΔΙΑΣΘΕΙΣΩΝ
ΡΥΘΜΙΣΕΩΝ**

Η Διεύθυνση ΚΑΦΕ εποπτεύει την κυκλοφορία των κτηνιατρικών φαρμάκων μέσω των ετήσιων εκθέσεων ελέγχου πώλησης κτηνιατρικών φαρμάκων και των ελέγχων τήρησης μητρώων φαρμακευτικής αγωγής από τις κτηνοτροφικές εκμεταλλεύσεις. Τις εκθέσεις συντάσσουν οι Διευθύνσεις Κτηνιατρικής των ΝΑ.

**ΡΥΘΜΙΣΕΙΣ ΣΧΕΤΙΚΑ ΜΕ ΤΗΝ ΕΦΑΡΜΟΓΗ ΤΗΣ ΟΡΙΖΟΝΤΙΑΣ
ΝΟΜΟΘΕΣΙΑΣ ΣΤΟΝ ΤΟΜΕΑ**

Η Υπουργική Απόφαση αριθμ. 282371/2006 (ΦΕΚ 731 (Β'), 16.6.2006) εναρμονίζει την Ελληνική νομοθεσία προς την αντίστοιχη κοινοτική στον τομέα της παραγωγής και κυκλοφορίας κτηνιατρικών φαρμάκων, σε συμμόρφωση με τις οδηγίες 2001/82/ΕΚ και 2004/28/ΕΚ του Ευρωπαϊκού Κοινοβουλίου και του Συμβουλίου περί κοινοτικού κώδικα για τα κτηνιατρικά φάρμακα.

ΤΟΜΕΑΣ ΠΡΟΣΤΑΣΙΑΣ ΤΩΝ ΖΩΩΝ

ΟΡΓΑΝΩΤΙΚΗ ΔΟΜΗ

ΑΡΜΟΔΙΕΣ ΑΡΧΕΣ – ΔΙΑΡΘΡΩΣΗ - ΑΡΜΟΔΙΟΤΗΤΕΣ

ΚΕΝΤΡΙΚΗ ΑΡΜΟΔΙΑ ΑΡΧΗ

Για τον Τομέα της Προστασίας των ζώων η Κεντρική Αρμόδια Αρχή είναι το ΥΑΑΤ δια της Διεύθυνσης ΚΑΦΕ, Τμήμα Κτηνιατρικής Μέριμνας και Προστασίας των Ζώων (ΤΚΜΠΖ), το οποίο είναι αρμόδιο για την εφαρμογή του συστήματος επισήμων ελέγχων στον τομέα αυτό, ασκώντας εποπτικό, συντονιστικό ρόλο στο έργο των Διευθύνσεων Κτηνιατρικής των Νομαρχιακών Αυτοδιοικήσεων.

ΑΡΜΟΔΙΟΤΗΤΕΣ

Ειδικότερα η Διεύθυνση ΚΑΦΕ έχει τις κάτωθι αρμοδιότητες:

- ♦ την εναρμόνιση του κοινοτικού δικαίου και την λήψη, όπου απαιτείται συμπληρωματικών μέτρων για την εφαρμογή του,
- ♦ τη σύνταξη εφαρμοστικών εγκυκλίων με οδηγίες για την εφαρμογή των επιμέρους συστημάτων και διαδικασιών που προβλέπονται από την νομοθεσία για την προστασία των ζώων και τον συντονισμό των Διευθύνσεων Κτηνιατρικής ΝΑ, καθώς και λεπτομερείς τεχνικές πληροφορίες για την υποστήριξη των διενεργουμένων ελέγχων,
- ♦ την κατάρτιση ηλεκτρονικών βάσεων για την καταγραφή δεδομένων που απαιτούνται από την νομοθεσία, με σκοπό τον εντοπισμό εμπλεκόμενων επαγγελματιών, τον περιορισμό των παράνομων μετακινήσεων ζώων και την διασφάλιση της ευζωίας των ζώων,
- ♦ την επίβλεψη εφαρμογής του συστήματος επισήμων ελέγχων από τις αρμόδιες Διευθύνσεις Κτηνιατρικής ΝΑ,
- ♦ την αξιολόγηση του βαθμού συμμόρφωσης των εν λόγω Αρχών και την λήψη διορθωτικών μέτρων για την ενιαία εφαρμογή της νομοθεσίας,
- ♦ την μέριμνα για την εκπαίδευση των επισήμων κτηνιάτρων στον τομέα της προστασίας των ζώων,
- ♦ - την ενημέρωση ή εκπαίδευση των εμπλεκόμενων επαγγελματιών ή των εχόντων έννομο συμφέρον για τις απαιτήσεις της νομοθεσίας για την προστασία των ζώων και τους στόχους των διενεργουμένων επισήμων ελέγχων,
- ♦ την άσκηση των διαδικασιών της αμοιβαίας, μεταξύ των κρατών-μελών, συνδρομής,

- ♦ την συγκέντρωση και αποστολή στην Επιτροπή των αποτελεσμάτων των διενεργουμένων επισήμων ελέγχων, όποτε απαιτείται από την νομοθεσία.

ΑΡΜΟΔΙΕΣ ΑΡΧΕΣ

Αρμόδιες Αρχές είναι οι Δ/νσεις Κτηνιατρικής των ΝΑ και οι ΣΥΚΕ.

ΑΡΜΟΔΙΟΤΗΤΕΣ

Οι Διευθύνσεις Κτηνιατρικής ΝΑ:

- ο Εκδίδουν το πιστοποιητικό έγκρισης των οχημάτων, άνω των 8 ωρών
- ο Εισηγούνται στον οικείο Νομάρχη την έκδοση άδειας μεταφορέα
- ο Ενημερώνουν την κτηνιατρική βάση δεδομένων μεταφορέων και εκτροφών
- ο Διενεργούν επισήμους ελέγχους για την εφαρμογή της νομοθεσίας της προστασίας των ζώων
- ο Εισηγούνται την έγκριση των εκτροφών ωτόκων ορνίθων, ανάλογα με την μέθοδο εκτροφής των ορνίθων, εκτροφών ωτόκων ορνίθων, ανάλογα με την μέθοδο εκτροφής των ορνίθων
- ο Χορηγούν τον διακριτικό αριθμό των εκτροφών ωτόκων ορνίθων, ανάλογα με την μέθοδο εκτροφής των ορνίθων
- ο Καταρτίζουν καταλόγους των επιλεγμένων, προς έλεγχο εκτροφών, σε ετήσια βάση
- ο Κοινοποιούν τους καταλόγους των επιλεγμένων, προς έλεγχο εκτροφών, στη Διεύθυνση ΚΑΦΕ
- ο Ενημερώνουν τους επαγγελματίες που υποχρεούνται να τηρούν την νομοθεσία κατά περίπτωση, για τις απαιτήσεις της νομοθεσίας
- ο Ενημερώνουν την Διεύθυνση ΚΑΦΕ και αποστέλλουν τα αποτελέσματα των ελέγχων

Οι ΣΥΚΕ :

- ο Διενεργούν επισήμους ελέγχους για την εφαρμογή της νομοθεσίας της προστασίας των ζώων, όταν εισέρχονται στο κοινοτικό έδαφος ή όταν εξέρχονται από αυτό
- ο Αποστέλλουν τα αποτελέσματα των ελέγχων στη Διεύθυνση ΚΑΦΕ

ΠΡΟΣΩΠΙΚΟ

Στην Κεντρική Αρμόδια Αρχή: 2 κτηνίατροι.
Στις Διευθύνσεις Κτηνιατρικής των Νομαρχιακών Αυτοδιοικήσεων: 57 κτηνίατροι παράλληλα με άλλα καθήκοντα.
Το προσωπικό των ΣΥΚΕ αναφέρεται στο κεφάλαιο Αρμόδιες Αρχές.

ΔΙΑΘΕΣΙΜΑ ΜΕΣΑ ΥΠΟΣΤΗΡΙΚΤΙΚΑ ΤΟΥ ΕΠΙΣΗΜΟΥ ΕΛΕΓΧΟΥ

- Η Κτηνιατρική βάση δεδομένων καταγραφής μεταφορέων και εκτροφών,
- Το σύστημα TRACES

ΣΥΣΤΗΜΑΤΑ ΕΛΕΓΧΟΥ

ΜΕΘΟΔΟΙ ΚΑΙ ΤΕΧΝΙΚΕΣ ΕΛΕΓΧΟΥ

- 1.α.** Κατά την διενέργεια των επισήμων ελέγχων, τηρούνται οι ακόλουθες διαδικασίες:
- χρησιμοποίηση πρωτοκόλλων επιθεωρήσεων τα οποία καταρτίζονται από την ΚΑΑ για την τεκμηρίωση των ελέγχων,
 - επαλήθευση τήρησης όλων των απαιτήσεων της νομοθεσίας, ανάλογα με το είδος ή την κατηγορία των ζώων,
 - καταγραφή των ευρημάτων των εν λόγω ελέγχων, σύνταξη έκθεσης με τα αποτελέσματα αυτά,
 - έγγραφη γνωστοποίηση των ευρημάτων που εντοπίστηκαν, προς στον ελεγχόμενο και στην περίπτωση εντοπισμού ελλείψεων τίθεται χρονοδιάγραμμα για την συμμόρφωση του προς τις απαιτήσεις της νομοθεσίας,
 - στην περίπτωση μη συμμόρφωσης και μετά την εκπνοή του χρονοδιαγράμματος, επιβάλλονται κυρώσεις,
 - τα αρχεία με τα αποτελέσματα των επισήμων διενεργουμένων ελέγχων φυλάσσονται και από τον κατά περίπτωση ελεγχόμενο (μεταφορέα, υπεύθυνο σφαγείου και υπεύθυνο εκτροφής), τουλάχιστον για μία τριετία,
 - τα αρχεία με τα αποτελέσματα των επισήμων διενεργουμένων ελέγχων φυλάσσονται από την αρμόδια αρχή, ώστε να διατίθενται στην περίπτωση εθνικού ή κοινοτικού ελέγχου, μέχρι 2 χρόνια από την διάλυση της επιχείρησης,
 - εκθέσεις ελέγχων(ευρήματα, ληφθέντα διορθωτικά μέτρα και κυρώσεις), διαβιβάζονται στην Κεντρική Αρμόδια Αρχή, ανά τρίμηνο, εξάμηνο και σε ετήσια βάση.
- 1.β.** Η επιλογή των ελεγχόμενων πραγματοποιείται ανάλογα:
- ♦ με τις παλαιότερες επιδόσεις τους , σε ότι αφορά την μη συμμόρφωση τους με την νομοθεσία,
 - ♦ με την μη εφαρμογή των πρακτικών ορθής μεταχείρισης των ζώων και τη μη λήψη των κατάλληλων μέτρων για την συμμόρφωσή τους,
 - ♦ με τον αριθμό των ζώων που διαχειρίζονται οι εμπλεκόμενοι επιχειρηματίες,
 - ♦ με τον αριθμό των ζώων που διακινούν οι εμπλεκόμενοι επιχειρηματίες,
 - ♦ με την ύπαρξη καταγγελίας.
- 2.** Οι διενεργούμενοι έλεγχοι λαμβάνουν χώρα αυτοτελώς ή στα πλαίσια διενέργειας άλλων επισήμων ελέγχων, όσον αφορά :
- στον τομέα της προστασίας των ζώων κατά την μεταφορά:
 - στην εκτροφή, στο σφαγείο, στους λιμένες της Χώρας, στο οδικό δίκτυο της Χώρας, στα σημεία στάσης (στην

περίπτωση ίδρυσης και λειτουργίας τους), στα σημεία εισόδου ή εξόδου από την Χώρα, στα γραφεία του μεταφορέα,

- στον τομέα της προστασίας των ζώων κατά την σφαγή ή την θανάτωσή του:
 - ♦ στο σφαγείο ή τον τόπο που επιλέγεται για την διενέργεια της θανάτωσής του,
- στον τομέα των εκτροφών:
 - ♦ στην εκτροφή και κατά περίπτωση και στο σφαγείο.

**ΠΡΟΤΕΡΑΙΟΤΗΤΕΣ ΕΛΕΓΧΟΥ
ΚΑΤΑΝΟΜΗ ΠΟΡΩΝ
ΣΥΣΧΕΤΙΣΜΟΣ ΜΕ ΚΑΤΗΓΟΡΙΟΠΟΙΗΣΗ ΕΠΙΚΙΝΔΥΝΟΤΗΤΑΣ**

Οι προτεραιότητες ελέγχου στο πλαίσιο υλοποίησης των στρατηγικών στόχων του ΠΟΕΣΕ εξειδικεύονται ως εξής :

Αύξηση της αποτελεσματικότητας των ελέγχων για την εφαρμογή των διατάξεων για την προστασία των ζώων

Για να επιτευχθεί ο προαναφερόμενος στόχος ελέγχονται οι πρακτικές μεταχείρισης των ζώων κατά την μεταφορά, την σφαγή ή την θανάτωσή τους και στις εκτροφές, που είναι δυνατόν να προκαλέσουν πόνο, ταλαιπωρία στα ζώα, καθώς και οι πρακτικές εκείνες που δεν επιτρέπουν στο ζώο να εκφράσει τις ειδικές ανάγκες του είδους του. Ειδικότερα οι έλεγχοι εστιάζονται στα ακόλουθα :

- στις συνθήκες μεταφοράς ζώων άνω των 65 χιλιομέτρων,
- στον τρόπο αντιμετώπισης σοβαρά τραυματισμένων ή μη ικανών για μεταφορά ζώων,
- στις μεθόδους αναισθητοποίησης ζώων ερυθρού και λευκού κρέατος και στην αποτελεσματικότητά τους,
- στις μεθόδους θανάτωσης ζώων στα πλαίσια καταπολέμησης ασθενειών και στην αποτελεσματικότητά τους,
- στην επίβλεψη της απαγόρευσης χρησιμοποίησης των συμβατικών κλωβών εκτροφής των ωοπαραγωγών ορνίθων, από τους εκτροφείς,
- στην εξασφάλιση εφαρμογής των απαιτήσεων της νομοθεσίας για τα εναλλακτικά συστήματα εκτροφής,
- στην εξασφάλιση διάθεσης ανά όρνιθα 550 τετρ.εκατοστά στις ήδη υπάρχουσες κλωβοστοιχίες,
- την ορθή χρησιμοποίηση των εμπλουτισμένων κλωβών,
- στην εξασφάλιση διάθεσης στους χοίρους της απαιτούμενης επιφάνειας δαπέδου,
- στην εφαρμογή της απαγόρευσης της πρόσδεσης των χοιρομητέρων και των μικρών θηλυκών χοίρων,
- στην εφαρμογή χορήγησης τροφής πλούσιας σε ίνες στις κυοφορούσες χοιρομητέρες,
- στην εξασφάλιση διαρκούς πρόσβασης στο νερό όλων των χοίρων άνω των 2 εβδομάδων,
- στην πρόβλεψη παροχής χώρου απομόνωσης των ασθενών ή τραυματισμένων χοίρων,
- στην τήρηση αρχείων ημερήσιας θνησιμότητας των χοίρων,
- την παροχή άχυρου σε όλες τις κατηγορίες των εκτρεφόμενων χοίρων,
- στον καθορισμό των όρων μεταβολής των φαινοτυπικών χαρακτηριστικών των χοιριδίων.

Μέριμνα για την ίδρυση σημείων ανάπαυσης των ζώων

Προκειμένου να τηρείται η ανώτατη διάρκεια ταξιδιού ανάλογα με το είδος και την ηλικία των μεταφερομένων ζώων και να εξασφαλίζεται η ευζωία των ζώων που μεταφέρονται σε οδικές μεταφορές άνω των 8 ωρών.

Ανάπτυξη συστήματος διενέργειας οδικών ελέγχων κατά την διάρκεια της οδικής μεταφοράς

Για την βελτίωση της αποτελεσματικότητας των διενεργούμενων ελέγχων, προκειμένου να πραγματοποιούνται έλεγχοι που είναι μη προβλέψιμοι και να καλύπτουν όσο το δυνατό τις εμπορικές δραστηριότητες που λαμβάνουν χώρα, καθόλη την διάρκεια της ημέρας.

Επιτάχυνση της ηλεκτρονικής καταγραφής των αδειών των μεταφορέων και των πιστοποιητικών έγκρισης των οχημάτων

Για τον εντοπισμό των μεταφορέων που παρουσιάζουν μη συμμόρφωση προς την ισχύουσα νομοθεσία, τόσο από τα άλλα κράτη-μέλη όσο και από το κοινό και την λήψη των απαραίτητων μέτρων .

Εκπαίδευση των επισήμων κτηνιάτρων στα θέματα της προστασίας των ζώων

Για την βελτίωση της ποιότητας των διενεργούμενων ελέγχων και την δυνατότητας καθοδήγησης των εμπλεκόμενων φορέων.

Ενημέρωση όλων των εμπλεκόμενων επαγγελματιών ή των εχόντων έννομο συμφέρον για τις απαιτήσεις της νομοθεσίας για την προστασία των ζώων και τους στόχους των διενεργούμενων επισήμων ελέγχων

ΕΠΑΛΗΘΕΥΣΗ ΤΗΣ ΕΦΑΡΜΟΓΗΣ ΤΩΝ ΣΧΕΔΙΑΖΟΜΕΝΩΝ ΡΥΘΜΙΣΕΩΝ

Η επαλήθευση της εφαρμογής των ρυθμίσεων πραγματοποιείται από την Κεντρική Κτηνιατρική Αρχή με:

- διασταύρωση του αριθμού των ελέγχων και των αριθμών των συμπληρωμένων πρωτοκόλλων επιθεωρήσεως,
- εξέταση ως προς το περιεχόμενό τους, δηλαδή εάν ελέγχονται όλες οι απαιτήσεις της νομοθεσίας,
- αξιολόγηση ως προς την αποτελεσματικότητά τους, δηλαδή τον βαθμό συμμόρφωσης των συστημάτων και των διαδικασιών, προς τις απαιτήσεις της νομοθεσίας,
- αξιολόγηση ως προς την συνέχειά τους, την λήψη διορθωτικών ενεργειών και το χρονικό διάστημα συμμόρφωσης των ελεγχόμενων,
- αξιολόγηση ως προς την επιβολή κυρώσεων αναλογικών προς την σοβαρότητα της παραβάσεως και οι οποίες αποτρέπουν την επανάληψη των παραβάσεων.

ΣΥΝΕΡΓΑΣΙΕΣ – ΣΥΝΤΟΝΙΣΜΟΣ ΜΕΤΑΞΥ ΤΩΝ ΣΥΝΑΡΜΟΔΙΩΝ ΑΡΧΩΝ

ΜΕΤΡΑ ΔΙΑΧΕΙΡΙΣΗΣ ΣΥΝΤΟΝΙΣΜΟΥ ΜΕΤΑΞΥ ΤΩΝ ΣΥΝΑΡΜΟΔΙΩΝ ΑΡΧΩΝ

Πραγματοποίηση συσκέψεων συντονισμού της ΚΑΑ με :

- την Δ/ση Υγείας των ζώων για την εκπόνηση μέτρων με σκοπό την αντιμετώπιση των παράνομων διακινήσεων ζώων που θέτουν σε κίνδυνο και την ευζωία των ζώων,
- την Δ/ση Κτηνιατρικής Δημόσιας Υγείας για την εκπόνηση μέτρων με σκοπό την βελτίωση της μεταχείρισης των ζώων στα σφαγεία,
- την Δ/ση Κτηνιατρικής Επιθεώρησης και Ελέγχου για την εκπόνηση μέτρων σχετικά με τις περιπτώσεις μη συμμόρφωσης με την νομοθεσία,
- την Δ/ση Εισροών Ζωικής Παραγωγής για την εκπόνηση μέτρων, στα πλαίσια της Απόφασης 339854/1993(Β, 260),
- τις Διευθύνσεις Κτηνιατρικής των ΝΑ, για την εκπόνηση μέτρων με σκοπό την βελτίωση του συστήματος επίβλεψης εφαρμογής της νομοθεσίας, στον τομέα της προστασίας των ζώων,
- το Υπουργείο Μεταφορών και Επικοινωνιών για την εκπόνηση μέτρων σχετικά με τις κατηγορίες των οχημάτων που διενεργούν μεταφορές ζώων.

ΜΕΤΡΑ ΔΙΑΣΦΑΛΙΣΗΣ ΑΠΟΤΕΛΕΣΜΑΤΙΚΗΣ ΣΥΝΕΡΓΑΣΙΑΣ ΜΕΤΑΞΥ ΤΩΝ ΣΥΝΑΡΜΟΔΙΩΝ ΑΡΧΩΝ

- Καταγραφή των αποτελεσμάτων των εν λόγω συσκέψεων,
- Επισήμανση των ενεργειών ή μέτρων που συναποφασίζονται, νομοθετικά μέτρα που πρέπει να θεσπίζονται, όποτε κρίνεται απαραίτητο,
- Χρονοδιάγραμμα υλοποίησης των μέτρων.

ΕΚΠΑΙΔΕΥΣΗ

ΠΡΟΣΔΙΟΡΙΣΜΟΣ ΑΝΑΓΚΩΝ ΕΚΠΑΙΔΕΥΣΗΣ

Επιβεβλημένη κρίνεται η κατά προτεραιότητα εκπαίδευση των επισήμων κτηνιάτρων που διενεργούν τους ελέγχους στον τομέα της προστασίας των ζώων, κατόπιν ύπαρξης νέου νομοθετικού πλαισίου, ή κατόπιν διαπίστωσης ελλείψεων στην αποτελεσματική εφαρμογή του συστήματος επίβλεψης της νομοθεσίας στην προστασία των ζώων.

ΕΦΑΡΜΟΓΗ ΠΡΟΓΡΑΜΜΑΤΩΝ ΕΚΠΑΙΔΕΥΣΗΣ

Το αντικείμενο της εκπαίδευσης περιλαμβάνει ανάλυση της νομοθεσίας και των απαιτούμενων διαδικασιών για την εφαρμογή της, των τεχνικών και των στόχων των επισήμων ελέγχων, την παράθεση των πρακτικών αποδεκτής και μη αποδεκτής μεταχείρισης των ζώων καθώς και η δυνατότητα πρακτικής εφαρμογής των τεχνικών πληροφοριών που παρέχονται στα πλαίσια της εκπαίδευσης.

Η επιλογή των εκπαιδευομένων γίνεται με βάση τον προαναφερόμενο προσδιορισμό αναγκών και την λογική των γεωγραφικών διαμερισμάτων.

Εκπαιδευτές προέρχονται από την Κεντρική Κτηνιατρική Αρμόδια Αρχή, από εμπειρογνώμονες άλλων κρατών- μελών, και άλλους φορείς που διαθέτουν γνώση και εμπειρία στα θέματα της προστασίας των ζώων.

Η ανωτέρω εκπαίδευση πραγματοποιείται στο Ινστιτούτο Διαρκούς Επιμόρφωσης των Δημοσίων Υπαλλήλων ή σε άλλες εγκαταστάσεις Δημοσίων ή Ιδιωτικών Φορέων, κατά περίπτωση.

Επιπλέον υλοποιείται 15ήμερη υποχρεωτική εκπαίδευση στο Ινστιτούτο Διαρκούς Εκπαίδευσης και Επιμόρφωσης του ΥΠΕΣΔΑ κατά τη διάρκεια της δοκιμαστικής περιόδου της υπηρεσίας των υπαλλήλων (2 έτη από την ημερομηνία ανάληψης καθηκόντων), σε θέματα Δημόσιας Διοίκησης και διοικητικών διαδικασιών.

ΤΟΜΕΑΣ ΠΡΟΣΤΑΣΙΑΣ ΦΥΤΙΚΗΣ ΠΑΡΑΓΩΓΗΣ

ΥΠΟΛΕΙΜΜΑΤΑ ΦΥΤΟΠΡΟΣΤΑΤΕΥΤΙΚΩΝ ΠΡΟΪΟΝΤΩΝ ΣΕ ΠΡΟΪΟΝΤΑ ΦΥΤΙΚΗΣ ΠΡΟΕΛΕΥΣΗΣ

ΟΡΓΑΝΩΤΙΚΗ ΔΟΜΗ

ΑΡΜΟΔΙΕΣ ΑΡΧΕΣ – ΔΙΑΡΘΡΩΣΗ - ΑΡΜΟΔΙΟΤΗΤΕΣ

ΚΕΝΤΡΙΚΕΣ ΑΡΜΟΔΙΕΣ ΑΡΧΕΣ

1. Το ΥΑΑΤ δια της Διεύθυνσης Προστασίας Φυτικής Παραγωγής είναι ΚΑΑ για τα φυτοπροστατευτικά προϊόντα (έγκριση, καθορισμός MRLs, διάθεση στην αγορά και έλεγχος) (Ν. 721/77, Π.Δ. 115/97 σε εναρμόνιση της Οδηγίας 91/414/ΕΟΚ, Ν. 2538/97, ΚΥΑ 290341/1988 σε εναρμόνιση της Οδηγίας 86/362/ΕΟΚ, ΚΥΑ 352654/1995 σε εναρμόνιση της Οδηγίας 90/642/ΕΟΚ, ΚΥΑ 85532/2001 σε εναρμόνιση της Οδηγίας 97/41/ΕΚ). Η ΔΠΦΠ είναι το εθνικό σημείο επαφής με την Ευρωπαϊκή Επιτροπή σε ότι αφορά τα φυτοπροστατευτικά προϊόντα. Είναι επίσης αρμόδια για τη μεταφορά στο εθνικό δίκαιο της κοινοτικής νομοθεσίας περί φυτοφαρμάκων και υπολειμμάτων αυτών. Όσον αφορά τον έλεγχο υπολειμμάτων φυτοπροστατευτικών προϊόντων σε αγροτικά προϊόντα φυτικής προέλευσης, όπως αυτός περιγράφεται από τους ειδικούς κανόνες της ΚΥΑ 290341/1988 (σε εναρμόνιση της Οδηγίας 86/362/ΕΟΚ), της ΚΥΑ 352654/1995 (σε εναρμόνιση της Οδηγίας 90/642/ΕΟΚ), και της ΚΥΑ 85532/2001 (σε εναρμόνιση της Οδηγίας 97/41/ΕΚ) για τις οποίες προβλέπεται η διατήρησή τους από τον 882/2004, η ΔΠΦΠ είναι αρμόδια για :

- το σχεδιασμό του επισήμου προγράμματος ελέγχου υπολειμμάτων φυτοφαρμάκων σε προϊόντα φυτικής προέλευσης (σε συνεργασία με τους υπόλοιπους εμπλεκόμενους φορείς και υπηρεσίες),
- το συντονισμό του,
- την παρακολούθηση και εποπτεία υλοποίησής του,
- τη συγκέντρωση των αποτελεσμάτων,
- την επεξεργασία και αποστολή τους στην Ευρωπαϊκή Επιτροπή
- την εισήγηση στο Γενικό Γραμματέα του ΥΑΑΤ για την επιβολή διοικητικών κυρώσεων σε περίπτωση διαπίστωσης υπέρβασης των MRLs.

Περισσότερες πληροφορίες για τη ΔΠΦΠ όπως και τα θέματα που αφορούν τα φυτοπροστατευτικά προϊόντα (πληροφορίες, νομοθεσία κ.α.) είναι διαθέσιμες στην ηλεκτρονική διεύθυνση <http://www.minagric.gr/greek/2.2.5.8.html>.

2. Ο ΕΦΕΤ ως ΚΑΑ είναι αρμόδιος για:

- το σχεδιασμό, συντονισμό, παρακολούθηση και εποπτεία του επίσημου προγράμματος ελέγχου υπολειμμάτων φυτοφαρμάκων μετά το στάδιο της πρώτης μεταποίησης.
- την καταγραφή και αξιολόγηση των αποτελεσμάτων
- την επιβολή διοικητικών και ποινικών κυρώσεων σε περιπτώσεις παραβάσεων. Διοικητικές κυρώσεις επιβάλλονται σύμφωνα με την ΚΥΑ 15523/31-8-2006 (ΦΕΚ_1187/Β/31-8-2006) και την ΚΥΑ 10755/15-6-2006 (ΦΕΚ 727/Β/15-6-2006).

Περισσότερες πληροφορίες για τον ΕΦΕΤ καθώς και θέματα που αφορούν τη διενέργεια ελέγχων (ανακλήσεις προϊόντων, επιβολή προστίμων, αναφορά σε εθνική νομοθεσία κτλ.) είναι διαθέσιμα στην ιστοσελίδα του ΕΦΕΤ <http://www.efet.gr>.

ΑΡΜΟΔΙΕΣ ΑΡΧΕΣ

- Τα Περιφερειακά Κέντρα Προστασίας Φυτών και Ποιοτικού Ελέγχου (ΠΚΠΦ & ΠΕ) του ΥΑΑΤ συμμετέχουν στο σχεδιασμό του επίσημου προγράμματος ελέγχου και είναι αρμόδια για τους ελέγχους που αφορούν στη δειγματοληψία και ανάλυση.
- Οι Περιφερειακές Διευθύνσεις του ΕΦΕΤ είναι αρμόδιες για τους ελέγχους που αφορούν στη δειγματοληψία και ανάλυση μετά την πρώτη μεταποίηση.
- Οι Διευθύνσεις Γεωργίας/Αγροτικής Ανάπτυξης των ΝΑ είναι αρμόδιες για διενέργεια ελέγχων που αφορούν στη δειγματοληψία και ανάλυση, για τη συγκέντρωση των προβλεπόμενων στοιχείων και για την παραπομπή των παραβάσεων στο Γενικό Γραμματέα του ΥΑΑΤ για επιβολή διοικητικών κυρώσεων και παραπομπή στη δικαιοσύνη για τις ποινικές κυρώσεις (Ν. 721/77, Ν. 2538/97, ΚΥΑ 15523/06).

ΠΡΟΣΩΠΙΚΟ (με αντικείμενο τον έλεγχο υπολειμμάτων φυτοφαρμάκων σε φυτικά αγροτικά προϊόντα):

- Υπουργείο Αγροτικής Ανάπτυξης και Τροφίμων, Διεύθυνση Προστασίας Φυτικής Παραγωγής: 5 γεωπόνοι
- Περιφερειακά Κέντρα Προστασίας Φυτών και Ποιοτικού Ελέγχου: 34 υπάλληλοι (γεωπόνοι, χημικοί, τεχνολόγοι τροφίμων, βοηθοί εργαστηρίων).
- Διευθύνσεις Γεωργίας/Αγροτικής Ανάπτυξης των Νομαρχιακών Αυτοδιοικήσεων: 100 γεωπόνοι (2-3 γεωπόνοι/υπηρεσία).

- Το προσωπικό της Κεντρικής Υπηρεσίας του ΕΦΕΤ και των Περιφερειακών Διευθύνσεων του αναφέρονται στα σχετικά κεφάλαια.

ΥΠΟΣΤΗΡΙΚΤΙΚΕΣ ΔΟΜΕΣ ΓΙΑ ΤΗ ΔΙΕΞΑΓΩΓΗ ΤΟΥ ΕΠΙΣΗΜΟΥ ΕΛΕΓΧΟΥ

Βοηθητικές εγκαταστάσεις και υπηρεσίες δεν απαιτούνται για τον έλεγχο υπολειμμάτων.

Για την εκτίμηση επικινδυνότητας και την αξιολόγηση των αποτελεσμάτων χρησιμοποιούνται στοιχεία από βάσεις δεδομένων για τα φυτοφάρμακα του ΥΑΑΤ και της Ευρωπαϊκής Επιτροπής και κατάλληλα διαμορφωμένα μαθηματικά μοντέλα εκτίμησης.

Για τις δειγματοληψίες χρησιμοποιούνται τα κατάλληλα υλικά συσκευασίας για τη σωστή μεταφορά των δειγμάτων με τα κατάλληλα μέσα μεταφοράς.

ΕΡΓΑΣΤΗΡΙΑ

Ο επίσημος έλεγχος των τροφίμων φυτικής προέλευσης ως προς την παρουσία υπολειμμάτων φυτοπροστατευτικών προϊόντων υποστηρίζεται σε επίπεδο εργαστηριακών αναλύσεων από τα:

- Εργαστήριο Υπολειμμάτων Μπενακείου Φυτοπαθολογικού Ινστιτούτου
- Εργαστήριο Υπολειμμάτων Περιφερειακού Κέντρου Προστασίας Φυτών και Ποιοτικού Ελέγχου Πειραιά
- Εργαστήριο Υπολειμμάτων Περιφερειακού Κέντρου Προστασίας Φυτών και Ποιοτικού Ελέγχου Θεσσαλονίκης
- Εργαστήριο Υπολειμμάτων Περιφερειακού Κέντρου Προστασίας Φυτών και Ποιοτικού Ελέγχου Πάτρας
- Εργαστήριο Υπολειμμάτων Περιφερειακού Κέντρου Προστασίας Φυτών και Ποιοτικού Ελέγχου Καβάλας
- Εργαστήριο Υπολειμμάτων Περιφερειακού Κέντρου Προστασίας Φυτών και Ποιοτικού Ελέγχου Μαγνησίας
- Εργαστήριο Υπολειμμάτων Περιφερειακού Κέντρου Προστασίας Φυτών και Ποιοτικού Ελέγχου Ιωαννίνων
- Εργαστήριο Υπολειμμάτων Περιφερειακού Κέντρου Προστασίας Φυτών και Ποιοτικού Ελέγχου Ηρακλείου
- Εργαστήριο Υπολειμμάτων Γενικού Χημείου του Κράτους

ΔΙΑΔΙΚΑΣΙΕΣ ΓΙΑ ΚΑΘΟΡΙΣΜΟ ΕΡΓΑΣΤΗΡΙΩΝ

Τα εργαστήρια που υποστηρίζουν τον επίσημο έλεγχο είναι κρατικά.

Η διάρθρωση και οι αρμοδιότητες των εργαστηρίων υπολειμμάτων του ΜΦΙ, των ΠΚΠΦ & ΠΕ και του ΓΧΚ καθορίζονται με νομοθετικές πράξεις (Ν. 721/77, Π.Δ. 402/88, Ν. 2741/99).

Τα εργαστήρια ελέγχου συμμετέχουν σε Ευρωπαϊκές διεργαστηριακές δοκιμές (EU proficiency tests) και υποχρεούνται να εφαρμόζουν Διαδικασίες Ελέγχου Ποιότητας (Quality Control Procedures).

Το ΜΦΙ είναι διαπιστευμένο κατά ISO EN 17025 από το ΕΣΥΔ, και το Εργαστήριο Υπολειμμάτων Γενικού Χημείου του Κράτους είναι διαπιστευμένο κατά ISO EN 17025 από το UKAS. Τα εργαστήρια των ΠΚΠΦ & ΠΕ είναι σε διαδικασία διαπίστευσης.

ΔΙΑΔΙΚΑΣΙΕΣ ΓΙΑ ΔΙΑΣΦΑΛΙΣΗ ΕΦΑΡΜΟΓΗΣ ΑΠΑΙΤΗΣΕΩΝ ΑΠΟ ΤΑ ΕΠΙΣΗΜΑ ΕΡΓΑΣΤΗΡΙΑ

Για να διασφαλιστεί η εφαρμογή των απαιτήσεων από τα επίσημα εργαστήρια οι ΚΑΑ θέτουν ως προϋποθέσεις και εξετάζουν τη συμμόρφωση ως προς τα ακόλουθα:

- Τήρηση των διαδικασιών που προβλέπονται από τη διαπίστευση.
- Εφαρμογή των Διαδικασιών Ελέγχου Ποιότητας (Quality Control Procedures) για τον έλεγχο υπολειμμάτων φυτοφαρμάκων.
- Συμμετοχή σε proficiency tests ring tests κ.τ.λ.

ΣΥΣΤΗΜΑΤΑ ΕΛΕΓΧΟΥ

ΜΕΘΟΔΟΙ ΚΑΙ ΤΕΧΝΙΚΕΣ ΕΛΕΓΧΟΥ

Η ΔΠΦΠ σε συνεργασία με τα ΠΚΠΦ & ΠΕ του ΥΑΑΤ, το ΜΦΙ, τις Διευθύνσεις Γεωργίας/Αγροτικής Ανάπτυξης των ΝΑ, τη ΔΕΖΠ (όσον αφορά τις ζωοτροφές), και ο ΕΦΕΤ σε συνεργασία με το ΓΧΚ και τις ΝΑ (όσον αφορά προϊόντα μετά την πρώτη μεταποίηση) καταρτίζουν ετησίως το εθνικό πρόγραμμα ελέγχου υπολειμμάτων φυτοπροστατευτικών προϊόντων σε προϊόντα φυτικής προέλευσης (τρόφιμα και ζωοτροφές) ως προς τη συμμόρφωσή τους με τα ισχύοντα Ανώτατα Όρια Υπολειμμάτων (MRLs).

Στο ετήσιο εθνικό πρόγραμμα ενσωματώνεται και το κοινοτικό συντονισμένο όπως αναφέρεται στην ανάλογη σύσταση της Ευρωπαϊκής Επιτροπής.

Το πρόγραμμα γνωστοποιείται στις Αρμόδιες Υπηρεσίες της Ευρωπαϊκής Ένωσης.

Η κατάρτιση του προγράμματος βασίζεται σε συγκεκριμένα κριτήρια και παράγοντες:

- Αριθμός δειγμάτων/προϊόν
- Ύψος παραγωγής του προϊόντος
- Καλλιεργούμενη έκταση/καλλιέργεια
- Πιθανός όγκος εισαγωγών
- Αποτελέσματα των ελέγχων προηγούμενων ετών (περιπτώσεις υπερβάσεων των MRLs)
- Συμμετοχή του προϊόντος στη διατροφή
- Φυτοπροστατευτικά προϊόντα που χρησιμοποιούνται στην πράξη
- Δυνατότητες των εργαστηρίων ελέγχου

Το πρόγραμμα συντονίζεται από τη Διεύθυνση Προστασίας Φυτικής Παραγωγής από την οποία τα αποτελέσματά του γνωστοποιούνται στις Αρμόδιες Υπηρεσίες της Ευρωπαϊκής Ένωσης.

Για τη λήψη των δειγμάτων που καθορίζονται στο εθνικό πρόγραμμα ελέγχου γίνονται δειγματοληψίες σύμφωνα με την ΚΥΑ 91973/2003 (σε εναρμόνιση της Οδηγίας 2002/63/ΕΚ) ώστε να εξασφαλίζεται η ιχνηλασιμότητα για τα δειγματοζόμενα προϊόντα.

Οι δειγματοληψίες γίνονται από δειγματολήπτες οι οποίοι είναι ορισμένοι και βρίσκονται στα ΠΚΠΦ & ΠΕ (Πειραιά, Πατρών, Ηρακλείου, Βόλου, Θεσσαλονίκης, Ιωαννίνων, Καβάλας και Ναυπλίου), στις ΝΑ και στο ΜΦΙ όπως προβλέπεται από το άρθρο 15 του Ν. 721/77.

Λαμβάνονται δείγματα από εγχώρια και εισαγόμενα προϊόντα, στα σημεία διακίνησής τους (α) πύλες εισόδου όπως λιμάνια, τελωνεία, αεροδρόμια, β) σημεία συγκέντρωσης όπως συσκευαστήρια, κεντρικές αγορές κ.α. και γ) σημεία διάθεσής τους όπως καταστήματα λιανικής, λαϊκές αγορές κ.α.). Για τα προϊόντα μετά την πρώτη μεταποίηση οι

έλεγχοι που αφορούν δειγματοληψία και ανάλυση γίνονται από τις Περιφερειακές Διευθύνσεις του ΕΦΕΤ σε συνεργασία με τις ΝΑ.

Ο έλεγχος των εισαγόμενων τροφίμων φυτικής προέλευσης έχει ανατεθεί από τον ΕΦΕΤ στο ΥΑΑΤ και ΓΧΚ (άρθρο 2 της ΚΥΑ 15523/06).

Για τις εργαστηριακές αναλύσεις των δειγμάτων, έχει οργανωθεί δίκτυο εργαστηρίων ανάλυσης υπολειμμάτων τα οποία βρίσκονται στο ΜΦΙ, στα ΠΚΠΦ & ΠΕ και στο ΓΧΚ. Το εργαστήριο ελέγχου υπολειμμάτων του ΜΦΙ έχει οριστεί ως Εθνικό Εργαστήριο Αναφοράς για τα υπολείμματα φυτοπροστατευτικών προϊόντων σε α) φρούτα-λαχανικά, β) δημητριακά και γ) μεθόδους ανάλυσης ενώ το Εργαστήριο Υπολειμμάτων του ΓΧΚ έχει οριστεί ως Εθνικό Εργαστήριο Αναφοράς για τα δημητριακά και τις μεθόδους ανάλυσης.

Τα αποτελέσματα των εργαστηριακών αναλύσεων αρμοδιότητας της Διεύθυνσης Προστασίας Φυτικής Παραγωγής γνωστοποιούνται άμεσα, μέσω ηλεκτρονικού ταχυδρομείου και εντύπως, στην εν λόγω διεύθυνση ενώ τα αποτελέσματα των αναλύσεων αρμοδιότητας του ΕΦΕΤ γνωστοποιούνται άμεσα στον ΕΦΕΤ. Στις περιπτώσεις που ανιχνεύονται υπολείμματα ανώτερα των MRLs, γίνεται, από τη Διεύθυνση Προστασίας Φυτικής Παραγωγής, εκτίμηση της πιθανής οξείας έκθεσης του καταναλωτή στα ανιχνευθέντα υπολείμματα και α) λαμβάνονται, αν χρειαστεί, έκτακτα μέτρα και β) ενημερώνεται, αν είναι αναγκαίο, μέσω των εθνικών σημείων επαφής όσο αφορά στα τρόφιμα (ΕΦΕΤ) και τις ζωοτροφές (ΔΕΖΠ), το Σύστημα Έγκαιρης Πληροφόρησης για τα Τρόφιμα και τις Ζωοτροφές (R.A.S.F.F.).

Για τη διαδικασία επιβολής κυρώσεων στους παραβάτες, σύμφωνα με το άρθρο 15 του ν.721/1977 (ΦΕΚ 298Α) αρμόδιες Υπηρεσίες, είναι οι κατά τόπους Διευθύνσεις Γεωργίας / Αγροτικής Ανάπτυξης των ΝΑ.

Σύμφωνα με τα άρθρα 31 & 32 του ν.721/1977, όπως αυτά τροποποιήθηκαν και προστέθηκαν με το άρθρο 1, παρ. 7 & 9 του ν.2538/1997 (ΦΕΚ 242Α) αντίστοιχα και την με αριθ. 308975/2006 (ΦΕΚ 1416/τ.Β'/26-09-2006) Υπουργική Απόφαση, προβλέπονται διοικητικές και ποινικές κυρώσεις σε περιπτώσεις διαπίστωσης παραβάσεων της περί φυτοπροστατευτικών προϊόντων νομοθεσίας. Επιπλέον, σε περιπτώσεις παραβάσεων προβλέπονται σύμφωνα με την ΚΥΑ 15523/0631-8-2006 (ΦΕΚ 1187/Β/31-8-2006) και την ΚΥΑ 10755/15-6-2006 (ΦΕΚ 727/Β/15-6-2006) διοικητικές κυρώσεις σε παρασκευαστές, μεταποιητές, διανομείς, χονδρέμπορους και λιανέμπορους τροφίμων. Εκτός από τις διοικητικές κυρώσεις προβλέπονται και ποινικές σύμφωνα με τον Ν. 2741/99.

ΠΡΟΤΕΡΑΙΟΤΗΤΕΣ ΕΛΕΓΧΟΥ ΣΥΣΧΕΤΙΣΜΟΣ ΜΕ ΚΑΤΗΓΟΡΙΟΠΟΙΗΣΗ ΕΠΙΚΙΝΔΥΝΟΤΗΤΑΣ

Ο έλεγχος των προϊόντων φυτικής προέλευσης για την παρουσία υπολειμμάτων φυτοπροστατευτικών προϊόντων σχετίζεται με την ασφάλεια των τροφίμων και την ορθή εφαρμογή των φυτοπροστατευτικών προϊόντων (σύμφωνα με την ορθή γεωργική πρακτική). Από τις αναλύσεις υπολειμμάτων ελέγχεται έμμεσα η ορθή εφαρμογή των φυτοπροστατευτικών προϊόντων καθώς α) η ανίχνευση υπολειμμάτων ανώτερων των MRLs ενός φυτοπροστατευτικού προϊόντος υποδηλώνει μη τήρηση του τρόπου χρήσης που αναγράφεται επί της συσκευασίας του και β) η ανίχνευση υπολειμμάτων ενός μη εγκεκριμένου φυτοπροστατευτικού προϊόντος υποδηλώνει παράνομη εφαρμογή του.

Τα ετήσια προγράμματα ελέγχου (με την ενσωμάτωση και του κοινοτικά συντονισμένου προγράμματος) καταρτίζονται έτσι ώστε να πληρούν τις παρακάτω προτεραιότητες:

A. Σημεία Υψηλής Προτεραιότητας

Έλεγχος προϊόντων φυτικής προέλευσης που συμμετέχουν σημαντικά (ποσοτικά και ποιοτικά) στη Μεσογειακή διατροφή καθώς και προϊόντων που καλύπτουν σημαντικό μέρος της εθνικής παραγωγής με στόχο την διάθεση ασφαλών προϊόντων φυτικής προέλευσης, υψηλής ποιότητας και διατροφικής αξίας.

Έλεγχος προϊόντων φυτικής προέλευσης για την παρουσία υπολειμμάτων σε επίπεδα ανώτερα των MRLs στα οποία η λήψη τους μπορεί να υπερβαίνει την Οξεία Δόση Αναφοράς (ARfD) (φυτοπροστατευτικά προϊόντα με υψηλή οξεία τοξικότητα).

Έλεγχος οποιασδήποτε παρτίδας προϊόντων φυτικής προέλευσης θεωρηθεί ύποπτη για την παρουσία υπολειμμάτων φυτοπροστατευτικών προϊόντων.

Έλεγχος καταγγελιών.

B. Σημεία Μέσης Προτεραιότητας

Έλεγχος προϊόντων φυτικής προέλευσης με μέση συμμετοχή στη Μεσογειακή διατροφή.

Έλεγχος προϊόντων φυτικής προέλευσης για τη διασφάλιση της παρουσίας των αναμενομένων υπολειμμάτων από την εφαρμογή των φυτοπροστατευτικών προϊόντων σύμφωνα με την ορθή γεωργική πρακτική με στόχο τη διασφάλιση της ορθής χρήσης των φυτοπροστατευτικών προϊόντων.

Γ. Σημεία Χαμηλής Προτεραιότητας

Έλεγχος προϊόντων φυτικής προέλευσης που η συμμετοχή τους στη διατροφή είναι ιδιαίτερα χαμηλή.

Έλεγχος προϊόντων στα οποία δεν αναμένεται από την γεωργική πρακτική και την παραγωγική διαδικασία η παρουσία υπολειμμάτων φυτοπροστατευτικών προϊόντων

Τα ετήσια προγράμματα ελέγχου υπολειμμάτων σε προϊόντα φυτικής προέλευσης δύναται να εμπλουτίζονται κατά περίπτωση για την άμεση κάλυψη πιθανών νέων δεδομένων και εκτάκτων αναγκών.

ΕΠΑΛΗΘΕΥΣΗ ΤΗΣ ΕΦΑΡΜΟΓΗΣ ΤΩΝ ΣΧΕΔΙΑΖΟΜΕΝΩΝ ΡΥΘΜΙΣΕΩΝ

Η πορεία υλοποίησης του προγράμματος ελέγχου παρακολουθείται, στους τομείς αρμοδιότητάς τους, από τη Διεύθυνση Προστασίας Φυτικής Παραγωγής του ΥΑΑΤ και τον ΕΦΕΤ.

Στη Διεύθυνση Προστασίας Φυτικής Παραγωγής του ΥΑΑΤ συγκεντρώνονται και επεξεργάζονται όλα τα αποτελέσματα για να σταλούν στην Ευρωπαϊκή Επιτροπή.

Οι εκθέσεις αποτελεσμάτων αρμοδιότητας του ΕΦΕΤ αποστέλλονται στον ΕΦΕΤ.

Τα εργαστήρια υπολειμμάτων, καταρτίζουν χρονοδιάγραμμα των εργαστηριακών δοκιμών το οποίο αποστέλλεται στους διενεργούντες τους ελέγχους και κοινοποιείται ανάλογα στις ΚΑΑ.

**ΕΙΔΙΚΑ ΣΧΕΔΙΑ
ΠΡΟΓΡΑΜΜΑΤΑ ΕΛΕΓΧΟΥ ΑΠΑΙΤΟΥΜΕΝΑ ΑΠΟ ΤΗΝ
ΚΟΙΝΟΤΙΚΗ ΝΟΜΟΘΕΣΙΑ ΠΟΥ ΕΝΣΩΜΑΤΩΘΗΚΑΝ ΣΤΑ
ΣΥΣΤΗΜΑΤΑ ΕΛΕΓΧΟΥ ΤΟΥ ΤΟΜΕΑ**

Το κοινοτικά συντονισμένο πρόγραμμα ελέγχου υπολειμμάτων, που προβλέπεται από σύσταση της Επιτροπής, ενσωματώνεται στο ετήσιο εθνικό πρόγραμμα και υλοποιείται από τα εργαστήρια υπολειμμάτων των ΠΚΠΦ & ΠΕ Πειραιά και Ιωαννίνων και του ΓΧΚ.

**ΣΥΝΕΡΓΑΣΙΕΣ – ΣΥΝΤΟΝΙΣΜΟΣ ΜΕΤΑΞΥ ΤΩΝ ΣΥΝΑΡΜΟΔΙΩΝ
ΑΡΧΩΝ**

Η διασφάλιση της αποτελεσματικής συνεργασίας επιτυγχάνεται μέσα από τη τακτική επικοινωνία (προφορική και γραπτή) μεταξύ των εμπλεκόμενων αρχών στον έλεγχο υπολειμμάτων φυτοφαρμάκων σε προϊόντα φυτικής προέλευσης. Διοργανώνονται συσκέψεις σε τακτά χρονικά διαστήματα που αφορούν την κατάρτιση του προγράμματος, την πορεία υλοποίησής του και οποιοδήποτε άλλο σχετικό θέμα προκύψει. Συντάσσονται έγγραφα και αν χρειαστεί κατευθυντήριες οδηγίες προς τους εμπλεκόμενους.

ΕΚΠΑΙΔΕΥΣΗ

ΠΡΟΣΔΙΟΡΙΣΜΟΣ ΑΝΑΓΚΩΝ ΕΚΠΑΙΔΕΥΣΗΣ

Η πραγματοποιούμενη εκπαίδευση αφορά, κατά κύριο λόγο, την εξοικείωση των εμπλεκόμενων με τον έλεγχο, με την περί υπολειμμάτων φυτοφαρμάκων νομοθεσία και την ορθή εφαρμογή αυτής στην πράξη, ειδικά σε θέματα δειγματοληψίας και ανάλυσης καθώς και εφαρμογής του κυρωτικού συστήματος.

ΕΦΑΡΜΟΓΗ ΠΡΟΓΡΑΜΜΑΤΩΝ ΕΚΠΑΙΔΕΥΣΗΣ

Από το Ινστιτούτο Επιμόρφωσης του Υπουργείου Εσωτερικών, Δημόσιας Διοίκησης και Αποκέντρωσης με τη συνεργασία της Διεύθυνσης Προστασίας Φυτικής Παραγωγής και της Διεύθυνσης Εκπαίδευσης του ΥΑΑΤ πραγματοποιούνται εκπαιδευτικά σεμινάρια (θεωρία και πράξη) τα οποία παρακολουθούν οι εμπλεκόμενοι υπάλληλοι στον έλεγχο υπολειμμάτων φυτοπροστατευτικών προϊόντων σε προϊόντα φυτικής προέλευσης. Ανάλογα προγράμματα οργανώνονται και από τη Διεύθυνση Εκπαίδευσης του ΕΦΕΤ, είτε αυτοδύναμα είτε σε συνεργασία με το Ινστιτούτο Επιμόρφωσης του Υπουργείου Εσωτερικών.

Επιπλέον υλοποιείται 15ήμερη υποχρεωτική εκπαίδευση στο Ινστιτούτο Διαρκούς Εκπαίδευσης και Επιμόρφωσης του ΥΠΕΣΔΑ κατά τη διάρκεια της δοκιμαστικής περιόδου της υπηρεσίας των υπαλλήλων (2 έτη από την ημερομηνία ανάληψης καθηκόντων), σε θέματα Δημόσιας Διοίκησης και διοικητικών διαδικασιών.

ΦΥΤΟΪΓΕΙΟΝΟΜΙΚΟΣ ΕΛΕΓΧΟΣ

ΟΡΓΑΝΩΤΙΚΗ ΔΟΜΗ

ΑΡΜΟΔΙΕΣ ΑΡΧΕΣ – ΔΙΑΡΘΡΩΣΗ – ΑΡΜΟΔΙΟΤΗΤΕΣ

ΚΕΝΤΡΙΚΗ ΑΡΜΟΔΙΑ ΑΡΧΗ

Το ΥΑΑΤ δια της ΔΠΦΠ είναι ΚΑΑ για τον φυτοϋγειονομικό έλεγχο.

ΑΡΜΟΔΙΟΤΗΤΕΣ

Η ΔΠΦΠ είναι αρμόδια για:

- ο τον συντονισμό των αρμόδιων αρχών και τις επαφές με την Ευρωπαϊκή Επιτροπή σε θέματα φυτοϋγείας σύμφωνα με το Π.Δ. 365/2002 (Οδηγία 2000/29/ΕΚ)
- ο την ενσωμάτωση της κοινοτικής νομοθεσίας στην Εθνική
- ο τη λήψη και την εφαρμογή μέτρων με σκοπό την εκρίζωση επιβλαβών οργανισμών που εμφανίζονται για πρώτη φορά στη χώρα. την αποφυγή της εξάπλωσής τους με την έκδοση σχετικών Υπουργικών Αποφάσεων
- ο την έκδοση κατευθυντήριων οδηγιών εφαρμογής επισήμων ελέγχων

ΑΡΜΟΔΙΕΣ ΑΡΧΕΣ

Τα Περιφερειακά Κέντρα Προστασίας Φυτών & Ποιοτικού Ελέγχου και οι Διευθύνσεις Αγροτικής Ανάπτυξης – Γεωργίας ΝΑ είναι οι αρμόδιες αρχές για τη διενέργεια του φυτοϋγειονομικού ελέγχου.

ΑΡΜΟΔΙΟΤΗΤΕΣ

Η κατανομή των αρμοδιοτήτων στις αρμόδιες αρχές για τη διενέργεια των φυτοϋγειονομικών ελέγχων / επισκοπήσεων έχει καθοριστεί με την Υπουργική Απόφαση 122888/2004(Β' 274/2005) που αφορά τα Π.Κ.Π.Φ. & Π.Ε. και την ΚΥΑ 90279/2004 (Β' 128) που αφορά τις Δ/νσεις Αγροτικής Ανάπτυξης – Γεωργίας των Ν.Α.

ΠΡΟΣΩΠΙΚΟ (με αντικείμενο τον φυτοϋγειονομικό έλεγχο):

ΥΑΑΤ, ΔΠΦΠ: 4 γεωπόνοι

Περιφερειακά Κέντρα Προστασίας Φυτών και Ποιοτικού Ελέγχου: 47 γεωπόνοι

Διευθύνσεις Αγροτικής Ανάπτυξης – Γεωργίας ΝΑ: 347 γεωπόνοι

ΕΡΓΑΣΤΗΡΙΑ

Τα επίσημα εργαστήρια που έχουν ορισθεί είναι τα εξής:

- Το Μπενάκειο Φυτοπαθολογικό Ινστιτούτο
- Το Εθνικό Ίδρυμα Αγροτικής Έρευνας
- Το Εργαστήριο Εντομολογίας & Γεωργικής Ζωολογίας του Πανεπιστημίου Θεσσαλίας
- Το Εργαστήριο Ζωολογίας και Παρασιτολογίας του Πανεπιστημίου της Θεσσαλονίκης

ΣΥΣΤΗΜΑΤΑ ΕΛΕΓΧΟΥ

ΜΕΘΟΔΟΙ ΚΑΙ ΤΕΧΝΙΚΕΣ ΕΛΕΓΧΟΥ

Οι επίσημοι έλεγχοι διενεργούνται από τους γεωπόνους των Διευθύνσεων Αγροτικής Ανάπτυξης - Γεωργίας ΝΑ και των ΠΚΠΦ & ΠΕ που έχουν ορισθεί ως φυτοϋγειονομικοί ελεγκτές.

Στις εισαγωγές πραγματοποιείται έλεγχος εγγράφων, έλεγχος ταυτότητας και οπτικός μακροσκοπικός έλεγχος του φορτίου. Εάν απαιτείται λαμβάνονται δείγματα για εργαστηριακό έλεγχο από τα επίσημα εργαστήρια. Μετά την ολοκλήρωση των παραπάνω ελέγχων οι οποίοι είναι καθολικοί, και εφ' όσον διαπιστώνεται η συμφωνία του φορτίου με την υφιστάμενη κοινοτική και εθνική νομοθεσία, ολοκληρώνεται η εισαγωγή του.

Στα παραγόμενα στη χώρα και διακινούμενα εντός της χώρας και προς την Ευρωπαϊκή Ένωση πραγματοποιείται έλεγχος σε όλα τα στάδια της παραγωγής, αποθήκευσης, διακίνησης ενός φυτού, φυτικού προϊόντος ή άλλου αντικειμένου γι' αυτά που αναφέρονται στο Παράρτημα V, του ΠΔ 365/2002(Α' 307).

Όταν οι περιφερειακές υπηρεσίες ή οι Δ/νσεις Αγροτικής Ανάπτυξης - Γεωργίας ΝΑ διαπιστώνουν παραβάσεις της Φυτοϋγειονομικής νομοθεσίας, τις γνωστοποιούν στην ΔΠΦΠ η οποία λαμβάνει διοικητικά μέτρα ή επιβάλλει χρηματικές ποινές όπως απορρέουν από το Ν.2147/1952 όπως έχει τροποποιηθεί από τους 2538/97 και 2732/1999.

Σε όλες τις περιπτώσεις όταν εμφανισθεί ένας επιβλαβής οργανισμός καραντίνας για τα φυτά γίνεται άμεση ενημέρωση από τα εργαστήρια, τα ΠΚΠΦ & ΠΕ ή τις Δ/νσεις Αγροτικής Ανάπτυξης - Γεωργίας ΝΑ στην ΔΠΦΠ και λαμβάνονται μέτρα άμεσα με σκοπό την εξάλειψη του επιβλαβούς οργανισμού και την αποτροπή της διασποράς του.

ΠΡΟΤΕΡΑΙΟΤΗΤΕΣ ΕΛΕΓΧΟΥ ΣΥΣΧΕΤΙΣΜΟΣ ΜΕ ΚΑΤΗΓΟΡΙΟΠΟΙΗΣΗ ΕΠΙΚΙΝΔΥΝΟΤΗΤΑΣ

Ο φυτοϋγειονομικός έλεγχος σχετίζεται με τον έλεγχο ως προς την παρουσία επιβλαβών οργανισμών καραντίνας στα φυτά και τα φυτικά προϊόντα για την αποτροπή της εισαγωγής, εξαγωγής και εξάπλωσης των εν λόγω οργανισμών.

Σημειώνεται ότι όλοι οι έλεγχοι είναι εξίσου σημαντικοί επειδή αναφέρονται σε επιβλαβείς οργανισμούς καραντίνας, οι οποίοι είναι υψηλής επικινδυνότητας.

ΕΠΑΛΗΘΕΥΣΗ ΤΗΣ ΕΦΑΡΜΟΓΗΣ ΤΩΝ ΣΧΕΔΙΑΖΟΜΕΝΩΝ ΡΥΘΜΙΣΕΩΝ

Οι Αρμόδιες Αρχές διενέργειας των επισήμων ελέγχων κοινοποιούν άμεσα τα αποτελέσματα στην ΔΠΦΠ η οποία στη συνέχεια τα κοινοποιεί στην Ευρωπαϊκή Επιτροπή.

ΣΥΝΕΡΓΑΣΙΕΣ – ΣΥΝΤΟΝΙΣΜΟΣ ΜΕΤΑΞΥ ΤΩΝ ΣΥΝΑΡΜΟΔΙΩΝ ΑΡΧΩΝ

Η διασφάλιση της αποτελεσματικής συνεργασίας επιτυγχάνεται μέσα από τη τακτική επικοινωνία (προφορική και γραπτή) μεταξύ των εμπλεκόμενων αρχών στον φυτοϋγειονομικό έλεγχο. Διοργανώνονται συσκέψεις σε τακτά χρονικά διαστήματα που αφορούν την πορεία διενέργειας των ελέγχων και οποιοδήποτε άλλο σχετικό θέμα προκύψει. Συντάσσονται έγγραφα και αν χρειαστεί κατευθυντήριες οδηγίες προς τους εμπλεκόμενους.

ΕΚΠΑΙΔΕΥΣΗ

ΠΡΟΣΔΙΟΡΙΣΜΟΣ ΑΝΑΓΚΩΝ ΕΚΠΑΙΔΕΥΣΗΣ

Η πραγματοποιούμενη εκπαίδευση αφορά, κατά κύριο λόγο τη φυτοϋγειονομική νομοθεσία και την ορθή εφαρμογή αυτής στην πράξη ειδικά σε θέματα επιθεωρήσεων, δειγματοληψίας και διαδικασιών επιβολής κυρώσεων.

ΕΦΑΡΜΟΓΗ ΠΡΟΓΡΑΜΜΑΤΩΝ ΕΚΠΑΙΔΕΥΣΗΣ

Οι οριζόμενοι φυτοϋγειονομικοί ελεγκτές παρακολουθούν επιμορφωτικά προγράμματα σε θέματα φυτοϋγειονομικής νομοθεσίας, φυτοπαθολογίας και εντομολογίας, λήψης και αποστολής δειγμάτων σε επίσημα εργαστήρια, λήψης μέτρων και επιβολής κυρώσεων.

Η διοργάνωση των εκπαιδεύσεων γίνεται από τη ΔΠΦΠ και τη Διεύθυνση Εκπαίδευσης του ΥΑΑΤ σε συνεργασία με το Ινστιτούτο Επιμόρφωσης του Υπουργείου Εσωτερικών, Δημόσιας Διοίκησης και Αποκέντρωσης.

Ετήσια διοργανώνονται κατά μέσο όρο δύο (2) σειρές σεμιναρίων για την επιμόρφωση των φυτοϋγειονομικών ελεγκτών.

Επιπλέον υλοποιείται 15ήμερη υποχρεωτική εκπαίδευση στο Ινστιτούτο Διαρκούς Εκπαίδευσης και Επιμόρφωσης του Υπουργείου Εσωτερικών, Δημόσιας Διοίκησης και Αποκέντρωσης κατά τη διάρκεια της δοκιμαστικής περιόδου της υπηρεσίας των υπαλλήλων (2 έτη από την ημερομηνία ανάληψης καθηκόντων), σε θέματα Δημόσιας Διοίκησης και διοικητικών διαδικασιών.

ΓΕΝΕΤΙΚΑ ΤΡΟΠΟΠΟΙΗΜΕΝΑ ΦΥΤΑ ΚΑΙ ΣΠΟΡΟΙ

ΟΡΓΑΝΩΤΙΚΗ ΔΟΜΗ

ΑΡΜΟΔΙΕΣ ΑΡΧΕΣ – ΔΙΑΡΘΡΩΣΗ – ΑΡΜΟΔΙΟΤΗΤΕΣ

ΚΕΝΤΡΙΚΗ ΑΡΜΟΔΙΑ ΑΡΧΗ ΑΡΜΟΔΙΟΤΗΤΕΣ

Το ΥΑΑΤ δια της Διεύθυνσης Εισροών Φυτικής Παραγωγής είναι η ΚΑΑ για τους ελέγχους στο πολλαπλασιαστικό υλικό.

Αρμόδια Αρχή για τη διενέργεια των επισήμων ελέγχων του πολλαπλασιαστικού υλικού είναι τα ΚΕΠΠΥΕΛ.

ΠΡΟΣΩΠΙΚΟ

Στη ΔΕΦΠ απασχολούνται 6 μόνιμοι υπάλληλοι.

Στα 45 ΚΕΠΠΥΕΛ της χώρας ασχολούνται με τον επίσημο έλεγχο των γενετικά τροποποιημένων σπόρων 55 μόνιμοι υπάλληλοι.

ΣΥΣΤΗΜΑΤΑ ΕΛΕΓΧΟΥ

ΜΕΘΟΔΟΙ ΚΑΙ ΤΕΧΝΙΚΕΣ ΕΛΕΓΧΟΥ

Σύμφωνα με την ΚΥΑ 332657/2001 (Β` 176), διενεργούνται κατά την παραγωγή, εισαγωγή ή είσοδο των σπορομερίδων, δειγματοληψίες και εργαστηριακοί έλεγχοι, σε διαπιστευμένα εργαστήρια τα οποία καθορίζονται μέσω διαγωνισμού.

Οι εργαστηριακοί έλεγχοι είναι καθολικοί, για τις σπορομερίδες που δεν διαθέτουν επίσημα πιστοποιητικά για τη μη παρουσία γενετικά τροποποιημένων σπόρων σε αυτές και σε ποσοστό 10% για τις σπορομερίδες που διαθέτουν τα ανωτέρω πιστοποιητικά.

ΠΡΟΤΕΡΑΙΟΤΗΤΕΣ ΕΛΕΓΧΟΥ ΚΑΤΑΝΟΜΗ ΠΟΡΩΝ ΣΥΣΧΕΤΙΣΜΟΣ ΜΕ ΚΑΤΗΓΟΡΙΟΠΟΙΗΣΗ ΕΠΙΚΙΝΔΥΝΟΤΗΤΑΣ

Η προτεραιότητα των επισήμων ελέγχων για το πολλαπλασιαστικό υλικό, στο πλαίσιο της υλοποίησης των στόχων του ΠΟΕΣΕ εξειδικεύεται στον έλεγχο για την παρουσία εγκεκριμένων και μη εγκεκριμένων προσμίξεων με γενετικά τροποποιημένους σπόρους σε σπορομερίδες αραβοσίτου, βαμβακιού, τεύτλων, ελαιοκράμβης, σόγιας και βιομηχανικής τομάτας.

8. Σχέδια επείγουσας επέμβασης – Αμοιβαία συνδρομή

ΤΟΜΕΙΣ / ΘΕΜΑΤΑ / ΠΕΔΙΑ ΟΠΟΥ ΥΦΙΣΤΑΝΤΑΙ ΣΧΕΔΙΑ ΕΠΕΙΓΟΥΣΑΣ ΕΠΕΜΒΑΣΗΣ / ΣΤΟΧΟΙ ΚΑΘΕ ΣΧΕΔΙΟΥ / ΥΠΕΥΘΥΝΟΣ ΦΟΡΕΑΣ ΥΛΟΠΟΙΗΣΗΣ / ΡΥΘΜΙΣΕΙΣ ΓΙΑ ΜΕΤΑΒΙΒΑΣΗ ΠΛΗΡΟΦΟΡΙΩΝ ΚΑΙ ΕΚΠΑΙΔΕΥΣΗ ΓΙΑ ΑΠΟΤΕΛΕΣΜΑΤΙΚΗ ΕΦΑΡΜΟΓΗ – ΑΣΚΗΣΕΙΣ ΠΡΟΣΟΜΟΙΩΣΗΣ

ΤΟΜΕΑΣ ΥΓΕΙΑΣ ΖΩΩΝ

- **Σχέδιο επείγουσας επέμβασης για τη γρίπη των πτηνών.**

Έχει τεθεί σε εφαρμογή με την Απόφαση του ΥΑΑΤ με αριθμό 279719/19.11.2004 σε εφαρμογή του Προεδρικού Διατάγματος 31/1995 σε συμμόρφωση με την οδηγία του Συμβουλίου 92/40/ΕΟΚ.

Αντικείμενο: Άμεση καταπολέμηση της γρίπης των πτηνών εφόσον εμφανιστεί εστία/εστίες σε πουλερικά.

Τομέας εφαρμογής: Εφαρμόζεται στον τομέα εκτροφής πουλερικών (πτηνοτροφικές επιχειρήσεις και οικόσιτα εκτρεφόμενα πουλερικά).

Περιοχές εφαρμογής του σχεδίου επείγουσας επέμβασης: Ολόκληρη η επικράτεια της χώρας.

Αρμόδιες αρχές:

- α) Διεύθυνση Υγείας των Ζώων της Γενικής Διεύθυνσης Κτηνιατρικής του ΥΑΑΤ,
- β) Διευθύνσεις Κτηνιατρικής των ΝΑ,
- γ) 2 Κέντρα Κτηνιατρικών Ιδρυμάτων Αθηνών και Θεσσαλονίκης και 15 Κτηνιατρικά Εργαστήρια.

Σε συμμόρφωση με τις σχετικές απαιτήσεις της Κοινοτικής Νομοθεσίας, η ΔΥΖ έχει φροντίσει κατά την κατάρτιση των σχεδίων επείγουσας επέμβασης να συμβουλευτεί τις οργανώσεις των πτηνοτρόφων και το σχέδιο έχει τεθεί υπόψη τους για σχολιασμό, προτάσεις και βελτιώσεις κατά την κατάρτισή του. Τέλος έχει διαβιβαστεί στις δύο μεγάλες οργανώσεις των πτηνοτρόφων με την δέσμευση από την πλευρά τους ότι ενημερώνουν τα μέλη τους και με εγκύκλιο και λεπτομερείς οδηγίες με τη μορφή εγχειριδίου έχει διαβιβαστεί στις Διευθύνσεις Κτηνιατρικής των ΝΑ με την υποχρέωση να ενημερώσουν όλες τις τοπικές κτηνιατρικές υπηρεσίες (Αγροτικά Κτηνιατρεία) καθώς και τους φορείς σε επίπεδο νομού (οργανώσεις παραγωγών ή μεμονωμένους εκτροφείς και εκτροφείς οικοσίων πουλερικών μέσω δημοσιευμάτων στον τοπικό τύπο. Επιπλέον η ΔΥΖ οργανώνει τουλάχιστον μια ετήσια συνάντηση με έναν τουλάχιστον εκπρόσωπο από κάθε Διεύθυνση Κτηνιατρικής ΝΑ, στην οποία

εξετάζονται ζητήματα που έχουν σχέση με την ετοιμότητα των υπηρεσιών με τα προβλήματα που αντιμετωπίζουν, τη διαθεσιμότητα των πόρων και τις βελτιώσεις που χρειάζεται να γίνουν σε κεντρικό και τοπικό επίπεδο. Το σχέδιο αναθεωρείται σε συμμόρφωση με την οδηγία 2005/94/ΕΚ του Συμβουλίου για τη γρίπη των πτηνών.

- **Σχέδιο επείγουσας επέμβασης για την ψευδοπανώλη των πτηνών (Newcastle Disease).**

Έχει τεθεί σε εφαρμογή με την Απόφαση του ΥΑΑΤ με αριθμό 279719/19.11.2004 σε εφαρμογή του Προεδρικού Διατάγματος 141/1996 σε συμμόρφωση με την οδηγία του Συμβουλίου 92/66/ΕΟΚ.

Τομέας εφαρμογής: Εφαρμόζεται στον τομέα εκτροφής πουλερικών (πτηνοτροφικές επιχειρήσεις και οικόσιτα εκτρεφόμενα πουλερικά).

Αντικείμενο: Άμεση καταπολέμηση της νόσου του Newcastle των πτηνών εφόσον εμφανιστεί εστία ή εστίες σε πουλερικά.

Περιοχές εφαρμογής του σχεδίου επείγουσας επέμβασης: Ολόκληρη η επικράτεια της χώρας.

Αρμόδιες αρχές:

α) Διεύθυνση Υγείας των Ζώων της Γενικής Διεύθυνσης Κτηνιατρικής του ΥΑΑΤ ,

β) Διευθύνσεις Κτηνιατρικής των ΝΑ,

γ) Κέντρα Κτηνιατρικών Ιδρυμάτων Αθηνών και Θεσσαλονίκης και 15 Κτηνιατρικά Εργαστήρια διεσπαρμένα σε μεγάλες περιφέρειες της Χώρας.

Σε συμμόρφωση με τις σχετικές απαιτήσεις της Κοινοτικής Νομοθεσίας, η ΔΥΖ έχει φροντίσει κατά την κατάρτιση των σχεδίων επείγουσας επέμβασης να συμβουλευτεί τις οργανώσεις των πτηνοτρόφων και το σχέδιο έχει τεθεί υπόψη τους για σχολιασμό, προτάσεις και βελτιώσεις κατά την κατάρτισή του. Τέλος έχει διαβιβαστεί στις δύο μεγάλες οργανώσεις των πτηνοτρόφων με την δέσμευση από την πλευρά τους ότι ενημερώνουν τα μέλη τους και με εγκύκλιο έχει διαβιβαστεί στις Διευθύνσεις Κτηνιατρικής των ΝΑ με την υποχρέωση να ενημερώσουν όλες τις τοπικές κτηνιατρικές υπηρεσίες (Αγροτικά Κτηνιατρεία) καθώς και τους φορείς σε επίπεδο νομού (οργανώσεις παραγωγών ή μεμονωμένους εκτροφείς και εκτροφείς οικόσιτων πουλερικών μέσω δημοσιευμάτων στον τοπικό τύπο. Επιπλέον η ΔΥΖ οργανώνει τουλάχιστον μια ετήσια συνάντηση με έναν τουλάχιστον εκπρόσωπο από κάθε Διεύθυνση Κτηνιατρικής ΝΑ, στην οποία εξετάζονται ζητήματα που έχουν σχέση με την ετοιμότητα των υπηρεσιών με τα προβλήματα που αντιμετωπίζουν, τη διαθεσιμότητα των πόρων και τις βελτιώσεις που χρειάζεται να γίνουν σε κεντρικό και τοπικό επίπεδο.

- **Σχέδιο Επείγουσας Δράσης κατά του Καταρροϊκού Πυρετού (Bluetongue Disease).**

Έχει τεθεί σε εφαρμογή με την Απόφαση του ΥΑΑΤ με αριθμό 276913/11.11.2003 σύμφωνα με συμμόρφωση με την Οδηγία του Ευρωπαϊκού Συμβουλίου 2005/75/ΕΚ (Προεδρικό Διάταγμα 33/2003).

Τομέας εφαρμογής: Εφαρμόζεται στον ζωικό πληθυσμό των προβάτων.

Αντικείμενο: Άμεση καταστολή της πρωτογενούς εστίας και αποτροπή της εξάπλωσης της νόσου.

Περιοχές εφαρμογής του σχεδίου επείγουσας επέμβασης: Ολόκληρη η επικράτεια της χώρας.

Αρμόδιες αρχές:

- α) Διεύθυνση Υγείας των Ζώων της Γενικής Διεύθυνσης Κτηνιατρικής του ΥΑΑΤ δρα ως το Εθνικό Κέντρο Ελέγχου είναι αρμόδιο για τον συντονισμό της εφαρμογής των μέτρων σε όλες τις Διευθύνσεις Κτηνιατρικής των ΝΑ ,
- β) Οι Διευθύνσεις Κτηνιατρικής των ΝΑ δρουν ως τοπικά κέντρα ελέγχου νοσήματος .
- γ) Κέντρο Κτηνιατρικών Ιδρυμάτων Αθηνών ως Εθνικό Εργαστήριο Αναφοράς για τον Καταρροϊκό Πυρετό.

- **Σχέδιο Επείγουσας Δράσης για την Κλασσική Πανώλη των χοίρων (Classical Swine Fever).**

Έχει τεθεί σε εφαρμογή με την Απόφαση του ΥΑΑΤ με αριθμό 276914/11.11.2003 σε συμμόρφωση με την Οδηγία του Ευρωπαϊκού Συμβουλίου 2005/75/ΕΚ (Προεδρικό Διάταγμα 39/2005).

Τομέας εφαρμογής: Εφαρμόζεται στον ζωικό πληθυσμό των χοίρων.

Αντικείμενο: Άμεση καταστολή της πρωτογενούς εστίας και αποτροπή της εξάπλωσης της νόσου.

Περιοχές εφαρμογής του σχεδίου επείγουσας επέμβασης: Ολόκληρη η επικράτεια της χώρας.

Αρμόδιες αρχές:

- α) Διεύθυνση Υγείας των Ζώων της Γενικής Διεύθυνσης Κτηνιατρικής του ΥΑΑΤ δρα ως το Εθνικό Κέντρο Ελέγχου είναι αρμόδιο για τον συντονισμό της εφαρμογής των μέτρων σε όλες τις Διευθύνσεις Κτηνιατρικής των ΝΑ,
- β) Οι Διευθύνσεις Κτηνιατρικής των ΝΑ δρουν ως τοπικά κέντρα ελέγχου νοσήματος ,
- γ) Εργαστήριο Χοιροπαθολογίας του Κέντρου Κτηνιατρικών Ιδρυμάτων Αθηνών ως Εθνικό Εργαστήριο Αναφοράς για την Κλασσική Πανώλη του χοίρου.

- **Σχέδιο Επείγουσας Δράσης για την Αφρικανική Πανώλη των χοίρων (African Swine Fever).**

Μέτρα καταπολέμησης της Αφρικανικής Πανώλους του χοίρου έχουν τεθεί σε εφαρμογή με το Προεδρικό Διάταγμα 37/2005 σε συμμόρφωση με την Οδηγία του Ευρωπαϊκού Συμβουλίου

2002/60/ΕΚ. Το σχέδιο Επείγουσας Δράσης θα τεθεί σε εφαρμογή με απόφαση του ΥΑΑΤ που βρίσκεται υπό έκδοση.

Τομέας εφαρμογής: Εφαρμόζεται στον ζωικό πληθυσμό των χοίρων.

Αντικείμενο: Άμεση καταστολή της πρωτογενούς εστίας και αποτροπή της εξάπλωσης της νόσου.

Περιοχές εφαρμογής του σχεδίου επείγουσας επέμβασης: Ολόκληρη η επικράτεια της χώρας.

Αρμόδιες αρχές:

- α) Διεύθυνση Υγείας των Ζώων της Γενικής Διεύθυνσης Κτηνιατρικής του ΥΑΑΤ δρα ως το Εθνικό Κέντρο Ελέγχου είναι αρμόδιο για τον συντονισμό της εφαρμογής των μέτρων σε όλες τις Διευθύνσεις Κτηνιατρικής των ΝΑ,
- β) Οι Διευθύνσεις Κτηνιατρικής των ΝΑ δρουν ως τοπικά κέντρα ελέγχου νοσήματος,
- γ) Εργαστήριο Χοιροπαθολογίας του Κέντρου Κτηνιατρικών Ιδρυμάτων Αθηνών, ως Εθνικό Εργαστήριο Αναφοράς για την Αφρικανική Πανώλη του χοίρου.

- **Σχέδιο Επείγουσας Δράσης για τον Αφθώδη Πυρετό (Foot and mouth disease).**

Έχει τεθεί σε εφαρμογή με την Απόφαση του ΥΑΑΤ με αριθμό 276915/12.11.2003. Προεδρικό Διάταγμα που ευρίσκεται υπό έκδοση εναρμονίζει την εθνική νομοθεσία με την Οδηγία του Ευρωπαϊκού Συμβουλίου 2003/85/ΕΚ.

Τομέας εφαρμογής: Εφαρμόζεται στον ζωικό πληθυσμό των διχηλων ζώων.

Αντικείμενο: Άμεση καταστολή της πρωτογενούς εστίας και αποτροπή της εξάπλωσης της νόσου.

Περιοχές εφαρμογής του σχεδίου επείγουσας επέμβασης: Ολόκληρη η επικράτεια της χώρας.

Αρμόδιες αρχές:

- α) Διεύθυνση Υγείας των Ζώων της Γενικής Διεύθυνσης Κτηνιατρικής του ΥΑΑΤ δρα ως το Εθνικό Κέντρο Ελέγχου είναι αρμόδιο για τον συντονισμό της εφαρμογής των μέτρων σε όλες τις Διευθύνσεις Κτηνιατρικής των ΝΑ,
- β) Οι Διευθύνσεις Κτηνιατρικής των ΝΑ δρουν ως τοπικά κέντρα ελέγχου νοσήματος,
- γ) Ινστιτούτο Αφθώδη Πυρετού και Εξωτικών νοσημάτων, ως Εθνικό Εργαστήριο Αναφοράς.

- **Σχέδιο Άμεσης Δράσης για την Σπογγώδη Εγκεφαλοπάθεια Βοοειδών (BSE) στα αιγοπρόβατα.**

Έχει τεθεί σε εφαρμογή με την Απόφαση του ΥΑΑΤ με αριθμό 279690/8.11.2004 σε συμμόρφωση με τον Κανονισμό 999/2001 της Ευρωπαϊκής Επιτροπής.

Τομέας εφαρμογής: Εφαρμόζεται στον ζωικό πληθυσμό των αιγοπροβάτων.

Αντικείμενο: Άμεση εκρίζωση της διαπιστωθείσας εστίας ΣΕΒ και αποτροπή εισόδου του αιτιολογικού παράγοντα της ΣΕΒ στη διατροφική αλυσίδα του ανθρώπου.

Περιοχές εφαρμογής του σχεδίου επείγουσας επέμβασης:
Ολόκληρη η επικράτεια της χώρας.

Αρμόδιες αρχές:

- α) Διεύθυνση Υγείας των Ζώων της Γενικής Διεύθυνσης Κτηνιατρικής του ΥΑΑΤ δρα ως το Εθνικό Κέντρο Ελέγχου είναι αρμόδιο για τον συντονισμό της εφαρμογής των μέτρων σε όλες τις Διευθύνσεις Κτηνιατρικής των ΝΑ,
- β) Οι Διευθύνσεις Κτηνιατρικής των ΝΑ δρουν ως τοπικά κέντρα ελέγχου νοσήματος,
- γ) Το Κτηνιατρικό Εργαστήριο Λάρισας ως Εθνικό Εργαστήριο Αναφοράς για τις ταχείες ανοσολογικές μεθόδους διάγνωσης. Το Τμήμα Διαγνωστικής Παθολογικής Ανατομικής του Κέντρου Κτηνιατρικών Ιδρυμάτων Θεσ/νίκης ως Εργαστήριο Αναφοράς για τις ιστοπαθολογικές και ανοσο-ιστοχημικές μεθόδους διάγνωσης. Άλλα τρία εργαστήρια είναι εξουσιοδοτημένα για τις ταχείες ανοσολογικές μεθόδους διάγνωσης (Κέντρο Κτηνιατρικών Ιδρυμάτων Αθηνών-Ινστιτούτο Αφθώδους Πυρετού και Εξωτικών Νοσημάτων, Κτηνιατρικό Εργαστήριο Ιωαννίνων, Κέντρο Κτηνιατρικών Ιδρυμάτων Θεσ/νίκης- Τμήμα Ιολογίας)

ΤΟΜΕΑΣ ΤΡΟΦΙΜΩΝ

- **Σχέδιο καταστάσεων έκτακτης ανάγκης στον τομέα των τροφίμων.**

Το σχέδιο καταστάσεων έκτακτης ανάγκης στο τομέα των τροφίμων περιλαμβάνει, την εφαρμογή στο συντομότερο χρονικό διάστημα όλων των μέτρων, που θα πρέπει να ληφθούν στις περιπτώσεις κατά τις οποίες διαπιστωθεί ή αναφερθεί έκτακτη ανάγκη αναφορικά με τα τρόφιμα. Ο στόχος του σχεδίου είναι ο περιορισμός και τελικά η εξάλειψη του κινδύνου για την ανθρώπινη υγεία που προέρχεται από τρόφιμα σε όλο το εύρος της αλυσίδας των τροφίμων. Το σχέδιο εφαρμόζεται σε όλη την επικράτεια της χώρας. Αρμόδιες Αρχές για το συντονισμό των ενεργειών είναι οι ΚΑΑ.

ΤΟΜΕΑΣ ΖΩΟΤΡΟΦΩΝ

- **Σχέδιο έκτακτης ανάγκης στον τομέα των ζωοτροφών**

Το σχέδιο έκτακτης ανάγκης περιλαμβάνει, την εφαρμογή στο συντομότερο χρονικό διάστημα όλων των μέτρων, που πρέπει να ληφθούν στις περιπτώσεις κατά τις οποίες διαπιστωθεί πρόβλημα στον τομέα των ζωοτροφών. Ο στόχος του σχεδίου είναι ο όσο το δυνατόν συντομότερος προσδιορισμός της πηγής μόλυνσης, η άμεση εκτίμηση του μεγέθους κινδύνου και ο ταχύς αποκλεισμός του παράγοντα ρύπανσης από την τροφική αλυσίδα, ώστε να προλαμβάνονται ή να καταστέλλονται οι διατροφικές κρίσεις. Σκοπός του σχεδίου έκτακτης ανάγκης είναι να καλύψει τις περιπτώσεις, που θα διαπιστωθεί ρύπανση μετά τους ελέγχους που πραγματοποιούνται σε όλα τα στάδια παραγωγής, κυκλοφορίας και χρήσης των ζωοτροφών, συμπεριλαμβανομένης και της εισαγωγής. Οι προαναφερθέντες έλεγχοι διεξάγονται:

- Κατά την εισαγωγή,
- Κατά την αποθήκευση,
- Κατά την μεταφορά,
- Σε επίπεδο παρασκευαστού πρώτων υλών και σύνθετων ζωοτροφών,
- Σε επίπεδο ενδιάμεσου ζωοτροφών (εμπορία),
- Σε επίπεδο τελικού χρήστη (κτηνοτρόφος) ,

Αρμόδια Αρχή για το συντονισμό των ενεργειών σύμφωνα με το επιχειρησιακό σχέδιο για τις ζωοτροφές είναι η ΔΕΖΠ του ΥΑΑΤ.

ΡΥΘΜΙΣΕΙΣ ΓΙΑ ΤΗΝ ΑΜΟΙΒΑΙΑ ΣΥΝΔΡΟΜΗ

- **Αμοιβαία συνδρομή στον τομέα Υγείας των ζώων.**

Η εφαρμογή των σχεδίων επείγουσας επέμβασης στη χώρα γίνεται από τις Διευθύνσεις Κτηνιατρικής των ΝΑ της χώρας οι οποίες, όταν κρίνεται απαραίτητο, συνεπικουρούνται από άλλες δημόσιες υπηρεσίες (π.χ. Ελληνική αστυνομία για επιβολή των μέτρων, Πυροσβεστική Υπηρεσία για εφαρμογή απολυμάνσεων κλπ.). Τα καθήκοντα και οι αρμοδιότητες καθώς και ο τρόπος συνεργασίας καθορίζονται από τη νομοθεσία (Προεδρικά Διατάγματα και τις Υπουργικές Αποφάσεις) με την οποία εναρμονίζεται η κοινοτική νομοθεσία ή θεσπίζονται εθνικά μέτρα για τα σχετικά νοσήματα.

Η συνεργασία της ΔΥΖ με τις Διευθύνσεις Κτηνιατρικής των Νομαρχιακών Αυτοδιοικήσεων καθορίζεται από το Ν 2288/1994.

Η συνεργασία των Νομαρχιακών Αυτοδιοικήσεων και Κέντρων Κτηνιατρικών Ιδρυμάτων και των Κτηνιατρικών Εργαστηρίων: Οργανισμός του ΥΑΑΤ καθορίζεται από το Π.Δ. 402/1988.

Η συνεργασία των Διευθύνσεων Κτηνιατρικής των Νομαρχιακών Αυτοδιοικήσεων και Αγροτικών Κτηνιατρείων καθορίζεται από τον Οργανισμό της κάθε Νομαρχιακής Αυτοδιοίκησης.

- **Αμοιβαία συνδρομή στον τομέα τροφίμων και ζωοτροφών. - Σύστημα έγκαιρης προειδοποίησης για τα τρόφιμα και τις ζωοτροφές (RASFF)**

Ο ΕΦΕΤ αποτελεί το σημείο επαφής της Ελλάδας με την Ευρωπαϊκή Επιτροπή για την εφαρμογή του Συστήματος Έγκαιρης Προειδοποίησης για την Κοινοποίηση Άμεσων ή Έμμεσων Κινδύνων για την υγεία των ανθρώπων που προέρχονται από τρόφιμα, όπως ορίστηκε με την Κοινή Υπουργική Απόφαση 18386/05.

Η ΓΔΖΠ – ΔΕΖΠ – τμήμα Ζωοτροφών του ΥΑΑΤ αποτελεί το σημείο επαφής της Ελλάδας με την Ευρωπαϊκή Επιτροπή για την εφαρμογή του Συστήματος Έγκαιρης Προειδοποίησης για την Κοινοποίηση Άμεσων ή Έμμεσων Κινδύνων για τις ζωοτροφές.

Οι αρμόδιες αρχές ελέγχου έχουν πρόσβαση στο σύστημα για την άμεση ενημέρωσή τους σχετικά με κοινοποιήσεις που δημοσιεύονται στο σύστημα, στα πλαίσια των αρμοδιοτήτων τους όπως ορίζεται στην κείμενη εθνική νομοθεσία και ενεργούν στα πεδία αρμοδιότητάς τους.

Στις περιπτώσεις κοινοποιήσεων που δημοσιεύονται στο σύστημα και αφορούν την Ελλάδα (είτε ως χώρα παραγωγής μη ασφαλών προϊόντων είτε ως χώρα από ή προς την οποία διακινούνται μη ασφαλή προϊόντα), το σημείο επαφής ενημερώνει τις ΚΑΑ ή /και τις Αρμόδιες Αρχές των επισήμων ελέγχων. Όταν κρίνεται απαραίτητο, το σημείο επαφής ενημερώνει τις επιχειρήσεις για τη φύση του κινδύνου

ο οποίος αφορά τα προϊόντα που παράγουν ή διακινούν, προκειμένου να προβούν στις απαραίτητες ενέργειες.

Το σημείο επαφής αξιολογεί και προωθεί στο σύστημα τις κοινοποιήσεις που προέρχονται από τις ΑΑ.

Επιπλέον, το σημείο επαφής προωθεί ερωτήματα της Ευρωπαϊκής Επιτροπής προς τις αρμόδιες κατά περίπτωση υπηρεσίες και αντίστροφα προωθεί τις σχετικές απαντήσεις των αρμοδίων υπηρεσιών, ή ερωτήματά τους που προκύπτουν σε σχέση με συγκεκριμένες κοινοποιήσεις.

9. Ρυθμίσεις για επιθεώρηση (audit) αρμόδιων αρχών

ΕΣΩΤΕΡΙΚΕΣ Ή ΕΞΩΤΕΡΙΚΕΣ ΕΠΙΘΕΩΡΗΣΕΙΣ ΤΩΝ ΑΡΜΟΔΙΩΝ ΑΡΧΩΝ – ΣΥΧΝΟΤΗΤΑ ΚΑΙ ΦΥΣΗ ΤΩΝ ΕΠΙΘΕΩΡΗΣΕΩΝ

Σε ότι αφορά το ΥΑΑΤ, σύστημα επιθεωρήσεων λειτουργεί στο επίπεδο της ΓΔΚ και σε ότι αφορά τις αρμοδιότητες αυτής. Υλοποιείται από τη Διεύθυνση Κτηνιατρικής Επιθεώρησης και Ελέγχου. Προετοιμάζεται το νομοθετικό πλαίσιο για την επέκταση συστήματος επιθεωρήσεων και στα επίπεδα των λοιπών Υπηρεσιών του ΥΑΑΤ.

Σε ότι αφορά τον ΕΦΕΤ, σύμφωνα με το άρθρο 22 της Κ.Υ.Α. 15523/06 προβλέπεται έκδοση εθνικών μέτρων εφαρμογής για τις διαδικασίες επιθεώρησης των αρχών στις οποίες έχει μεταβιβαστεί αρμοδιότητα επίσημου ελέγχου, λαμβάνοντας υπόψη τις κατευθυντήριες γραμμές της Επιτροπής σύμφωνα με την Απόφαση 2006/677. Η δράση ολοκληρώνεται νομοθετικά με την αλλαγή της οργάνωσης λειτουργίας του η οποία έχει ήδη δρομολογηθεί.

ΔΚΕΕ

ΠΛΑΙΣΙΟ ΛΕΙΤΟΥΡΓΙΑΣ

Η ΔΚΕΕ είναι αρμόδια για την διενέργεια εσωτερικών επιθεωρήσεων στις Κτηνιατρικές αρχές του ΥΑΑΤ και εξωτερικών επιθεωρήσεων στις Διευθύνσεις Κτηνιατρικής των ΝΑ.

Το πλαίσιο εσωτερικής λειτουργίας καθορίζεται από τη νομοθεσία όπως εκτίθεται παρακάτω και τις διαδικασίες υλοποίησης επιθεωρήσεων.

ΝΟΜΟΘΕΤΙΚΗ ΒΑΣΗ

Η ΔΚΕΕ συστάθηκε, συγκροτήθηκε και λειτουργεί σύμφωνα με:

α. το άρθρου 23 του Ν. 3147/03

β. τη με αριθμό 256202/2003 ΚΥΑ

γ. τη με αριθμό 263678/2006 ΚΥΑ

ΣΥΧΝΟΤΗΤΑ ΚΑΙ ΦΥΣΗ ΕΠΙΘΕΩΡΗΣΕΩΝ

Η επιλογή των κτηνιατρικών δράσεων οι οποίες συμπεριλαμβάνονται στο σχέδιο επιθεωρήσεων αλλά και των υπηρεσιών που επιθεωρούνται για κάθε μια δράση, γίνεται με βάση κριτήρια επικινδυνότητας.

Οι επιθεωρήσεις αφορούν:

- Την οργάνωση και λειτουργία των Υπηρεσιών που επιθεωρούνται
- Τον τρόπο με τον οποίο διενεργούνται οι επίσημοι έλεγχοι από τις Υπηρεσίες που επιθεωρούνται.

ΔΙΑΣΦΑΛΙΣΗ ΟΤΙ ΟΙ ΑΡΜΟΔΙΕΣ ΑΡΧΕΣ ΛΑΜΒΑΝΟΥΝ ΜΕΤΡΑ ΥΠΟ ΤΟ ΦΩΣ ΤΩΝ ΑΠΟΤΕΛΕΣΜΑΤΩΝ ΤΩΝ ΕΠΙΘΕΩΡΗΣΕΩΝ

ΑΠΟΤΕΛΕΣΜΑΤΑ ΕΠΙΘΕΩΡΗΣΕΩΝ – ΛΗΨΗ ΜΕΤΡΩΝ

Σύμφωνα με τη νομοθεσία που διέπει τη λειτουργία της ΔΚΕΕ αλλά και τις διαδικασίες εσωτερικής λειτουργίας, μετά την διεκπεραίωση κάθε αποστολής επιθεώρησης λαμβάνει χώρα διαδικασία παρακολούθησης υλοποίησης διορθωτικών ενεργειών από την υπηρεσία που επιθεωρήθηκε, με βάση τις συστάσεις όπως έχουν διατυπωθεί στην έκθεση επιθεώρησης.

Μετά την υλοποίηση των συστάσεων σύμφωνα με το συμφωνηθέν χρονοδιάγραμμα, διαβιβάζονται στην ΔΚΕΕ τα απαραίτητα έγγραφα τεκμηρίωσης. Σε περίπτωση μη υλοποίησης ή μη ικανοποιητικής υλοποίησης, τα μέτρα που λαμβάνονται είναι :

- ενημέρωση του Νομάρχη και Περιφερειάρχη
- ενημέρωση του Προϊστάμενου της ΓΔΚ
- ενημέρωση των προϊσταμένων Υπηρεσιών του ΥΑΑΤ και του Υπουργείου Εσωτερικών, Δημόσιας Διοίκησης και Αποκέντρωσης
- η λήψη μέτρων με βάση τον Δημοσιοϋπαλληλικό κώδικα.

ΔΙΑΣΦΑΛΙΣΗ ΟΤΙ ΟΙ ΕΠΙΘΕΩΡΗΣΕΙΣ ΕΙΝΑΙ ΑΝΤΙΚΕΙΜΕΝΟ ΑΝΕΞΑΡΤΗΤΟΥ ΕΛΕΓΧΟΥ ΚΑΙ ΔΙΕΞΑΓΟΝΤΑΙ ΜΕ ΔΙΑΦΑΝΕΙΑ

ΑΝΕΞΑΡΤΗΤΟΣ ΕΛΕΓΧΟΣ – ΔΙΑΦΑΝΕΙΑ ΛΕΙΤΟΥΡΓΙΑΣ

Για τη βελτίωση της λειτουργίας της ΔΚΕΕ αλλά και προκειμένου να εξασφαλισθεί ανεξάρτητος έλεγχος, έχει ξεκινήσει διαδικασία η οποία ολοκληρώνεται εντός του 2007 για:

- Εκπαίδευση και Πιστοποίηση των επιθεωρητών με βάση τα διεθνή πρότυπα διαχείρισης ποιότητας ISO 9001:2000 και ISO 19011.
- Πιστοποίηση της Διεύθυνσης κατά ISO 9001:2000 και ISO 19011.

Επιπλέον για την εξασφάλιση της διαφάνειας λειτουργίας, με βάση το νομοθετικό πλαίσιο που διέπει τον τρόπο λειτουργίας της Διεύθυνσης, τηρούνται τα παρακάτω:

- Τήρηση των τεκμηριωμένων διαδικασιών λειτουργίας.
- Διαβούλευση για το σχεδιασμό του προγράμματος των επιθεωρήσεων με τις λοιπές Διευθύνσεις της ΓΔΚ.
- Υποβολή του προγράμματος των επιθεωρήσεων στις λοιπές Διευθύνσεις της ΓΔΚ και έγκρισή του από τον Προϊστάμενο της ΓΔΚ.
- Δυνατότητα σχολιασμού του σχεδίου έκθεσης επιθεώρησης από τις λοιπές Διευθύνσεις της ΓΔΚ και από τις Υπηρεσίες που επιθεωρήθηκαν.
- Διανομή της τελικής έκθεσης επιθεώρησης προς τον πολιτικό και διοικητικό προϊστάμενο της Υπηρεσίας που επιθεωρήθηκε στον Προϊστάμενο και στις λοιπές Διευθύνσεις της ΓΔΚ.

Εξάλλου στο δικτυακό τόπο του ΥΑΑΤ και στην ιστοσελίδα της ΔΚΕΕ τηρείται:

- Δημοσίευση του προγράμματος επιθεωρήσεων,
- Δημοσίευση της έκθεσης επιθεώρησης συμπεριλαμβανομένων και των σχολίων και του χρονοδιαγράμματος δεσμεύσεων της Υπηρεσίας που επιθεωρήθηκε,
- Δημοσίευση συμπερασμάτων που προκύπτουν από τις εκθέσεις επιθεωρήσεων και του ετήσιου απολογισμού της ΔΚΕΕ, όπου συμπεριλαμβάνεται μεταξύ άλλων και το σύνολο των διορθωτικών ενεργειών στις οποίες προέβη κάθε υπηρεσία που επιθεωρήθηκε.

10. Μέτρα για τη διασφάλιση της συμμόρφωσης με τα επιχειρησιακά κριτήρια του κανονισμού (ΕΚ) αριθμ. 882/2004

Για την αποτελεσματικότητα αλλά και την ποιότητα των ελέγχων έχουν ληφθεί τα ακόλουθα μέτρα:

♦ ΜΕΤΡΑ ΔΙΑΣΦΑΛΙΣΗΣ ΤΗΣ ΑΜΕΡΟΛΗΨΙΑΣ ΤΟΥ ΠΡΟΣΩΠΙΚΟΥ ΚΑΙ ΜΗ ΕΠΗΡΕΑΣΜΟΥ ΤΟΥ ΑΠΟ ΣΥΓΚΡΟΥΣΕΙΣ ΣΥΜΦΕΡΟΝΤΩΝ

Είναι ήδη σε ισχύ εθνικές διατάξεις που διασφαλίζουν ότι το προσωπικό που διενεργεί τους επισήμους ελέγχους δεν πρέπει να επηρεάζεται από συγκρούσεις συμφερόντων που θα μπορούσαν να υπονομεύσουν την αντικειμενικότητα και ανεξαρτησία του ή να διακυβεύουν την επαγγελματική κρίση του. Επίσης εφαρμόζονται μέτρα που αντιμετωπίζουν την τυχόν σύγκρουση συμφερόντων.

Σύμφωνα με τον Δημοσιοϋπαλληλικό Κώδικα (Ν.3528/07) για την διασφάλιση της αμεροληψίας των ελέγχων προβλέπονται μεταξύ άλλων τα παρακάτω:

- Υπάλληλοι δεν επιτρέπεται να αναλαμβάνουν την επίλυση ζητημάτων ή να συμπράττουν στην έκδοση πράξεων, εάν συγγενείς έως και τρίτου βαθμού ή πρόσωπα με τα οποία έχουν σχέση ιδιαίτερης φιλίας ή έχθρας έχουν πρόδηλο συμφέρον στην έκβαση υπόθεσης.
- Υπάλληλοι που είναι συγγενείς μεταξύ τους έως και τρίτου βαθμού δεν επιτρέπεται να είναι μέλη της ίδιας επιτροπής.

Μη τήρηση των ανωτέρω πέραν των πειθαρχικών κυρώσεων, επιφέρει και ακύρωση των αντίστοιχων διοικητικών πράξεων.

Σύμφωνα με το άρθρο 12 της Κ.Υ.Α. 15523/06 οι ΑΑ αποκλείουν τη συμμετοχή ατόμων στους επίσημους ελέγχους σε περίπτωση που ενδεχομένως υφίσταται θέμα σύγκρουσης συμφερόντων. Ειδικότερα εξετάζεται το ζήτημα της σχέσης συγγενείας, της ειδικής σχέσης παροχής υπηρεσιών την τελευταία πενταετία, της παροχής υπηρεσιών εκπαίδευσης κ.λ.π

Επιπλέον για τους υπαλλήλους του ΕΦΕΤ:

- Σύμφωνα με το άρθρο 23 της Υ.Α 12932/06, όπου γίνεται ιδιαίτερη αναφορά στην ανάγκη εφαρμογής των γενικών κανόνων που απορρέουν από τα καθιερωμένα διεθνή πρότυπα, ιδίως, την ανεξαρτησία, αντικειμενικότητα, εχεμύθεια και αμεροληψία ώστε, στην περίπτωση κατά την οποία οι σχέσεις ελεγκτή και ελεγχόμενου δημιουργούν υπόνοια ως προς την

αντικειμενικότητα του ελέγχου, επιβάλλεται η εξαίρεση του ελεγκτή.

- Σύμφωνα με το άρθρο 5 του ιδρυτικού Ν. 2741/99 του ΕΦΕΤ υπάρχει πρόβλεψη πειθαρχικής δίωξης για την παράβαση της υποχρέωσης εχεμύθειας σε όποιον γνωστοποιεί εμπιστευτικές πληροφορίες σε τρίτους, χωρίς να έχει δικαίωμα, με σκοπό να ωφεληθεί ο ίδιος ή να βλάψει το κράτος ή κάποιον άλλον.

♦ **ΜΕΤΡΑ ΔΙΑΣΦΑΛΙΣΗΣ ΕΠΑΡΚΕΙΑΣ ΣΕ ΕΜΠΕΙΡΟ ΠΡΟΣΩΠΙΚΟ ΜΕ ΚΑΤΑΛΛΗΛΑ ΠΡΟΣΩΝΤΑ**

Η πλήρωση των θέσεων μονίμων υπαλλήλων που ασκούν επίσημο έλεγχο γίνεται με διορισμό μέσω του ΑΣΕΠ ή μέσω μετατάξεων ή αποσπάσεων από το Δημόσιο και τον ευρύτερο Δημόσιο τομέα.

Η πλήρωση των θέσεων υπαλλήλων με σύμβαση ιδιωτικού δικαίου γίνεται επίσης με διορισμό μέσω ΑΣΕΠ, ενώ η κάλυψη διαρκών η εποχιακών αναγκών γίνεται και με συμβάσεις ορισμένου χρόνου των προσλαμβανομένων υπαλλήλων.

Η κάλυψη των θέσεων του μόνιμου προσωπικού των ΑΑ προβλέπεται στο οργανόγραμμα κάθε υπηρεσίας το οποίο επιδέχεται αλλαγές βάσει γενικότερου σχεδιασμού ανάλογα με τις ανάγκες της.

Αρμοδιότητα για την εισήγηση πρόσληψης προσωπικού έχουν οι ΚΑΑ για τις οργανικές μονάδες που είναι υπό τον διοικητικό τους έλεγχο. Ανάλογη αρμοδιότητα έχουν οι Νομαρχιακές Αυτοδιοικήσεις για τις υφιστάμενες υπηρεσίες που ασκούν επίσημο έλεγχο καθώς και οι αυτοτελείς οργανισμοί (ΕΟΦ, ΟΠΕΓΕΠ, κ.λ.π) Η έγκριση των προσλήψεων και ο αριθμός των προσλαμβανομένων ατόμων αποφασίζεται με πράξη Υπουργικού Συμβουλίου, αφού συνεκτιμηθούν οι υφιστάμενες ανάγκες και τα περιθώρια του κρατικού προϋπολογισμού.

Η πρόσληψη του προσωπικού των ΑΑ για τον επίσημο έλεγχο γίνεται κατά τεκμήριο με κριτήριο την κάλυψη των αναγκών σε επιμέρους πεδία του επισήμου ελέγχου σε αντιστοιχία με την επιστημονική του κατάρτιση, ως και την εμπειρία του.

Με την σημερινή διάρθρωση ο επίσημος έλεγχος διενεργείται από υπαλλήλους Πανεπιστημιακής εκπαίδευσης (κτηνιάτρους, γεωπόνους, χημικούς, μηχανικούς, βιολόγους, ιατρούς) και υπαλλήλους τεχνολογικής εκπαίδευσης (τεχνολόγους τροφίμων, τεχνολόγους - επόπτες δημόσιας υγείας, τεχνολόγους γεωπονίας κα) ενώ υποστηρίζουν τον έλεγχο νομικοί, επιστήμονες πληροφορικής και οικονομικοί - διοικητικοί υπάλληλοι. Η διαφορετικότητα των ειδικοτήτων και η συνάφεια κατά την άσκηση του επισήμου ελέγχου ενισχύει την δυνατότητα διεπιστημονικής συνεργασίας που είναι απαραίτητη για την αποτελεσματικότητα διεξαγωγής του.

Επιπρόσθετα της βασικής εκπαίδευσης πολλοί υπάλληλοι διαθέτουν μεταπτυχιακούς και διδακτορικούς τίτλους σπουδών

συναφείς με το αντικείμενο του επίσημου ελέγχου που έχουν επιφορτιστεί.

Οι ΚΑΑ μεριμνούν ώστε:

Να παρέχεται συνεχής επιμόρφωση του προσωπικού των υπηρεσιών μέσα από την κατάρτιση και υλοποίηση προγραμμάτων εκπαίδευσης, συμμετοχή σε ημερίδες, συνέδρια και δυνατότητα ενημέρωσης και πληροφόρησης επί των εξελίξεων στο πεδίο της επιστήμης και της τεχνολογίας των τροφίμων, καθώς και της νομοθεσίας.

Όλοι οι υπάλληλοι που εμπλέκονται στον επίσημο έλεγχο να έχουν τη δυνατότητα παρακολούθησης δύο τουλάχιστον προγραμμάτων εκπαίδευσης μέσα στο χρονικό διάστημα υλοποίησης του ΠΟΕΣΕ.

♦ **ΜΕΤΡΑ ΔΙΑΣΦΑΛΙΣΗΣ ΕΠΑΡΚΟΥΣ ΔΥΝΑΜΙΚΟΤΗΤΑΣ ΕΡΓΑΣΤΗΡΙΩΝ**

Για τις ανάγκες του επίσημου ελέγχου έχουν ορισθεί τα εθνικά εργαστήρια αναφοράς ενώ έχουν προσδιοριστεί τα εργαστήρια που υποστηρίζουν τον επίσημο έλεγχο ανά τομεακή δράση. Οι ΑΑ διαθέτουν ή έχουν πρόσβαση σε ικανό αριθμό εργαστηρίων κατανεμημένων ανά την επικράτεια κατά τρόπο που ανταποκρίνεται στις ανάγκες των ελέγχων.

Οι ΚΑΑ μεριμνούν για:

- την λειτουργική αναβάθμιση των ήδη ορισθέντων ΕΕΑ
- την ολοκλήρωση των διαδικασιών διαπίστευσης των ΕΕΑ και των εργαστηρίων επίσημου ελέγχου που αξιοποιούν την μεταβατική περίοδο μέχρι τέλος 2009
- την ολοκλήρωση της δημιουργίας των εργαστηρίων του ΕΦΕΤ, ώστε να ενταχθούν στην υποστήριξη του δικτύου των Εργαστηρίων αναφοράς όσο και των Επίσημων Εθνικών Εργαστηρίων
- τον καθορισμό ιδιωτικών διαπιστευμένων εργαστηρίων για την υποστήριξη τον επίσημο έλεγχο

♦ **ΜΕΤΡΑ ΔΙΑΣΦΑΛΙΣΗΣ ΥΠΑΡΞΗΣ ΕΠΑΡΚΩΝ ΕΓΚΑΤΑΣΤΑΣΕΩΝ ΚΑΙ ΕΞΟΠΛΙΣΜΟΥ**

Όλες οι υπηρεσίες διαθέτουν κατάλληλη κτιριακή υποδομή. Ο εξοπλισμός ποικίλει με αποκλίσεις ως προς την επάρκεια μέσω μεταφοράς, ηλεκτρονικής υποστήριξης και άλλων μέσων για την αποτελεσματική και αποδοτική άσκηση του επίσημου ελέγχου.

Αποτελεί μόνιμο στόχο των ΚΑΑ και των ΑΑ η συνεχής βελτίωση του επιπέδου υποδομών και μέσω άσκησης του επίσημου ελέγχου. Οι ΚΑΑ μεριμνούν για την ολοκληρωμένη ηλεκτρονική διασύνδεση τους

με τις αρμόδιες αρχές ελέγχου ως απαραίτητη προϋπόθεση άμεσης ενημέρωσης, επιμερισμού των δράσεων και λειτουργικό εργαλείο συλλογής και αξιολόγησης των αποτελεσμάτων.

ΕΠΑΡΚΗΣ ΝΟΜΙΚΗ ΕΞΟΥΣΙΑ

Ο Καν. 882/04 αναφέρεται στην αναγκαιότητα ικανής και επαρκούς νομικής εξουσίας η οποία επιτρέπει απρόσκοπτη πρόσβαση σε εγκαταστάσεις, προϊόντα, αρχεία κ.λ.π αλλά και μέτρων επιβολής στις περιπτώσεις μη συμμόρφωσης.

Η εθνική νομοθεσία προβλέπει νομικές εξουσίες ελέγχου και λήψης μέτρων.

Εκ μέρους του ΕΦΕΤ για το πεδίο αρμοδιότητας του ανάλογη νομική εξουσία υπάρχει μέσω του Ν.2741/99, της Κ.Υ.Α. 15523/06 και της ΥΑ.12932/06. Επιπρόσθετα οι υπάλληλοι του ΕΦΕΤ έχουν όλες τις αρμοδιότητες των προανακριτικών αρχών και ενεργούν κάθε αναγκαία κατά την κρίση τους έρευνα σύμφωνα με τις διατάξεις του Κώδικα Ποινικής Δικονομίας.

Εκ μέρους του ΥΑΑΤ για το πεδίο αρμοδιότητας του νομική εξουσία παρέχεται μέσω του Ν. 2538/97 αλλά και μέσω της ειδικής νομοθεσίας κάθε επιμέρους τομέα.

Για τον απρόσκοπτο έλεγχο έχουν ληφθεί ανάλογα μέτρα ώστε οι ελεγκτές να έχουν δυνατότητα διενέργειας ελέγχων σε όλες τις κατηγορίες επιχειρήσεων τροφίμων, για όλες τις θεματικές ενότητες που προσδιορίζει ο επίσημος έλεγχος και δυνατότητα επιβολής κυρώσεων .

Συγκεκριμένα:

- Να εισέρχονται σε οιαδήποτε επιχείρηση τροφίμων διεξάγοντας επίσημο έλεγχο σε όλα τα στάδια της παραγωγικής διαδικασίας.
- Να ερευνούν τηρώντας τις προϋποθέσεις της νομοθεσίας οχήματα που μεταφέρουν τρόφιμα, ζωοτροφές, ζώντα ζώα και φυτά.
- Να ελέγχουν συσκευασίες που περιέχουν τρόφιμα.
- Να ελέγχουν έγγραφα ή άλλα αρχεία που περιέχουν στοιχεία και πληροφορίες για τα ελεγχόμενα προϊόντα και εγκαταστάσεις.
- Να λαμβάνουν συνεντεύξεις από οποιαδήποτε εμπλεκόμενο πρόσωπο όταν κρίνεται αναγκαίο για την επίτευξη του σκοπού του ελέγχου.
- Να κατάσχουν, δεσμεύουν ή καταστρέφουν τρόφιμα και ζωοτροφές τηρώντας τις προϋποθέσεις και διαδικασίες της νομοθεσίας.
- Να αποφασίζουν για το εύρος των διαδικασιών απόσυρσης σε περιπτώσεις μη ασφαλών τροφίμων.
- Να καλούν όταν απαιτείται για συνδρομή αστυνομικά ή άλλα όργανα σύμφωνα με τα προβλεπόμενα από τον νόμο.
- Να εισηγούνται την αναστολή λειτουργίας ή το κλείσιμο εγκατάστασης και την ανάκληση της έγκρισης εγκαταστάσεων.

- Να εισηγούνται την επιβολή ποινικών και διοικητικών κυρώσεων ή μέτρων για υπεύθυνους επιχειρήσεων που υποπίπτουν σε παραβάσεις.

Οι Κεντρικές Αρμόδιες Αρχές μεριμνούν για την ενοποίηση των κανόνων επιβολής διοικητικών κυρώσεων από όλες τις ΑΑ μέσα από την κατάργηση ή τροποποίηση υφιστάμενων διατάξεων με γνώμονα την ισονομία και ισοδυναμία των συστημάτων ελέγχου.

♦ **ΜΕΤΡΑ ΔΙΑΣΦΑΛΙΣΗΣ ΣΥΝΕΡΓΑΣΙΑΣ ΕΠΙΧΕΙΡΗΣΕΩΝ ΤΡΟΦΙΜΩΝ ΚΑΙ ΖΩΟΤΡΟΦΩΝ ΜΕ ΤΟ ΠΡΟΣΩΠΙΚΟ ΠΟΥ ΔΙΕΝΕΡΓΕΙ ΤΟΝ ΕΠΙΣΗΜΟ ΕΛΕΓΧΟ**

Η υποχρέωση των υπευθύνων των επιχειρήσεων να επικουρούν το προσωπικό των ΑΑ διενέργειας των επισήμων ελέγχων στην εκπλήρωση των καθηκόντων του ενισχύεται από τη διαμόρφωση κλίματος αμοιβαίας εμπιστοσύνης και αναγνώρισης, από την τήρηση πρέπουσας δεοντολογίας (ήθος – εμπιστευτικότητα – μη αναφορά δεδομένων σε τρίτους κλπ).

Η αναγκαιότητα αυτή επισημαίνεται τόσο στο άρθρο 22 της ΥΑ.12932/06, όσο και με το άρθρο 5 του Ν.2741/99 και στα άρθρα 23, 31 και 32 του Ν. 2538/97, όπου σε περίπτωση άρνησης ή κατά οποιονδήποτε τρόπο παρεμπόδισης των εντεταλμένων υπαλλήλων, από τους υπεύθυνους επιχειρήσεων, για τη διενέργεια των επισήμων ελέγχων μπορεί να ζητηθεί η συνδρομή αστυνομικών ή άλλων αρχών και υπάρχει πρόβλεψη για επιβολή ποινικών και διοικητικών κυρώσεων.

Ανάλογη αναφορά και μέτρα προβλέπει το άρθρο 30 & 64 του Αγορανομικού Κώδικα.

♦ **ΜΕΤΡΑ ΔΙΑΣΦΑΛΙΣΗΣ ΠΟΙΟΤΗΤΑΣ ΚΑΙ ΣΥΝΟΧΗΣ ΤΩΝ ΕΛΕΓΧΩΝ -ΤΗΡΗΣΗΣ ΑΡΧΕΙΩΝ - ΔΙΑΘΕΣΙΜΕΣ ΤΕΚΜΗΡΙΩΜΕΝΕΣ ΔΙΑΔΙΚΑΣΙΕΣ**

Οι έλεγχοι διενεργούνται αναλογικά σε όλα τα στάδια παραγωγής, μεταποίησης, διανομής και διάθεσης στον τελικό καταναλωτή τροφίμων, αφορούν όλα τα είδη αυτών και η συχνότητά τους γίνεται με βάση την κατηγοριοποίηση των επιχειρήσεων ως προς την επικινδυνότητα.

Η διαδικασία των ελέγχων εξειδικεύεται κατά κατηγορία επιχειρήσεων καταγεγραμμένη σε έντυπα και περιλαμβάνει όλα τα αντικείμενα του ελέγχου, κτιριακή υποδομή, εξοπλισμό, μέσα μεταφοράς, πρώτες ύλες, παραγόμενα προϊόντα, υγιεινή και πρακτικές χειρισμού του προσωπικού και εφαρμογή συστημάτων διαχείρισης της ασφάλειας των τροφίμων βάσει των αρχών του HACCP.

Τα αποτελέσματα των ελέγχων γνωστοποιούνται εγγράφως στον υπεύθυνο της επιχείρησης και όταν λαμβάνονται μέτρα επί μη συμμόρφωσης προς τις απαιτήσεις της νομοθεσίας, παρέχεται στον υπεύθυνο της επιχείρησης η δυνατότητα προσφυγής κατά των ληπτέων μέτρων ή υποβολής υπομνήματος με τις απόψεις του.

Η τεκμηρίωση της άσκησης του επίσημου ελέγχου ως και η τήρηση σχετικών αρχείων αποτελεί μέλημα κάθε αρμόδιας αρχής, επιδεικνύονται σε ενδεχόμενη επιθεώρηση, κοινοτικό έλεγχο ή αξιοποιείται στην περίπτωση συνδρομής σε άλλη αρχή.

Οι ΚΑΑ μεριμνούν για την εξασφάλιση της ισοδυναμίας των συστημάτων ελέγχου και την ενοποίηση των τεχνικών άσκησης αυτού μέσω κατάρτισης οδηγών και εντύπων ελέγχου, παροχής οδηγιών και οργάνωσης προγραμμάτων ενημέρωσης και κατάρτισης του προσωπικού που διεξάγει τους επισήμους ελέγχους.

11. Ανασκόπηση και αναθεώρηση του σχεδίου

ΠΕΡΙΓΡΑΦΗ ΔΙΑΔΙΚΑΣΙΑΣ ΓΙΑ ΤΗΝ ΑΝΑΣΚΟΠΗΣΗ ΚΑΙ ΑΝΑΘΕΩΡΗΣΗ ΤΟΥ ΠΟΕΣΕ

Με την οριστικοποίηση του ΠΟΕΣΕ την ευθύνη υλοποίησης, ανασκόπησης και αναθεώρησης του, έχουν οι δύο ΚΑΑ, ΥΑΑΤ και ΕΦΕΤ, στο πεδίο αρμοδιότητας τους αντίστοιχα.

Συγκροτείται Επιτροπή παρακολούθησης εφαρμογής του ΠΟΕΣΕ, η οποία αποτελεί το σημείο επαφής για επικοινωνία με την Ευρωπαϊκή Επιτροπή.

Καθήκοντα των ΚΑΑ σε ότι αφορά την εφαρμογή του ΠΟΕΣΕ είναι:

- Η απρόσκοπτη οργάνωση και ανάπτυξη του συστήματος επίσημου ελέγχου ανά τομέα ευθύνης τους με στόχο την μεγιστοποίηση συμμόρφωσης προς στις απαιτήσεις της νομοθεσίας, δίνοντας ιδιαίτερη βαρύτητα στα μέτρα συντονισμού, συνεργασίας και επαρκούς χρηματοδότησης των ελέγχων.
- Η εξειδίκευση των επιμέρους προτεραιοτήτων κατά τομεακή δράση σε ότι αφορά το πεδίο εφαρμογής, την έκταση και το χρόνο υλοποίησης αυτών.
- Ο επιμερισμός δράσεων στις αρμόδιες αρχές. με στόχο την κάλυψη όλων των προτεραιοτήτων.
- Η ευθύνη για την διαχείριση του ΠΟΕΣΕ.
- Ο καθορισμός της μορφής και συχνότητας των δεδομένων αναφοράς, λαμβάνοντας υπόψη ότι οι ΑΑ οφείλουν να αποστέλλουν τα στοιχεία με τα αποτελέσματα των ελέγχων τους βάσει συγκεκριμένων εντύπων και σε καθορισμένη χρονική βάση.
- Ο προσδιορισμός της διαδικασίας αξιολόγησης και καταγραφής της προόδου εφαρμογής του ΠΟΕΣΕ.
- Η αξιολόγηση και παρακολούθηση δεδομένων και συνθηκών που επηρεάζουν το ΠΟΕΣΕ και απαιτούν βελτίωση, επικαιροποίηση, αναθεώρηση επιμέρους στόχων και προτεραιοτήτων.
- Η αιτιολόγηση προτεινόμενων αναθεωρήσεων.
- Η δημοσιοποίηση των αποτελεσμάτων των επίσημων ελέγχων για διασφάλιση διαφάνειας και ενημέρωσης του καταναλωτή.
- Η σύνταξη εκθέσεων για την πορεία εφαρμογής του σχεδίου και υποβολή τους στην Επιτροπή παρακολούθησης.

Στο σημείο αυτό πρέπει να επισημανθεί ότι οι εκθέσεις αυτές δεν αποτελούν μια απλή στατιστική αναφορά του αριθμού των επίσημων

ελέγχων αλλά μια σύνθεση της συγκέντρωσης, ανάλυσης αποτελεσμάτων και διορθωτικών ενεργειών.

Καθήκοντα της Επιτροπής παρακολούθησης :

- Διαμόρφωση ενός ενιαίου τρόπου κατηγοριοποίησης και καταγραφής των δεδομένων του επίσημου ελέγχου.
- Συλλογή των εκθέσεων προόδου εφαρμογής από τις ΚΑΑ.
- Αξιολόγηση των δεδομένων.
- Κοινοποίηση επιστημόνων στις ΚΑΑ ως προς την αναγκαιότητα λήψης διορθωτικών μέτρων.
- Υποβολή προτάσεων στις ΚΑΑ για αναπροσαρμογή του ΠΟΕΣΕ, λαμβάνοντας υπόψη την πρόοδο εφαρμογής του, την θέσπιση νέας νομοθεσίας, νέες ασθένειες ή κινδύνους, στις κατευθυντήριες οδηγίες, στην δομή & λειτουργία των Αρμόδιων Αρχών, τα αποτελέσματα των κοινοτικών ελέγχων καθώς και άλλες σημαντικές αλλαγές στους τομείς των τροφίμων & ζωοτροφών.
- Σύνταξη της ετήσιας έκθεσης και αποστολή της στην Ευρωπαϊκή Επιτροπή.